

## 【表紙】

|            |  |
|------------|--|
| 【提出書類】     | 有価証券報告書  |
| 【根拠条文】     | 証券取引法第24条第1項   |
| 【提出先】      | 近畿財務局長   |
| 【提出日】      | 平成18年6月23日   |
| 【事業年度】     | 第72期（自 平成17年4月1日 至 平成18年3月31日）   |
| 【会社名】      | 井上金属工業株式会社   |
| 【英訳名】      | INOUE KINZOKU KOGYO CO.,LTD.   |
| 【代表者の役職氏名】 | 代表取締役社長 神田 喜代蔵   |
| 【本店の所在の場所】 | 大阪市中央区久太郎町2丁目5番28号   |
| 【電話番号】     | (06) - 6253 - 7200 (代表)  |
| 【事務連絡者氏名】  | 専務取締役 高橋 進   |
| 【最寄りの連絡場所】 | 大阪市中央区久太郎町2丁目5番28号   |
| 【電話番号】     | (06) - 6253 - 7200 (代表)  |
| 【事務連絡者氏名】  | 専務取締役 高橋 進   |
| 【縦覧に供する場所】 | 株式会社大阪証券取引所<br>(大阪市中央区北浜1丁目8番16号)<br>井上金属工業株式会社東京支店<br>(東京都中央区日本橋茅場町1丁目8番3号) |

## 第一部【企業情報】

### 第1【企業の概況】

#### 1【主要な経営指標等の推移】

提出会社の状況

| 回次                                | 第68期        | 第69期        | 第70期        | 第71期        | 第72期         |
|-----------------------------------|-------------|-------------|-------------|-------------|--------------|
| 決算年月                              | 平成14年3月     | 平成15年3月     | 平成16年3月     | 平成17年3月     | 平成18年3月      |
| 売上高(千円)                           | 7,809,993   | 6,340,502   | 8,281,584   | 12,126,185  | 13,411,951   |
| 経常利益(千円)                          | 80,387      | 737,672     | 497,821     | 1,596,675   | 2,016,310    |
| 当期純利益(千円)                         | 114,184     | 237,524     | 278,593     | 677,858     | 751,620      |
| 持分法を適用した場合の投資利益(千円)               | -           | -           | -           | -           | -            |
| 資本金(千円)                           | 503,125     | 503,125     | 503,125     | 503,125     | 503,125      |
| 発行済株式総数(千株)                       | 10,062.5    | 10,062.5    | 10,062.5    | 10,062.5    | 10,062.5     |
| 純資産額(千円)                          | 1,713,857   | 1,914,261   | 2,332,212   | 3,077,662   | 3,990,664    |
| 総資産額(千円)                          | 7,759,972   | 7,237,729   | 11,000,109  | 12,931,703  | 15,055,743   |
| 1株当たり純資産額(円)                      | 170.33      | 188.60      | 230.14      | 302.24      | 392.52       |
| 1株当たり配当額<br>(うち1株当たり中間配当額)<br>(円) | 3.00<br>(-) | 5.00<br>(-) | 5.00<br>(-) | 8.00<br>(-) | 10.00<br>(-) |
| 1株当たり当期純利益金額<br>(円)               | 11.35       | 21.87       | 25.92       | 63.53       | 70.20        |
| 潜在株式調整後1株当たり当期純利益金額(円)            | -           | -           | -           | -           | -            |
| 自己資本比率(%)                         | 22.1        | 26.4        | 21.2        | 23.8        | 26.5         |
| 自己資本利益率(%)                        | 6.9         | 13.1        | 13.1        | 25.1        | 21.3         |
| 株価収益率(倍)                          | 13.57       | 7.3         | 14.9        | 8.5         | 28.5         |
| 配当性向(%)                           | 26.4        | 22.9        | 19.3        | 12.6        | 14.2         |
| 営業活動による<br>キャッシュ・フロー(千円)          | 386,548     | 902,138     | 572,057     | 3,338,279   | 685,682      |
| 投資活動による<br>キャッシュ・フロー(千円)          | 80,321      | 173,508     | 110,367     | 14,644      | 472,301      |
| 財務活動による<br>キャッシュ・フロー(千円)          | 405,027     | 949,652     | 357,843     | 67,521      | 1,051,920    |
| 現金及び現金同等物の期末残高(千円)                | 347,432     | 473,548     | 148,133     | 3,539,514   | 2,700,986    |
| 従業員数<br>[外、平均臨時雇用者数](人)           | 197<br>[-]  | 194<br>[-]  | 203<br>[-]  | 217<br>[-]  | 235<br>[8]   |

- (注) 1. 当社は、連結財務諸表を作成していませんので、連結会計年度にかかる主要な経営指標等の推移については記載していません。
2. 売上高には、消費税等は含まれていません。
  3. 持分法を適用した場合の投資利益については、関連会社がないため記載していません。
  4. 潜在株式調整後 1 株当たり当期純利益金額については、潜在株式が存在しないため記載していません。
  5. 第69期の 1 株当たり配当額には、記念配当 2 円を含んでいます。
  6. 第71期の 1 株当たり配当額には、記念配当 3 円を含んでいます。
  7. 第72期の 1 株当たり配当額には、記念配当 2 円を含んでいます。
  8. 平成15年 3 月期より、1 株当たり当期純利益金額は、「1 株当たり当期純利益に関する会計基準」(企業会計基準第 2 号)及び「1 株当たり当期純利益に関する会計基準の適用指針」(企業会計基準適用指針第 4 号)を適用して算定しています。

## 2【沿革】

|          |                               |
|----------|-------------------------------|
| 明治45年 6月 | 井上昌二が大阪市北区与力町において井上鉄工所を創立     |
| 昭和 7年 5月 | 大阪市都島区に工場建設 合資会社に改組           |
| 昭和11年 1月 | 資本金150千円の井上金属工業株式会社に改組        |
| 昭和28年 9月 | 資本金3,000千円に増資                 |
| 昭和37年 9月 | 資本金50,000千円に増資 東京営業所を開設       |
| 昭和38年10月 | 大阪府知事登録の機械器具設置工事業開始           |
| 昭和39年 1月 | 大阪証券取引所の市場第 2 部に上場            |
| 昭和39年 6月 | 滋賀工場を建設 第 1 期工事完成             |
| 昭和46年 3月 | 名古屋証券取引所の市場第 2 部に上場           |
| 昭和46年 3月 | 資本金320,000千円に増資 滋賀工場第 2 期工事完成 |
| 昭和49年10月 | 建設大臣登録 機械器具設置工事業開始 東京支店開設     |
| 昭和52年 9月 | 資本金400,000千円に増資               |
| 昭和53年 9月 | 本社を大阪市西区に移転                   |
| 昭和55年 1月 | 資本金437,500千円に増資               |
| 昭和55年 3月 | 資本金503,125千円に増資               |
| 平成 3年11月 | 滋賀工場第 3 期工事完成                 |
| 平成11年 4月 | 本社を大阪市中央区に移転                  |
| 平成15年 3月 | 名古屋証券取引所の市場第二部の上場を廃止          |
| 平成16年 7月 | 本社を現在地に移転                     |

## 3【事業の内容】

当社は、各種乾燥機、熱処理機を主とした、紙フィルム加工機、化工機、その他産業機械の設計、製作、据付販売をする他、工業用溶剤回収装置等の一連の公害防止装置の製作販売を行っています。

なお、当社には、関係会社グループは存在しませんが、常用外注グループはあります。

#### 4【関係会社の状況】

該当事項はありません。

## 5【従業員の状況】

### (1) 提出会社の状況

当社は連結財務諸表を作成していません。そのうえ、全てが一品受注生産で製品別の縦割り組織は存在しません。また、明確なセグメント区分もありません。従って、部門別の従業員数を表わします。

平成18年3月31日現在

| 事業部門別 | 従業員数(人) |
|-------|---------|
| 設計部   | 80(3)   |
| 製造部   | 120(3)  |
| 営業部   | 21(1)   |
| 管理本部  | 14(1)   |
| 合計    | 235(8)  |

(注) 従業員数は就業人員であり、臨時雇用者数(人材会社からの派遣社員)は、年間の平均人員を( )外数で記載していません。

平成18年3月31日現在

| 従業員数(人) | 平均年齢   | 平均勤続年数 | 平均年間給与(円) |
|---------|--------|--------|-----------|
| 235(8)  | 39才2ヵ月 | 13年5ヵ月 | 6,641,831 |

(注) 1. 従業員数は就業人員であり、臨時雇用者数(人材会社からの派遣社員)は、年間の平均人員を( )外数で記載していません。

2. 平均年間給与は、賞与及び基準外賃金を含んでいます。

### (2) 労働組合の状況

当社の労働組合は、井上金属工業労働組合と称し、滋賀工場に同組合本部が、また本社に支部が置かれ、平成18年3月31日現在における組合員数は169人で、他の上部団体には加盟していません。

なお、労使関係は安定しています。

## 第2【事業の状況】

### 1【業績等の概要】

#### (1) 業績

当期におけるわが国の経済情勢を見ますと、長らく続いた景気停滞を脱し、バブル崩壊による負の遺産処理もはかどり、再生から攻めに転じ、企業収益も好転し過去最高益を更新した企業も出てきています。

これらの背景には、海外市場を含め、販売が好調な自動車やデジタル家電、さらに、中国をはじめアジア圏での生産の盛りあがりに伴う輸出の増加が大きく貢献しています。その反面、原材料や原油価格の高騰、アジア各国の成長鈍化など今後の不安材料も拡大しています。

このような状況において、平成17年度はデジタル家電市場で薄型テレビの買い替え需要を期待した家電メーカーの先行投資が実施されました。当社は、プラズマディスプレイテレビおよび液晶テレビ向け光学フィルム等の先端産業分野向け製造装置で堅調な受注を獲得することができ、創業以来最高の売上高を計上することができました。平成18年度もサッカーW杯、平成20年の北京オリンピックに向けての巨大イベントが続きますので、大型液晶テレビ向け光学フィルム等の製造装置で堅調な受注を獲得する基盤ができました。

当期の売上高は、好調な設備投資に支えられ、創業以来最高の134億11百万円(前年同期比10.6%増)を計上することができました。機種別売上高構成比率を見ると、最重要機種として位置づけられている液晶表示部品関連機械が58.1%から49.5%に、金額にして4億10百万円減少していますが、これは大型プラントの納期のばらつきによるもので前期よりの趨勢に大きな変化は見られません。また、機能性紙・フィルム関連塗工機は、13.9%から33.3%に、金額にして27億81百万円の増加と大きく率を上げています。さらに売上原価率についても前期の80.9%より79.5%へと1.4ポイント改善されました。また、販売費及び一般管理費については、人件費および減価償却費の増加により7億1百万円(前年同期比6.9%増)となっていますが、概ね売上高増加率の範囲内に収まっています。その結果、営業利益20億43百万円(前年同期比23.4%増)、経常利益20億16百万円(前年同期比26.3%増)と前期以上の利益をあげることができました。

しかし、長年懸案となっていました当社加入の関西繊維機械厚生年金基金の解散を機に、退職金制度の抜本的見直しを実施しました。新たな企業年金制度の導入に先立ち、従来の退職給付会計における会計基準変更時差異の3億44百万円の未償却残高を当期において一括費用処理する方法に会計処理を変更しました。その結果、当期純利益7億51百万円(前年同期比10.9%増)と創業以来最高の利益を計上することができました。

なお、上記の金額には、消費税等は含まれていません。

#### (2) キャッシュ・フロー

当期における現金及び現金同等物(以下「資金」という)は、売上債権とたな卸資産の増加が支払債務の増加とほぼ見合った状態となっていますが、投資有価証券と有形固定資産の取得や長期及び短期借入金の返済が賄いきれず、税引前当期純利益は15億46百万円と大きく増加しましたが、法人税等の支払額の負担が大きくなり、前期に比べ8億38百万円減少し、27億円となりました。

##### < 営業活動によるキャッシュ・フロー >

営業活動の結果得られた資金は、6億85百万円(前年同期比79.5%減)となりました。これは主に、売上債権及びたな卸資産の増加による減少要因と、支払債務と退職給付引当金の増加による増加要因と、前期に比べ税引前当期純利益が大きく増加しましたが、法人税等の支払額が減少要因となっています。

##### < 投資活動によるキャッシュ・フロー >

投資活動の結果使用した資金は、4億72百万円(前年同期比32倍)となりました。これは主に、投資有価証券の新規及び追加取得と有形固定資産の取得によるもので、投資有価証券の売却額は相殺されています。

##### < 財務活動によるキャッシュ・フロー >

財務活動の結果使用した資金は、10億51百万円(前期は得られた資金67百万円)となりました。これは主に、長期及び短期借入金の返済と配当金の支払によるものです。

## 2【生産、受注及び販売の状況】

### (1) 生産実績

| 事業部門別        | 第72期<br>(自 平成17年4月1日<br>至 平成18年3月31日) |          | 前年同期比(%) |
|--------------|---------------------------------------|----------|----------|
|              | 金額(千円)                                | 前年同期比(%) |          |
| 紙フィルム加工機(千円) | 13,873,911                            | 133.6    | 133.6    |
| 化工機(千円)      | 863,333                               | 3,844.9  | 3,844.9  |
| その他(千円)      | 408,947                               | 49.9     | 49.9     |
| 合計(千円)       | 15,146,191                            | 134.9    | 134.9    |

(注) 1. 上記金額は販売価額によっています。

2. 上記金額には、消費税等は含まれていません。

### (2) 受注状況

| 事業部門別    | 第72期<br>(自 平成17年4月1日<br>至 平成18年3月31日) |          |            |          |
|----------|---------------------------------------|----------|------------|----------|
|          | 受注高(千円)                               | 前年同期比(%) | 受注残高(千円)   | 前年同期比(%) |
| 紙フィルム加工機 | 19,248,611                            | 135.9    | 16,975,352 | 169.6    |
| 化工機      | 49,690                                | 6.5      | 26,000     | 3.5      |
| その他      | 758,944                               | 296.8    | 484,762    | 527.7    |
| 合計       | 20,057,246                            | 132.1    | 17,486,115 | 161.3    |

(注) 1. 上記金額は販売価格によっています。

2. 上記金額には、消費税等は含まれていません。



(3) 販売実績

| 事業部門別        | 第72期<br>(自 平成17年4月1日<br>至 平成18年3月31日) |       | 前年同期比(%) |
|--------------|---------------------------------------|-------|----------|
|              | 金額(千円)                                | 割合(%) |          |
| 紙フィルム加工機(千円) | 12,282,909                            |       | 109.6    |
| 化工機(千円)      | 762,990                               |       | 2,946.2  |
| その他(千円)      | 366,051                               |       | 41.2     |
| 合計(千円)       | 13,411,951                            |       | 110.6    |

(注) 1. 上記金額には、消費税等は含まれていません。

2. 最近2事業年度の主な相手先別の販売実績及び当該販売実績に対する割合は次のとおりであります。

| 相手先           | 第71期<br>(自 平成16年4月1日<br>至 平成17年3月31日) |       | 第72期<br>(自 平成17年4月1日<br>至 平成18年3月31日) |       |
|---------------|---------------------------------------|-------|---------------------------------------|-------|
|               | 金額(千円)                                | 割合(%) | 金額(千円)                                | 割合(%) |
| 樺本興業株式会社      | 6,192,906                             | 51.1  | 3,863,149                             | 28.8  |
| F社            | -                                     | -     | 1,623,315                             | 12.1  |
| 丸紅テクマテックス株式会社 | 1,401,915                             | 11.6  | -                                     | -     |

(注) F社とは、秘密保持契約を締結しているため社名の公表は控えさせていただきます。

3. 最近2事業年度の主な輸出先及び輸出版売高及び割合は次のとおりです。

また、( )内は総販売実績に対する輸出高の割合です。

| 輸出先 | 第71期<br>(自平成16年4月1日<br>至平成17年3月31日) |       | 輸出先 | 第72期<br>(自平成17年4月1日<br>至平成18年3月31日) |       |
|-----|-------------------------------------|-------|-----|-------------------------------------|-------|
|     | 金額(千円)                              | 割合(%) |     | 金額(千円)                              | 割合(%) |
| 韓国  | 1,650,183                           | 45.5  | 台湾  | 3,100,744                           | 64.1  |
| 台湾  | 1,463,041                           | 40.4  | 韓国  | 1,540,418                           | 31.8  |
| 中国  | 428,207                             | 11.8  | その他 | 198,242                             | 4.1   |
| その他 | 83,534                              | 2.3   |     |                                     |       |
| 合計  | 3,624,965<br>(29.9)                 | 100.0 | 合計  | 4,839,404<br>(36.1)                 | 100.0 |

(注) 上記の金額には、消費税等は含まれていません。

3【対処すべき課題】

1. 過去に経験のない受注残高に対する納期の管理と材料費及び原油価格の高騰等に伴う輸送コストの上昇を見込んだ利益管理の徹底。
2. 戦略的テスト機としてのクリーンルーム対応型の第4号テスト機に、デジタルコーターやナノコーターを装備した新製品プラントでの既存顧客の深耕と新規顧客の開拓。

#### 4【事業等のリスク】

(1) 取引の形態が主要な売上先に偏在する傾向について

デフレ経済の中で産業構造は大きく総合化より専門化への変革を成し遂げてきました。当社の客先であるメーカーにおいても、市場占有率を経営指標に掲げ、No. 1を目指す企業が多くなっています。その結果、特定企業より繰り返し同様の機器の受注を受けることが多くなり、売上全体に占める特定企業の割合が当期は28.8%に達しました。

したがって、今後の当社業績についても、特定企業に対する売上割合が大きくなる傾向があるため、その会社の設備投資動向に大きく影響を受ける体質を潜在的に保有しています。

(2) 薄型テレビ(特に液晶)に対する消費者の需要動向について

当社の機械で生産される光学フィルムは、薄型テレビでも特に液晶テレビで多く使用されているため、今後の消費者のテレビ買い替え動向が、液晶テレビ以外の方式に偏って普及していくと、大きく売上を減少させる可能性があります。

(3) 材料市況の高騰について

中国特需により鋼材価格、原油価格が依然高水準を維持しており、鋼材やステンレス材を多く使用する当社にとっては、主要材料費や外注加工費の価格アップにより、業績に影響を受ける可能性があります。

## 5【経営上の重要な契約等】

当社が技術援助等を受けている契約

| 相手先の名称                    | 国名    | 契約内容                             | 契約対象               | 契約期間                       |
|---------------------------|-------|----------------------------------|--------------------|----------------------------|
| アルフセン・オグ・グンダーソン・アクチーセルスカブ | ノルウェー | フェルト熱処理機並びに網目状合成繊維布の熱処理機に関する技術指導 | ロイヤリティ<br>販売価格の一定率 | 自昭和52年1月24日<br>至平成18年11月2日 |

## 6【研究開発活動】

当社は一品一様の100%受注生産の形態を採用していますので、ユーザーより新製品開発のための様々な仕様の要求が常時引き合いとして発生します。これに対応すべく、社内に専従員の開発担当者6名を置き、引き合いの受けた機器担当グループと協同開発を行っています。また、新しい顧客ニーズを開拓するため、滋賀工場内に第4号テスト機となるクリーンルーム対応の高機能パイロットコーターが平成18年6月に完成する予定です。

なお、当期の研究開発活動に要した費用は総額40,718千円となりました。

## 7【財政状態及び経営成績の分析】

文中の将来に関する事項は、当事業年度末現在において当社が判断したものです。

### (1) 重要な会計方針及び見積り

当社の財務諸表は、わが国において一般に公正妥当と認められている会計基準に基づき作成されています。財務諸表の作成において見積りや予想を必要とする会計処理がありますが、これらが実績と異なる場合があります。当社は、以下の重要な会計方針が財務諸表の作成において使用される重要な判断と見積りに影響を及ぼすと考えています。

#### 退職給付費用

従業員の退職給付費用及び債務の計算は、数理計算上で設定される前提条件に基づいて算出されています。これらの前提条件には、割引率、将来の報酬水準、退職率、直近の統計数値に基づいて算出される死亡率及び年金資産の期待運用収益率などが含まれています。これらの仮定と実際の結果との差額は累計され、将来の会計期間にわたって償却するため、将来の会計期間に費用化され債務認識されます。当社の経営陣は、使用した仮定は妥当なものと考えていますが、実績との差異または仮定自体の変更により、当社の退職給付及び退職後の退職給付の費用及び債務に影響を与える可能性があります。

### (2) 当事業年度の経営成績の分析

#### 売上高

売上高は、前期に比べ10.6%増収の134億11百万円となりました。液晶表示部品関連機械は前期に比べ5.8%減の66億41百万円、電子部品関連塗工機は前期に比べ11.2%減の17億97百万円、機能性紙フィルム関連塗工機は前期に比べ165.3%増の44億65百万円となりました。アジア圏を中心とした輸出売上高は、前期に比べ33.5%増の48億39百万円となりました。

#### 売上原価、販売費及び一般管理費

売上原価は、前期の98億15百万円から106億67百万円に増加しました。売上高に対する売上原価の比率は、1.4ポイント改善して79.5%となりました。これは戦略的に類似仕様の受注を積極的に獲得していくことに成功したためです。

販売費及び一般管理費は、6億55百万円から7億1百万円に増加しました。これは主として人員増加に伴う人件費や支払手数料の増加によるものです。売上高に対する販売費及び一般管理費の比率は前期の5.4%から5.2%に改善しました。

#### 営業外収益（費用）

営業外収益（費用）は、前期の58百万円の費用（純額）から、27百万円の費用（純額）と改善しました。これは受取配当金の増加と支払利息の減少によるものです。

#### 特別利益（損失）

特別利益（損失）は、前期の4億43百万の損失（純額）から4億70百万円の損失（純額）と増加しました。これは主として、退職給付会計基準変更時差異の一括償却によるものです。

#### 税引前当期純利益

税引前当期純利益は、特別損失の大幅増加により一部は相殺されたものの、営業利益が創業以来の最高益となったことにより前期より34.1%増加の15億46百万円となりました。

#### 当期純利益

当期純利益は、前期の6億77百万円に対して7億51百万円と増加し、売上高当期純利益率は、前期の5.6%と同水準になりました。

#### (3) 経営成績に重要な影響を与える要因について

当社の機械で生産する光学フィルムは、液晶テレビ用パネルに最も多く使用されるため、今後の消費動向が薄型テレビのプラズマテレビなど他の方式に移行すれば、業績に大きく影響する可能性があります。さらに、輸出割合が36.1%の現状では、国外の政治経済に大きな影響を受けやすい体質となっています。また、売上高の上下幅を外注で手当しているため、材料費や人件費の上昇は業績に重大な影響を及ぼす可能性を含んでいます。

#### (4) 経営戦略の現状と見通し

デジタル家電業界の特需景気の影響を受け、前期に引き続き、創業以来の好決算を実現することができましたが、今後は業界のすみわけも進み、液晶関係の設備需要も漸減傾向を辿ることが容易に想像できます。しかし、今後の海外需要の成長性については、さらなるコスト削減によるプライスダウンを実現させれば十分期待できると考えています。

その結果、国内設備として二次電池関連機械などの付加価値の高い設備機械に資本を集中し、新たな顧客開拓を目的に新しい実験設備を平成18年6月に完成させる計画です。

### 第3【設備の状況】

#### 1【設備投資等の概要】

当期の設備投資の総額は、397,670千円で、その主なものは技術本部事務所増築124,319千円、工場北・西側排水路改修工事43,613千円、油圧プレスブレーキ29,180千円、ダブルレール型天井走行クレーン27,500千円、建設仮勘定91,070千円によるものです。なお、建設仮勘定は、滋賀工場内に製作中の実験設備です。

#### 2【主要な設備の状況】

当社は、国内に本社以外に工場4ヶ所、及び営業所を1ヶ所保有し、その明細は下記のとおりです。

平成18年3月31日現在

| 事業所名<br>(所在地)    | 設備の内容          | 帳簿価額       |             |                    |                   |                       |                      |            | 従業員数<br>(人) |
|------------------|----------------|------------|-------------|--------------------|-------------------|-----------------------|----------------------|------------|-------------|
|                  |                | 建物<br>(千円) | 構築物<br>(千円) | 機械及び<br>装置<br>(千円) | 車両運搬<br>具<br>(千円) | 土地<br>(千円)<br>(面積㎡)   | 工具・器<br>具・備品<br>(千円) | 合計<br>(千円) |             |
| 本社<br>(大阪市中央区)   | 本社             | 38,756     | -           | -                  | 3,586             | 97,883<br>(1,253)     | 7,613                | 147,840    | 30(1)       |
| 東京支店<br>(東京都中央区) | 販売設備           | 4,302      | -           | -                  | -                 | -<br>(130)            | 297                  | 4,600      | 12(1)       |
| 滋賀工場<br>ほか3工場    | 設計設備及び<br>製造設備 | 370,447    | 125,638     | 255,812            | 16,873            | 1,631,503<br>(49,320) | 16,057               | 2,416,331  | 193(6)      |

- (注) 1. 本社土地(面積㎡)には賃借中のもの898㎡が含まれています。  
 2. 東京支店土地(面積㎡)には賃借中のもの130㎡が含まれています。  
 3. 滋賀工場ほか3工場には賃借中のもの1,783㎡が含まれています。  
 4. 投下資本の金額は、有形固定資産の期末帳簿価額で、消費税等は含まれていません。  
 5. 現在休止中の設備はありません。  
 6. 従業員数の( )は、臨時雇用者数を外書しております。  
 7. リース契約による主な賃借設備は下記のとおりです。

| 名称                        | 数量 | リース期間(年) | 年間リース料<br>(千円) | リース契約残高<br>(千円) |
|---------------------------|----|----------|----------------|-----------------|
| 通信設備<br>(所有権移転外ファイナンスリース) | 1式 | 6        | 1,134          | 466             |

#### 3【設備の新設、除却等の計画】

##### 重要な設備の新設

| 事業所名<br>(所在地)    | 設備の内容       | 投資予定額      |              | 資金調達方法        | 着手及び完了予定年月 |         | 完成後の<br>増加能力 |
|------------------|-------------|------------|--------------|---------------|------------|---------|--------------|
|                  |             | 総額<br>(千円) | 既支払額<br>(千円) |               | 着手         | 完了      |              |
| 滋賀工場<br>(滋賀県野洲市) | 実験設備        | 150,000    | -            | 自己資金及び<br>借入金 | 平成17年4月    | 平成18年6月 | -            |
| 滋賀工場<br>(滋賀県野洲市) | 技術本部<br>事務所 | 150,000    | -            | 自己資金及び<br>借入金 | 平成17年12月   | 平成18年5月 | -            |
| 滋賀工場<br>(滋賀県野洲市) | 資材本部<br>事務所 | 100,000    | -            | 自己資金及び<br>借入金 | 平成17年12月   | 平成18年7月 | -            |
| 滋賀工場<br>(滋賀県野洲市) | 組立工場        | 800,000    | -            | 自己資金及び<br>借入金 | 平成18年7月    | 平成19年5月 | 25%増加        |

(注) 既支払額は、キャッシュベースの支払額を記載しています。なお、上記金額には消費税等は含まれていません。

## 第4【提出会社の状況】

### 1【株式等の状況】

#### (1)【株式の総数等】

##### 【株式の総数】

| 種類   | 会社が発行する株式の総数（株） |
|------|-----------------|
| 普通株式 | 25,000,000      |
| 計    | 25,000,000      |

##### 【発行済株式】

| 種類   | 事業年度末現在発行数<br>（株）<br>（平成18年3月31日） | 提出日現在発行数（株）<br>（平成18年6月23日） | 上場証券取引所名又は<br>登録証券業協会名 | 内容  |
|------|-----------------------------------|-----------------------------|------------------------|---|
| 普通株式 | 10,062,500                        | 10,062,500                  | 大阪証券取引所<br>市場第二部       | 権利内容に何ら<br>限定のない<br>当社における<br>標準となる株<br>式 |
| 計    | 10,062,500                        | 10,062,500                  | -                      | -   |

#### (2)【新株予約権等の状況】

該当事項はありません。

#### (3)【発行済株式総数、資本金等の推移】

| 年月日       | 発行済株式総<br>数増減数<br>（千株） | 発行済株式総<br>数残高（千株） | 資本金増減額<br>（千円） | 資本金残高<br>（千円） | 資本準備金増<br>減額（千円） | 資本準備金残<br>高（千円） |
|-----------|------------------------|-------------------|----------------|---------------|------------------|-----------------|
| 昭和55年3月1日 | 1,312                  | 10,062            | 65,625         | 503,125       | 65,625           | 15,858          |

(注) 資本準備金の資本組入れによる増資 1,312,500株

無償株主割当（1株につき0.15株）

発行価額50円 資本組入額50円

#### (4)【所有者別状況】

平成18年3月31日現在

| 区分              | 株式の状況（1単元の株式数1,000株） |       |      |            |       |    |       |        | 単元未満株<br>式の状況<br>（株） |
|-----------------|----------------------|-------|------|------------|-------|----|-------|--------|----------------------|
|                 | 政府及び地<br>方公共団体       | 金融機関  | 証券会社 | その他の法<br>人 | 外国法人等 |    | 個人その他 | 計      |                      |
|                 |                      |       |      |            | 個人以外  | 個人 |       |        |                      |
| 株主数（人）          | -                    | 19    | 9    | 32         | 16    | -  | 622   | 698    | -                    |
| 所有株式数<br>（単元）   | -                    | 3,032 | 166  | 2,110      | 1,037 | -  | 3,661 | 10,006 | 56,500               |
| 所有株式数の<br>割合（%） | -                    | 30.30 | 1.66 | 21.09      | 10.36 | -  | 36.59 | 100    | -                    |

(注) 1. 自己株式12,931株は、「個人その他」に12単元及び「単元未満株式の状況」に931株を含めて記載しています。

2. 「その他の法人」の中には証券保管振替機構名義の株式が1単元含まれています。

## (5) 【大株主の状況】

平成18年3月31日現在

| 氏名又は名称   | 住所   | 所有株式数<br>(千株) | 発行済株式総数に<br>対する所有株式数<br>の割合(%) |
|--|--|---------------|--------------------------------|
| イノキン取引先持株会   | 大阪市中央区久太郎町2丁目5番28号   | 777           | 7.72                           |
| 日本マスタートラスト<br>信託銀行株式会社   | 東京都港区浜松町2丁目11番3号   | 662           | 6.57                           |
| 井上 忠義  | 兵庫県西宮市   | 646           | 6.42                           |
| 資産管理サービス信託銀行<br>株式会社   | 東京都中央区晴海1丁目8番12号<br>晴海アイランドトリトンスクエア<br>オフィスタワーZ棟                             | 602           | 5.98                           |
| 東京産業株式会社   | 東京都千代田区丸の内3丁目3番1号  | 410           | 4.07                           |
| 富士火災海上保険株式会社   | 大阪市中央区南船場1丁目18番11号   | 402           | 3.99                           |
| 井上金属工業従業員持株会   | 大阪市中央区久太郎町2丁目5番28号   | 359           | 3.56                           |
| 日本トラスティ・サービス<br>信託銀行株式会社   | 東京都中央区晴海1丁目8番11号   | 354           | 3.51                           |
| 株式会社滋賀銀行   | 滋賀県大津市浜町1番38号  | 321           | 3.19                           |
| バンクオブ ニューヨーク<br>ジーシーエム クライアント<br>アカウント イーアイエスジ<br>ー(常任代理人 株式会社三<br>菱東京UFJ銀行) | PETERBOROUGH COURT<br>133 FLEET STREET LO<br>NDON EC4A2BB, UNITED<br>KINGDOM | 253           | 2.51                           |
| 計  | -  | 4,788         | 47.58                          |

(注) 上記日本マスタートラスト信託銀行株式会社、資産管理サービス信託銀行株式会社、日本トラスティ・サービス信託銀行株式会社の所有株式数は、すべて信託業務に係るものです。

## (6) 【議決権の状況】

## 【発行済株式】

平成18年3月31日現在

| 区分             | 株式数(株)         | 議決権の数(個) | 内容                        |
|----------------|----------------|----------|---------------------------|
| 無議決権株式         | -              | -        | -                         |
| 議決権制限株式(自己株式等) | -              | -        | -                         |
| 議決権制限株式(その他)   | -              | -        | -                         |
| 完全議決権株式(自己株式等) | 普通株式 12,000    | -        | -                         |
| 完全議決権株式(その他)   | 普通株式 9,994,000 | 9,994    | 権利内容に何ら限定のない当社における標準となる株式 |
| 単元未満株式         | 普通株式 56,500    | -        | 同上                        |
| 発行済株式総数        | 10,062,500     | -        | -                         |
| 総株主の議決権        | -              | 9,994    | -                         |

(注) 「完全議決権株式(その他)」の欄には、証券保管振替機構名義の株式が1,000株(議決権の数1個)含まれています。



【自己株式等】

平成18年3月31日現在

| 所有者の氏名又は名称 | 所有者の住所             | 自己名義所有株式数(株) | 他人名義所有株式数(株) | 所有株式数の合計(株) | 発行済株式総数に対する所有株式数の割合(%) |
|------------|--------------------|--------------|--------------|-------------|------------------------|
| 井上金属工業株式会社 | 大阪市中央区久太郎町2丁目5番28号 | 12,000       | -            | 12,000      | 0.12                   |
| 計          | -                  | 12,000       | -            | 12,000      | 0.12                   |

(7) 【ストックオプション制度の内容】

該当事項はありません。

## 2【自己株式の取得等の状況】

### (1)【定時総会決議又は取締役会決議による自己株式の買受け等の状況】

#### 【前決議期間における自己株式の取得等の状況】

#### 【株式の種類】普通株式

#### イ【定時総会決議による買受けの状況】

平成18年6月22日現在

| 区分                             | 株式数(株)  | 価額の総額(円)    |
|--------------------------------|---------|-------------|
| 定時株主総会での決議状況<br>(平成17年6月22日決議) | 200,000 | 120,000,000 |
| 前決議期間における取得自己株式                | -       | -           |
| 残存授權株式の総数及び価額の総額               | 200,000 | 120,000,000 |
| 未行使割合(%)                       | 100.0   | 100.0       |

(注) 1. 前定時株主総会により決議された株式総数を前定時株主総会の終結した日現在の発行済株式の総数で除した計算割合は1.99%です。

2. 当社との株式大口相互保有先からの株式放出に迅速に対応するため、前定時株主総会において自己株式の取得枠を設定しましたが、係る事象は発生しなかったため結果未行使割合が100%となりました。

#### ロ【子会社からの買受けの状況】

該当事項はありません。

#### ハ【取締役会決議による買受けの状況】

該当事項はありません。

#### ニ【取得自己株式の処理状況】

平成18年6月22日現在

| 区分                           | 処分、消却又は移転株式数<br>(株) | 処分価額の総額(円) |
|------------------------------|---------------------|------------|
| 新株発行に関する手続きを準用する処分を行った取得自己株式 | -                   | -          |
| 消却の処分を行った取得自己株式              | -                   | -          |
| 合併、株式交換、会社分割に係る取得自己株式の移転     | -                   | -          |

ホ【自己株式の保有状況】

平成18年6月22日現在

| 区分      | 株式数(株) |
|---------|--------|
| 保有自己株式数 | -      |

【当定時株主総会における自己株式取得に係る決議状況】

平成18年6月22日現在

| 区分          | 株式の種類 | 株式数(株) | 価額の総額(円) |
|-------------|-------|--------|----------|
| 自己株式取得に係る決議 | -     | -      | -        |

(注) 平成18年6月22日開催の定時株主総会において定款の一部を変更し、「当社は、会社法第165条第2項の規定により、取締役会の決議によって市場取引等により自己の株式を取得することができる」旨を定款に定めています。

3【配当政策】

当社は、経営環境、業績、将来の展望等を総合的に勘案して、株主の皆様へ最適な利益配分と内部留保額を決定しています。特に、利益配当は、景気の好不況に大きく影響を受けない事業モデルを確立して、安定的な適正利益に基づく継続配当を目標としています。また、内部留保資金についても、今後高成長が見込める高付加価値製品の研究開発や既存事業の効率化等に投資して、強靱な財務体質の確立に向け有効に活用していく計画です。

配当金につきましては、前述の利益配分の基本方針に従い、当期は1株当たり8円の普通配当と、当社株式会社への改組70周年として1株2円の記念配当といたしました。

4【株価の推移】

(1)【最近5年間の事業年度別最高・最低株価】

| 回次    | 第68期    | 第69期    | 第70期    | 第71期    | 第72期    |
|-------|---------|---------|---------|---------|---------|
| 決算年月  | 平成14年3月 | 平成15年3月 | 平成16年3月 | 平成17年3月 | 平成18年3月 |
| 最高(円) | 176     | 165     | 410     | 595     | 2,245   |
| 最低(円) | 105     | 105     | 135     | 315     | 441     |

(注) 最高・最低株価は、株式会社大阪証券取引所市場第二部によるものです。

(2)【最近6月間の月別最高・最低株価】

| 月別    | 平成17年10月 | 11月 | 12月   | 平成18年1月 | 2月    | 3月    |
|-------|----------|-----|-------|---------|-------|-------|
| 最高(円) | 568      | 984 | 1,095 | 1,755   | 2,245 | 2,110 |
| 最低(円) | 530      | 544 | 920   | 1,032   | 1,450 | 1,780 |

(注) 最高・最低株価は、株式会社大阪証券取引所市場第二部によるものです。

## 5【役員の状況】

| 役名               | 職名    | 氏名     | 生年月日         | 略歴  | 所有株式数<br>(千株) |
|------------------|-------|--------|--------------|---|---------------|
| 取締役社長<br>(代表取締役) |       | 神田 喜代蔵 | 昭和13年11月22日生 | 昭和39年6月 当社入社<br>平成6年4月 東京支店営業部長<br>平成7年6月 取締役就任 東京支店営業部長<br>平成11年6月 常務取締役就任 東京支店長<br>平成12年12月 代表取締役社長就任(現在)                           | 100           |
| 専務取締役<br>(代表取締役) |       | 高橋 進   | 昭和23年8月7日生   | 昭和46年4月 当社入社<br>平成9年1月 機械技術部統括部長<br>平成9年6月 取締役就任 機械技術部統括部長<br>平成11年6月 常務取締役就任 機械技術部統括部長<br>平成12年12月 専務取締役(代表取締役)就任(現在)                | 101           |
| 常務取締役            | 技術本部長 | 中川 昌宏  | 昭和17年9月24日生  | 昭和38年4月 当社入社<br>平成3年4月 機械技術部第2グループ次長<br>平成11年6月 取締役就任 機械技術部第2部長<br>平成13年6月 取締役 技術本部本部長<br>平成15年6月 常務取締役 技術本部長就任(現在)                   | 20            |
| 常務取締役            |       | 白石 昌雄  | 昭和14年3月26日生  | 昭和38年4月 兼松株式会社入社<br>平成6年6月 株式会社ダイフク 非常勤監査役就任<br>平成10年6月 直本工業株式会社 専務取締役就任<br>平成14年6月 当社監査役就任<br>平成15年4月 常勤監査役就任<br>平成17年6月 常務取締役就任(現在) | 1             |
| 取締役              | 営業本部長 | 宮沢 洋聴  | 昭和18年12月8日生  | 昭和45年10月 当社入社<br>平成9年1月 東京支店営業部長<br>平成12年11月 東京支店長<br>平成13年6月 取締役就任 東京支店長<br>平成17年4月 取締役 営業本部長(現在)                                    | 22            |
| 取締役              | 資材本部長 | 広瀬 浩次  | 昭和17年2月7日生   | 昭和40年4月 当社入社<br>平成3年4月 機械技術部次長<br>平成13年4月 資材部長<br>平成15年6月 取締役就任 資材部長<br>平成18年4月 取締役 資材本部長(現在)   | 12            |
| 取締役              | 東京支店長 | 松木 九郎  | 昭和20年3月16日生  | 平成11年8月 当社入社 大阪営業部長<br>平成13年10月 東京支店営業部長<br>平成16年10月 東京支店営業部理事<br>平成17年4月 東京支店長<br>平成18年6月 取締役就任 東京支店長(現在)                            | 7             |
| 常勤監査役            |       | 藤後 清二郎 | 昭和11年8月18日生  | 昭和30年4月 当社入社<br>平成2年10月 営業部長<br>平成5年6月 取締役就任 営業部長<br>平成12年6月 取締役辞任 当社顧問<br>平成13年6月 常勤監査役就任(現在)  | 9             |

| 役名  | 職名 | 氏名     | 生年月日        | 略歴  | 所有株式数<br>(千株) |
|-----|----|--------|-------------|---|---------------|
| 監査役 |    | 桜井 征三郎 | 昭和18年8月23日生 | 平成12年6月 日本興亜損害保険株式会社(旧<br>日本火災海上保険株式会社)監<br>査役<br>平成17年6月 当社監査役就任(現在) | -             |
| 監査役 |    | 工藤 隆幸  | 昭和19年2月1日生  | 平成14年5月 兼松都市開発株式会社監査役<br>平成17年6月 当社監査役就任(現在)                          | -             |
| 計   |    |        |             |   | 272           |

(注) 1. 監査役 桜井 征三郎、工藤 隆幸は、会社法第2条第16号に定める社外監査役です。

2. 当社は、法令に定める監査役の員数を欠くことになる場合に備え、会社法第329号第2項に定める補欠監査役1名を選任しております。

補欠監査役の略歴は次のとおりであります。

| 氏名   | 生年月日        | 略歴                                    | 所有株式数<br>(千株) |
|------|-------------|---------------------------------------|---------------|
| 蒲原 稔 | 昭和29年9月16日生 | 昭和52年4月 東京産業株式会社入社<br>平成17年4月 同社経理部次長 | -             |

## 6【コーポレート・ガバナンスの状況】

<経営機構図の概要>

( 図中の 上向き矢印は、報告、指示、監査、選任等を意味します )

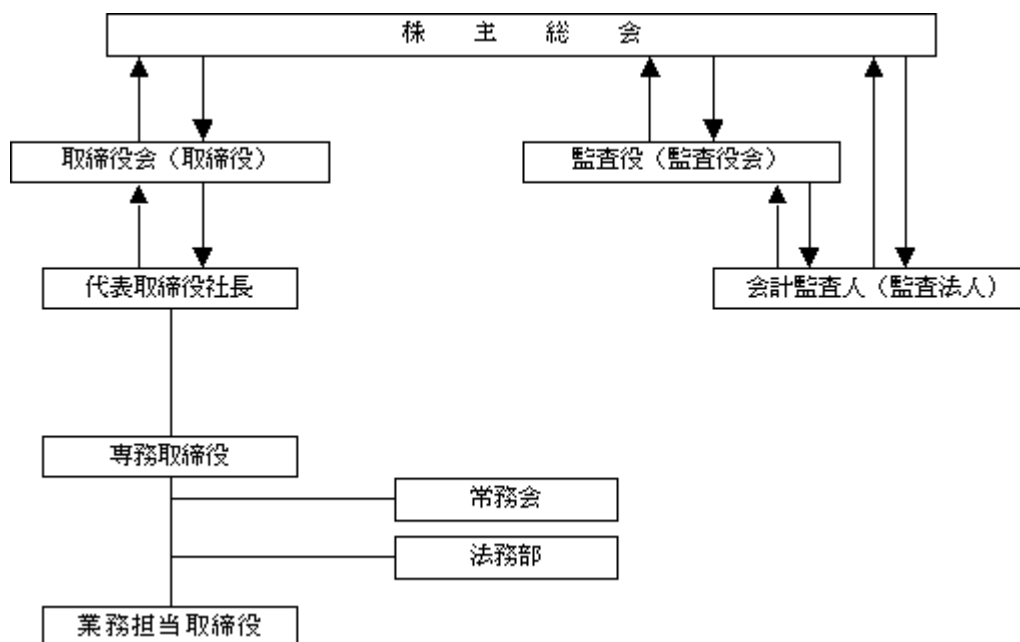

(注) コーポレート・ガバナンスの状況は、当期末時点でのものです。

### (1) コーポレート・ガバナンスに関する基本的な考え方

当社は、上場企業としての社会的使命と責任を果たし、継続的な安定成長と発展による企業価値の増大を目指して利害関係人に貢献するために、コーポレート・ガバナンスの充実による公正で透明性の高い経営体質の確立が、最重要課題と考えています。

### (2) 会社の機関の内容及び内部統制システムの整備の状況等

#### 会社の機関の内容

取締役会は、任期2年の6名の取締役と監査役4名で構成され、法令で定められた重要事項及び取締役会規則に定められた事項をはじめ、日々発生する経営上の重要な事項について担当取締役より報告を受け、原則として月1回本社で開催しているため取締役に対する十分な監督機能は有していると考えています。

監査役制度を採用している当社の監査役会は、社外監査役3名を含む4名の監査役で構成されています。各監査役は、監査役会で決定された監査方針及び監査計画に基づき、取締役会をはじめ、社内主要会議への出席並びに滋賀工場、東京支店への往査を実施し、取締役の職務執行監査を行っているため、経営に対するチェック機能は果たしていると考えています。

リスク監査準備室は、他の部署より独立させ内部統制システム構築スケジュールに基づき、各部より委員を選出し、事務手順の見直しとチェック機能を強化するため業務フローの作成を実施しています。

常務会は、常務取締役以上4名及び常勤監査役1名で構成され、原則として週1回滋賀工場において開催しています。受注動向をはじめ、経営全般に渡る諸問題に迅速に対処するための経営判断を行っています。

当社では、社外取締役及び執行役員制度を現在採用していません。また、法律に基づく社外監査役は2名就任していますが、専従スタッフは配していません。

#### 内部統制システムの整備の状況

組織上は、内部監査室等の専属の部署は存在しませんが、法務部を中心として各部署の監査を総勢3名で随時実施しています。さらに、監査役の往査の際には、監査の実効性を高めるためスタッフとして参加しています。

(3) 内部監査及び監査役監査、会計監査の状況

内部監査を担当する法務部と監査役は、日常的に情報交換を実施しております。また法務部は、監査役の往査に際して、スタッフとして同行しています。専務直属の機関としての法務部による内部監査は、ラインに捕われない公平な立場で行っているため監査の実効性を高めていると考えています。また、監査役と会計監査人との間では、決算監査日に必ず同席して意見交換を実施しています。監査役、会計監査人と会社との間において十分な情報の共有は実現していると考えています。

当社における会計監査は、暁監査法人に依頼し、業務執行する阿部 弘氏（監査年数11年）及び長井 実氏（監査年数1年）をはじめ総勢6名の公認会計士により実施されています。

(4) リスク管理体制

事業等のリスクに記載のように、自然災害をはじめ、国の内外に様々なリスク要因を伴っています。週に1度各部署の部課長級クラスを一堂に会して、全体会議を滋賀工場にて実施しています。この会は、営業上の問題、経営上の問題、海外事情等諸々の問題について全社的な視点に立って各部より報告を受け、今後会社が遭遇する可能性のあるあらゆるリスク情報を収集し、その結果迅速な対応策を常務会で決定し、取締役会に報告するとともに、速やかに対応できるようにしています。

コンプライアンスについて、決算に関しては独立監査人の暁監査法人による厳正な監査を中間決算、本決算はもとより四半期決算についても発表前チェックを厳格に実施しています。また、会計以外の業務全般における法律に関する諸々の問題については、法務部を中心に本社及び東京支店で各々法律事務所と顧問契約を結び、社外向け書類はもとより法律により定められた社内文書に至るまで厳正なリーガルチェックを受けています。

(5) 会社と会社の社外取締役及び社外監査役の人的関係、資本的關係、または取引関係その他の利害關係の概要

会社と社外監査役(朝倉弘文氏、桜井征三郎氏、工藤隆幸氏)との間には、人的關係、資本的關係、取引關係等の利害關係はありません。

(6) 会社のコーポレート・ガバナンスの充実に向けた取組の最近1年間における実施状況

|      |     |
|------|-----|
| 取締役会 | 14回 |
| 監査役会 | 16回 |
| 常務会  | 38回 |
| 全体会議 | 30回 |

(7) 役員報酬の内容

当事業年度における役員報酬は以下のとおりです。

|            |                            |
|------------|----------------------------|
| 取締役に支払った報酬 | 68,124千円                   |
| 取締役に支払った賞与 | 34,500千円                   |
| 監査役に支払った報酬 | 16,508千円（うち社外監査役 10,447千円） |
| 監査役に支払った賞与 | 4,500千円（うち社外監査役 3,000千円）   |

- (注) 1. 使用人兼務取締役の使用人給与相当額及び賞与相当額は含まれていません。  
2. 取締役及び監査役に支払った賞与は、利益処分によるものです。

(8) 監査報酬の内容

当事業年度における監査法人への報酬は以下のとおりです。

|                      |          |
|----------------------|----------|
| 公認会計士法第2条第1項業務に基づく報酬 | 11,400千円 |
| 上記以外の報酬              | -        |

## 第5【経理の状況】

### 1．財務諸表の作成方法について

当社の財務諸表は、「財務諸表等の用語、様式及び作成方法に関する規則」（昭和38年大蔵省令第59号。以下「財務諸表等規則」という。）に基づいて作成しております。

ただし、第71期事業年度（平成16年4月1日から平成17年3月31日まで）については、「財務諸表等の用語、様式及び作成方法に関する規則等の一部を改正する内閣府令」（平成16年1月30日内閣府令第5号）附則第2項のただし書きにより、改正前の財務諸表等規則に基づいて作成しております。

### 2．監査証明について

当社は、証券取引法第193条の2の規定に基づき、第71期事業年度（平成16年4月1日から平成17年3月31日まで）及び第72期事業年度（平成17年4月1日から平成18年3月31日まで）の財務諸表について、暁 監査法人により監査を受けております。

### 3．連結財務諸表について

当社は子会社がありませんので、連結財務諸表を作成しておりません。



【財務諸表等】

(1) 【財務諸表】

【貸借対照表】

| 区分           | 注記<br>番号 | 第71期<br>(平成17年3月31日) |            | 第72期<br>(平成18年3月31日) |            |
|--------------|----------|----------------------|------------|----------------------|------------|
|              |          | 金額(千円)               | 構成比<br>(%) | 金額(千円)               | 構成比<br>(%) |
| (資産の部)       |          |                      |            |                      |            |
| 流動資産         |          |                      |            |                      |            |
| 1. 現金及び預金    | * 1      | 3,657,644            |            | 2,800,986            |            |
| 2. 受取手形      | * 1      | 2,511,127            |            | 3,178,322            |            |
| 3. 売掛金       |          | 1,043,745            |            | 1,119,125            |            |
| 4. 半製品       |          | 18,914               |            | 9,442                |            |
| 5. 原材料       |          | 33,147               |            | 40,166               |            |
| 6. 仕掛品       |          | 1,654,296            |            | 2,933,383            |            |
| 7. 貯蔵品       |          | 4,603                |            | 3,599                |            |
| 8. 未収入金      |          | 130,000              |            | 130,000              |            |
| 9. 未収消費税等    |          | -                    |            | 139,318              |            |
| 10. 繰延税金資産   |          | 158,069              |            | 102,947              |            |
| 11. 前渡金      |          | 34,711               |            | 25,563               |            |
| 12. その他      |          | 31,513               |            | 29,905               |            |
| 流動資産合計       |          | 9,277,774            | 71.7       | 10,512,761           | 69.8       |
| 固定資産         |          |                      |            |                      |            |
| 1. 有形固定資産    |          |                      |            |                      |            |
| (1) 建物       | * 1      | 966,710              |            | 1,078,961            |            |
| 減価償却累計額      |          | 679,673              | 287,037    | 665,454              | 413,506    |
| (2) 構築物      | * 1      | 143,571              |            | 192,023              |            |
| 減価償却累計額      |          | 51,618               | 91,952     | 66,384               | 125,638    |
| (3) 機械及び装置   | * 1      | 776,406              |            | 837,334              |            |
| 減価償却累計額      |          | 553,772              | 222,633    | 581,522              | 255,812    |
| (4) 車両運搬具    |          | 29,288               |            | 36,097               |            |
| 減価償却累計額      |          | 19,737               | 9,550      | 15,637               | 20,460     |
| (5) 工具・器具・備品 |          | 85,517               |            | 97,268               |            |
| 減価償却累計額      |          | 66,600               | 18,916     | 73,300               | 23,968     |
| (6) 土地       | *1 *5    |                      | 1,729,386  |                      | 1,729,386  |
| (7) 建設仮勘定    |          |                      | -          |                      | 91,070     |
| 有形固定資産合計     |          | 2,359,478            | 18.2       | 2,659,843            | 17.7       |

| 区分                    | 注記<br>番号 | 第71期<br>(平成17年3月31日) |            | 第72期<br>(平成18年3月31日) |            |
|-----------------------|----------|----------------------|------------|----------------------|------------|
|                       |          | 金額(千円)               | 構成比<br>(%) | 金額(千円)               | 構成比<br>(%) |
| 2.無形固定資産              |          |                      |            |                      |            |
| (1)電話加入権              |          |                      | 1,677      |                      | 1,677      |
| (2)水道施設利用権            |          |                      | 7,854      |                      | 7,236      |
| (3)ソフトウェア             |          |                      | 854        |                      | 4,236      |
| 無形固定資産合計              |          |                      | 10,386     | 0.1                  | 13,149     |
| 3.投資その他の資産            |          |                      |            |                      |            |
| (1)投資有価証券             | * 1      |                      | 1,064,745  |                      | 1,685,821  |
| (2)保険積立金              |          |                      | 69,439     |                      | -          |
| (3)出資金                |          |                      | 34,302     |                      | 34,302     |
| (4)差入保証金              |          |                      | 30,191     |                      | -          |
| (5)破産債権               |          |                      | 35         |                      | -          |
| (6)長期前払費用             |          |                      | 2          |                      | 1,533      |
| (7)繰延税金資産             |          |                      | 82,967     |                      | 69,476     |
| (8)その他                |          |                      | 19,998     |                      | 96,454     |
| 貸倒引当金                 |          |                      | 17,617     |                      | 17,600     |
| 投資その他の資産合計            |          |                      | 1,284,063  | 9.9                  | 1,869,988  |
| 固定資産合計                |          |                      | 3,653,928  | 28.3                 | 4,542,981  |
| 資産合計                  |          |                      | 12,931,703 | 100.0                | 15,055,743 |
| (負債の部)                |          |                      |            |                      |            |
| 流動負債                  |          |                      |            |                      |            |
| 1.支払手形                |          |                      | 2,720,899  |                      | 3,799,929  |
| 2.買掛金                 |          |                      | 564,663    |                      | 1,555,323  |
| 3.短期借入金               |          |                      | 1,310,000  |                      | 480,000    |
| 4.1年以内に返済予定の<br>長期借入金 | * 1      |                      | 339,356    |                      | 266,950    |
| 5.未払法人税等              |          |                      | 507,601    |                      | 479,801    |
| 6.未払消費税等              |          |                      | 146,043    |                      | -          |
| 7.未払金                 |          |                      | 74,154     |                      | -          |
| 8.設備関係未払金             |          |                      | 170,026    |                      | 149,569    |
| 9.未払費用                |          |                      | 21,365     |                      | 62,724     |
| 10.前受金                |          |                      | 1,877,758  |                      | 1,999,058  |
| 11.賞与引当金              |          |                      | 80,260     |                      | 106,941    |

| 区分                    | 注記<br>番号 | 第71期<br>(平成17年3月31日) |            | 第72期<br>(平成18年3月31日) |            |
|-----------------------|----------|----------------------|------------|----------------------|------------|
|                       |          | 金額(千円)               | 構成比<br>(%) | 金額(千円)               | 構成比<br>(%) |
| 12. 厚生年金基金解散損失<br>引当金 |          |                      | 214,045    |                      | -          |
| 13. その他               |          |                      | 76,947     |                      | 86,238     |
| 流動負債合計                |          |                      | 8,103,121  | 62.7                 | 8,986,535  |
| 固定負債                  |          |                      |            |                      |            |
| 1. 社債                 |          |                      | 220,000    |                      | 220,000    |
| 2. 長期借入金              | * 1      |                      | 485,690    |                      | 416,140    |
| 3. 再評価に係る繰延税金<br>負債   | * 5      |                      | 635,896    |                      | 628,436    |
| 4. 退職給付引当金            |          |                      | 341,337    |                      | 751,635    |
| 5. 役員退職慰労引当金          |          |                      | 67,995     |                      | 62,330     |
| 固定負債合計                |          |                      | 1,750,919  | 13.5                 | 2,078,542  |
| 負債合計                  |          |                      | 9,854,040  | 76.2                 | 11,065,078 |
| (資本の部)                |          |                      |            |                      |            |
| 資本金                   | * 2      |                      | 503,125    | 3.9                  | 503,125    |
| 資本剰余金                 |          |                      |            |                      |            |
| 1. 資本準備金              |          | 15,858               |            |                      | 15,858     |
| 資本剰余金合計               |          |                      | 15,858     | 0.1                  | 15,858     |
| 利益剰余金                 |          |                      |            |                      |            |
| 1. 利益準備金              |          | 107,964              |            |                      | 109,922    |
| 2. 任意積立金              |          |                      |            |                      |            |
| (1) 退職給与積立金           |          | 6,000                |            |                      | 6,000      |
| (2) 別途積立金             |          | 460,000              |            |                      | 910,000    |
| 3. 当期末処分利益            |          | 770,067              |            |                      | 934,896    |
| 利益剰余金合計               |          |                      | 1,344,031  | 10.4                 | 1,960,819  |
| 土地再評価差額金              | * 5      |                      | 930,351    | 7.2                  | 945,753    |
| その他有価証券評価差額<br>金      |          |                      | 286,320    | 2.2                  | 571,501    |
| 自己株式                  | * 3      |                      | 2,024      | 0.0                  | 6,392      |
| 資本合計                  |          |                      | 3,077,662  | 23.8                 | 3,990,664  |
| 負債・資本合計               |          |                      | 12,931,703 | 100.0                | 15,055,743 |

【損益計算書】

| 区分          | 注記<br>番号 | 第71期<br>(自 平成16年4月1日<br>至 平成17年3月31日) |            |            | 第72期<br>(自 平成17年4月1日<br>至 平成18年3月31日) |            |            |
|-------------|----------|---------------------------------------|------------|------------|---------------------------------------|------------|------------|
|             |          | 金額(千円)                                |            | 百分比<br>(%) | 金額(千円)                                |            | 百分比<br>(%) |
| 売上高         |          |                                       | 12,126,185 | 100.0      |                                       | 13,411,951 | 100.0      |
| 売上原価        |          |                                       |            |            |                                       |            |            |
| 1. 期首製品棚卸高  |          | -                                     |            |            | -                                     |            |            |
| 2. 当期製品製造原価 | * 8      | 9,815,164                             |            |            | 10,667,051                            |            |            |
| 合計          |          | 9,815,164                             |            |            | 10,667,051                            |            |            |
| 3. 期末製品棚卸高  |          | -                                     | 9,815,164  | 80.9       | -                                     | 10,667,051 | 79.5       |
| 売上総利益       |          |                                       | 2,311,020  | 19.1       |                                       | 2,744,899  | 20.5       |
| 販売費及び一般管理費  | * 1      |                                       | 655,901    | 5.4        |                                       | 701,100    | 5.2        |
| 営業利益        |          |                                       | 1,655,118  | 13.6       |                                       | 2,043,799  | 15.2       |
| 営業外収益       |          |                                       |            |            |                                       |            |            |
| 1. 受取利息     |          | 80                                    |            |            | 610                                   |            |            |
| 2. 受取配当金    |          | 8,929                                 |            |            | 11,688                                |            |            |
| 3. 不動産賃貸料   |          | 2,658                                 |            |            | 3,706                                 |            |            |
| 4. その他収益    | * 2      | 7,389                                 | 19,056     | 0.1        | 6,180                                 | 22,185     | 0.2        |
| 営業外費用       |          |                                       |            |            |                                       |            |            |
| 1. 支払利息     |          | 32,790                                |            |            | 25,174                                |            |            |
| 2. 特許等関係費   |          | 4,562                                 |            |            | 4,995                                 |            |            |
| 3. 訴訟関連費    |          | 17,287                                |            |            | 13,342                                |            |            |
| 4. 保険解約損    |          | 13,637                                |            |            | -                                     |            |            |
| 5. その他費用    | * 3      | 9,224                                 | 77,500     | 0.6        | 6,162                                 | 49,674     | 0.4        |
| 経常利益        |          |                                       | 1,596,675  | 13.2       |                                       | 2,016,310  | 15.0       |

| 区分                      | 注記<br>番号 | 第71期<br>(自 平成16年4月1日<br>至 平成17年3月31日) |           |            | 第72期<br>(自 平成17年4月1日<br>至 平成18年3月31日) |           |            |
|-------------------------|----------|---------------------------------------|-----------|------------|---------------------------------------|-----------|------------|
|                         |          | 金額(千円)                                |           | 百分比<br>(%) | 金額(千円)                                |           | 百分比<br>(%) |
| 特別利益                    |          |                                       |           |            |                                       |           |            |
| 1. 土地売却益                |          | 25,770                                |           |            | -                                     |           |            |
| 2. 投資有価証券売却益            |          | 441                                   |           |            | 36,516                                |           |            |
| 3. 貸倒引当金戻入益             |          | 812                                   | 27,024    | 0.2        | 17                                    | 36,534    | 0.3        |
| 特別損失                    |          |                                       |           |            |                                       |           |            |
| 1. 固定資産除却損              | * 4      | 49,362                                |           |            | 2,599                                 |           |            |
| 2. 固定資産売却損              | * 5      | -                                     |           |            | 1,225                                 |           |            |
| 3. 減損損失                 | * 6      | -                                     |           |            | 18,374                                |           |            |
| 4. 工場土壌改良費              |          | -                                     |           |            | 90,054                                |           |            |
| 5. 厚生年金基金解散損失           |          | -                                     |           |            | 50,334                                |           |            |
| 6. 退職給付会計基準変更<br>時差異償却額 |          | -                                     |           |            | 344,230                               |           |            |
| 7. ビル保証金解約損             |          | 70,000                                |           |            | -                                     |           |            |
| 8. 投資有価証券評価損            |          | 37,866                                |           |            | -                                     |           |            |
| 9. 厚生年金基金解散損失<br>引当金繰入損 |          | 214,045                               |           |            | -                                     |           |            |
| 10. 工場大規模改修費            | * 7      | 99,161                                | 470,434   | 3.9        | -                                     | 506,818   | 3.8        |
| 税引前当期純利益                |          |                                       | 1,153,265 | 9.5        |                                       | 1,546,027 | 11.5       |
| 法人税、住民税及び事<br>業税        |          | 597,436                               |           |            | 928,174                               |           |            |
| 法人税等調整額                 |          | 122,029                               | 475,406   | 3.9        | 133,768                               | 794,406   | 5.9        |
| 当期純利益                   |          |                                       | 677,858   | 5.6        |                                       | 751,620   | 5.6        |
| 前期繰越利益                  |          |                                       | 82,165    |            |                                       | 198,678   |            |
| 土地再評価差額金取崩<br>額         |          |                                       | 10,043    |            |                                       | 15,402    |            |
| 当期未処分利益                 |          |                                       | 770,067   |            |                                       | 934,896   |            |

製造原価明細書

| 区分           | 注記<br>番号 | 第71期<br>(自 平成16年4月1日<br>至 平成17年3月31日) |            | 第72期<br>(自 平成17年4月1日<br>至 平成18年3月31日) |            |            |       |
|--------------|----------|---------------------------------------|------------|---------------------------------------|------------|------------|-------|
|              |          | 金額(千円)                                | 構成比<br>(%) | 金額(千円)                                | 構成比<br>(%) |            |       |
| 材料費          | * 1      |                                       | 2,903,545  | 32.0                                  |            | 4,269,219  | 35.4  |
| 労務費          |          |                                       | 1,473,378  | 16.2                                  |            | 1,670,078  | 13.9  |
| 経費           |          |                                       | 4,705,847  | 51.8                                  |            | 6,101,924  | 50.7  |
| 当期製造費用       |          |                                       | 9,082,771  | 100.0                                 |            | 12,041,222 | 100.0 |
| 期首半製品・仕掛品棚卸高 |          |                                       | 2,413,465  |                                       |            | 1,673,211  |       |
| 合計           |          | 11,496,236                            |            |                                       | 13,714,433 |            |       |
| 期末半製品・仕掛品棚卸高 |          | 1,673,211                             |            |                                       | 2,942,826  |            |       |
| 他勘定振替高       | * 2      |                                       | 7,860      |                                       |            | 104,555    |       |
| 当期製品製造原価     |          |                                       | 9,815,164  |                                       |            | 10,667,051 |       |

原価計算の方法  
実際個別原価計算

原価計算の方法  
同左

(注) \* 1 主な内訳は次のとおりです。

| 項目        | 第71期      | 第72期      |
|-----------|-----------|-----------|
| 外注加工費(千円) | 4,172,808 | 5,452,897 |
| 減価償却費(千円) | 57,507    | 83,889    |

\* 2 他勘定振替高の内訳は次のとおりです。

| 項目         | 第71期  | 第72期    |
|------------|-------|---------|
| 機械及び装置(千円) | 7,860 | 13,485  |
| 建設仮勘定(千円)  | -     | 91,070  |
| 合計(千円)     | 7,860 | 104,555 |

【キャッシュ・フロー計算書】

|                      |          | 第71期<br>(自 平成16年4月1日<br>至 平成17年3月31日) | 第72期<br>(自 平成17年4月1日<br>至 平成18年3月31日) |
|----------------------|----------|---------------------------------------|---------------------------------------|
| 区分                   | 注記<br>番号 | 金額(千円)                                | 金額(千円)                                |
| 営業活動によるキャッシュ・フロー     |          |                                       |                                       |
| 税引前当期純利益             |          | 1,153,265                             | 1,546,027                             |
| 減価償却費                |          | 60,078                                | 92,762                                |
| 減損損失                 |          | -                                     | 18,374                                |
| 投資有価証券評価損            |          | 37,866                                | -                                     |
| ビル保証金解約損             |          | 70,000                                | -                                     |
| 貸倒引当金の増減額<br>(減少: )  |          | 812                                   | 17                                    |
| 受取利息及び受取配当金          |          | 9,009                                 | 12,298                                |
| 支払利息                 |          | 32,790                                | 25,174                                |
| 為替差損益(差益:<br>)       |          | 224                                   | 11                                    |
| 固定資産除却損              |          | 49,362                                | 2,599                                 |
| 固定資産売却損              |          | -                                     | 1,225                                 |
| 固定資産売却益              |          | 25,770                                | -                                     |
| 投資有価証券売却益            |          | 441                                   | 36,516                                |
| 売上債権の増減額(増加:<br>)    |          | 957,037                               | 742,574                               |
| たな卸資産の増減額<br>(増加: )  |          | 731,144                               | 1,275,630                             |
| 前渡金の増減額(増加:<br>)     |          | 27,170                                | 9,148                                 |
| 未収消費税等の増減額<br>(増加: ) |          | 98,382                                | 139,318                               |
| その他資産の増減額<br>(増加: )  |          | 4,451                                 | 2,475                                 |
| 仕入債務の増減額(減少:<br>)    |          | 1,084,221                             | 2,038,086                             |
| 未払金の増減額(減少:<br>)     |          | 145,963                               | 74,154                                |
| 前受金の増減額(減少:<br>)     |          | 1,116,867                             | 121,300                               |

|                                |          | 第71期<br>(自 平成16年4月1日<br>至 平成17年3月31日) | 第72期<br>(自 平成17年4月1日<br>至 平成18年3月31日) |
|--------------------------------|----------|---------------------------------------|---------------------------------------|
| 区分                             | 注記<br>番号 | 金額(千円)                                | 金額(千円)                                |
| 未払消費税等の増減額<br>(減少: )           |          | 146,043                               | 146,043                               |
| 賞与引当金の増減額<br>(減少: )            |          | 30,783                                | 26,680                                |
| 厚生年金基金解散損失<br>引当金の増減額(減少:<br>) |          | 214,045                               | 214,045                               |
| 役員賞与の支払額                       |          | 17,900                                | 39,000                                |
| 退職給付引当金の増減<br>額(減少: )          |          | 931                                   | 410,298                               |
| 役員退職慰労引当金の<br>増減額(減少: )        |          | 8,060                                 | 5,665                                 |
| その他負債の増減額<br>(減少: )            |          | 92,246                                | 46,124                                |
| その他の営業費用                       |          | 13,756                                | -                                     |
| その他の営業外費用                      |          | 13,637                                | -                                     |
| その他                            |          | -                                     | 15,609                                |
| 小計                             |          | 3,564,675                             | 1,670,612                             |
| 利息及び配当金の受取<br>額                |          | 9,009                                 | 12,298                                |
| 利息の支払額                         |          | 32,790                                | 25,174                                |
| 法人税等の支払額                       |          | 202,614                               | 972,054                               |
| 営業活動によるキャッシ<br>ュ・フロー           |          | 3,338,279                             | 685,682                               |
| 投資活動によるキャッシ<br>ュ・フロー           |          |                                       |                                       |
| 投資有価証券の取得に<br>よる支出             |          | 93,411                                | 160,373                               |
| 投資有価証券の売却に<br>よる収入             |          | 703                                   | 55,916                                |
| 有形固定資産の取得に<br>よる支出             |          | 271,539                               | 397,670                               |
| 有形固定資産の売却に<br>よる収入             |          | 56,346                                | 717                                   |
| 設備手形の増減額(減<br>少: )             |          | 116,443                               | 31,603                                |
| 設備関係未払金の増減<br>額(減少: )          |          | 170,026                               | 20,457                                |
| 無形固定資産の取得に<br>よる支出             |          | 7,466                                 | 4,697                                 |



|                          |          | 第71期<br>(自 平成16年4月1日<br>至 平成17年3月31日) | 第72期<br>(自 平成17年4月1日<br>至 平成18年3月31日) |
|--------------------------|----------|---------------------------------------|---------------------------------------|
| 区分                       | 注記<br>番号 | 金額(千円)                                | 金額(千円)                                |
| 差入保証金の増減額<br>(増加: )      |          | 20,104                                | -                                     |
| 保険積立金の増減額<br>(増加: )      |          | 44,566                                | -                                     |
| 貸付金の増減額(増加:<br>)         |          | 1,960                                 | -                                     |
| 6カ月以上の定期預金<br>の増減額(増加: ) |          | 8,130                                 | 18,130                                |
| その他資産の増減額<br>(増加: )      |          | 473                                   | -                                     |
| その他負債の増減額<br>(減少: )      |          | 354                                   | -                                     |
| その他                      |          | -                                     | 4,529                                 |
| 投資活動によるキャッシ<br>ュ・フロー     |          | 14,644                                | 472,301                               |
| 財務活動によるキャッシ<br>ュ・フロー     |          |                                       |                                       |
| 短期借入金の純増減額<br>(減少: )     |          | 370,000                               | 830,000                               |
| 長期借入金の借入によ<br>る収入        |          | 400,000                               | 250,000                               |
| 長期借入金の返済によ<br>る支出        |          | 654,282                               | 391,956                               |
| 自己株式の取得による<br>支出         |          | 1,007                                 | 4,368                                 |
| 配当金の支払額                  |          | 47,188                                | 75,596                                |
| 財務活動によるキャッシ<br>ュ・フロー     |          | 67,521                                | 1,051,920                             |
| 現金及び現金同等物に係<br>る換算差額     |          | 224                                   | 11                                    |
| 現金及び現金同等物の増<br>減額(減少: )  |          | 3,391,381                             | 838,528                               |
| 現金及び現金同等物の期<br>首残高       |          | 148,133                               | 3,539,514                             |
| 現金及び現金同等物の期<br>末残高       |          | 3,539,514                             | 2,700,986                             |
|                          |          |                                       |                                       |

【利益処分計算書】

|                      |          | 第71期<br>株主総会承認日<br>(平成17年6月22日) |         | 第72期<br>株主総会承認日<br>(平成18年6月22日) |         |
|----------------------|----------|---------------------------------|---------|---------------------------------|---------|
| 区分                   | 注記<br>番号 | 金額(千円)                          |         | 金額(千円)                          |         |
| 当期末処分利益              |          |                                 | 770,067 |                                 | 934,896 |
| 利益処分額                |          |                                 |         |                                 |         |
| 1. 利益準備金             |          | 1,958                           |         | -                               |         |
| 2. 配当金               |          | 80,431                          |         | 100,495                         |         |
| 3. 役員賞与金<br>(うち監査役分) |          | 39,000<br>(4,500)               |         | 46,000<br>(5,100)               |         |
| 4. 任意積立金<br>別途積立金    |          | 450,000                         | 571,389 | 650,000                         | 796,495 |
| 次期繰越利益               |          |                                 | 198,678 |                                 | 138,400 |

[次へ](#)

重要な会計方針

| 項目                       | 第71期<br>(自 平成16年4月1日<br>至 平成17年3月31日)   | 第72期<br>(自 平成17年4月1日<br>至 平成18年3月31日)                                      |
|--------------------------|---|--|
| 1. 有価証券の評価基準及び評価方法       | <p>その他有価証券</p> <p>(1) 時価のあるもの<br/>決算日の市場価格等に基づく時価法<br/>(評価差額は全部資本直入法により処理し、売買原価は移動平均法により算定)</p> <p>(2) 時価のないもの<br/>移動平均法による原価法</p>  | <p>その他有価証券</p> <p>(1) 時価のあるもの<br/>同左</p> <p>(2) 時価のないもの<br/>同左</p>         |
| 2. たな卸資産の評価基準及び評価方法      | <p>半製品・仕掛品.....個別法による原価法<br/>原材料・貯蔵品.....最終仕入原価法</p>  | <p>同左</p>  |
| 3. 固定資産の減価償却の方法          | <p>(1) 有形固定資産<br/>定率法(ただし、平成10年4月1日以降に取得した建物(建物附属設備を除く)については定額法)を採用しています。<br/>なお、主な耐用年数は以下のとおりです。<br/>建物 15~49年<br/>機械及び装置 12年</p> <p>(2) 無形固定資産<br/>定額法を採用しています。<br/>なお、自社利用のソフトウェアについては、社内における利用可能期間(5年)に基づいています。</p> <p>(3) 長期前払費用<br/>定額法</p> | <p>(1) 有形固定資産<br/>同左</p> <p>(2) 無形固定資産<br/>同左</p> <p>(3) 長期前払費用<br/>同左</p> |
| 4. 外貨建の資産及び負債の本邦通貨への換算基準 | <p>外貨建金銭債権債務は、期末日の直物為替相場により円貨に換算し、換算差額は損益として処理しています。</p>  | <p>同左</p>  |
| 5. 引当金の計上基準              | <p>(1) 貸倒引当金<br/>売上債権、貸付金等の貸倒損失に備えるため、一般債権については貸倒実績率により、貸倒懸念債権等特定の債権については、個別に回収可能性を勘案し、回収不能見込額を計上しています。</p> <p>(2) 賞与引当金<br/>従業員に対して支給する賞与の支出に充てるため、支給見込額に基づき計上しています。</p>   | <p>(1) 貸倒引当金<br/>同左</p> <p>(2) 賞与引当金<br/>同左</p>                            |

| 項目 | 第71期<br>(自 平成16年4月1日<br>至 平成17年3月31日)  | 第72期<br>(自 平成17年4月1日<br>至 平成18年3月31日)   |
|----|--|---|
|    | <p>(3) 退職給付引当金</p> <p>従業員の退職金の支出に備えるため、当事業年度末における退職給付債務及び年金資産の見込額に基づき計上しています。なお、会計基準変更時差異(543,521千円)については、15年による均等額を費用処理しています。数理計算上の差異は、その発生時の従業員の平均残存勤務期間以内の一定の年数(15年)による定額法により翌事業年度から費用処理することとしています。</p> | <p>(3) 退職給付引当金</p> <p>従業員の退職給付に備えるため、当事業年度末における退職給付債務及び年金資産の見込額に基づき、当期において発生していると認められる額を計上しています。なお、会計基準変更時差異については従来15年による按分額を費用処理していましたが、当事業年度において未処理額全額を一括して費用処理する方法に変更しました。また、数理計算上の差異については、昨年までの従業員の平均残存勤務期間の15年から当事業年度からは新たな従業員の平均残存勤務期間以内の一定の年数(9年)による按分額を費用処理しています。</p> |

| 項目 | 第71期<br>(自 平成16年4月1日<br>至 平成17年3月31日) | 第72期<br>(自 平成17年4月1日<br>至 平成18年3月31日)   |
|----|---------------------------------------|---|
|    |                                       | <p>(会計方針の変更)</p> <p>当社における退職金制度の一部を占める、関西繊維機械厚生年金基金を解散し、脱退に伴う、代行返上にかかる最低責任準備金不足額の支払いが、当事業年度で完了しました。さらに現在、当社が加入している適格退職年金制度が平成24年3月末日をもって終了することがすでに決定されています。その結果、適格年金の受け皿として新たな企業年金制度の構築が喫緊の問題として上がってきました。このような諸環境の変化の中で退職金制度の大幅な見直しが必要となり、現在の退職一時金部分の一定率を過去分も含めて確定拠出型年金等の新たな退職金制度への移行を当事業年度に決定しました。</p> <p>こうした退職金・年金制度の抜本的改定に伴い、当社の退職給付制度の状況を適切に財務諸表に反映し、財務体質の早期健全化を図るため、退職給付会計基準変更時差異を従来15年による均等額を費用処理していましたが、当事業年度において未処理額全額を、一括して費用処理する方法に変更しました。</p> <p>これにより、退職給付会計基準変更時差異の一括償却額344,230千円を特別損失に計上し、従来の方法によった場合に比べ、税引前当期純利益が同額減少しています。</p> |

| 項目            | 第71期<br>(自 平成16年4月1日<br>至 平成17年3月31日)  | 第72期<br>(自 平成17年4月1日<br>至 平成18年3月31日)  |
|---------------|--|--|
|               | <p>(4) 役員退職慰労引当金<br/>役員の退職慰労金に備えるため、内規に基づく要支給額を計上しています。</p> <p>(5) 厚生年金基金解散損失引当金<br/>当社加入の総合型の基金である関西繊維機械厚生年金基金の解散に目処が立ったことから、解散時における最低責任準備金の積立不足による一時金に備えるため、当社負担見込額を計上しています。</p>       | <p>(4) 役員退職慰労引当金<br/>同左</p>  |
| 6. リース取引の処理方法 | リース物件の所有権が借主に移転すると認められるもの以外のファイナンス・リース取引については、通常の賃貸借取引に係る方法に準じた会計処理によっています。  | 同左   |
| 7. ヘッジ会計の方法   | <p>(1) ヘッジ会計の方法<br/>金利スワップについては、特例処理の要件を満たしており、特例処理を採用しています。</p> <p>(2) ヘッジ手段とヘッジ対象<br/>ヘッジ手段.....金利スワップ<br/>ヘッジ対象.....借入金</p> <p>(3) ヘッジ方針<br/>当社の社内管理規定に基づき、金利変動リスクを回避する目的で行っています。</p> | <p>(1) ヘッジ会計の方法<br/>同左</p> <p>(2) ヘッジ手段とヘッジ対象<br/>同左</p> <p>(3) ヘッジ方針<br/>同左</p> |

| 項目                         | 第71期<br>(自 平成16年4月1日<br>至 平成17年3月31日)   | 第72期<br>(自 平成17年4月1日<br>至 平成18年3月31日) |
|----------------------------|---|---------------------------------------|
|                            | <p>(4) ヘッジ有効性評価の方法<br/>以下の要件を満たす金利スワップを締結しています。<br/>金利スワップの想定元本と借入金の元本金額がほぼ一致していること。<br/>金利スワップと借入金の契約期間及び満期がほぼ一致していること。<br/>借入金利が変動金利である場合には、その基礎となっているインデックスが金利スワップで受払される変動金利の基礎となっているインデックスとほぼ一致していること。<br/>金利スワップの金利改定のインターバル及び金利改定日が、借入金とほぼ一致していること。<br/>金利スワップの受払条件がスワップ期間を通して一定であること(同一の固定金利及び変動金利のインデックスがスワップ期間を通して使用されていること)。<br/>従って、金利スワップの特例処理の要件を満たしているので有効性の判定を省略しています。</p> | <p>(4) ヘッジ有効性評価の方法<br/>同左</p>         |
| 8. キャッシュ・フロー計算書における資金の範囲   | <p>キャッシュ・フロー計算書における資金(現金及び現金同等物)は、手許現金、随時引き出し可能な預金及び容易に換金可能であり、かつ価値の変動について僅少なりリスクしか負わない取得日から3ヶ月以内に償還期限の到来する短期投資からなっています。</p>  | 同左                                    |
| 9. その他財務諸表作成のための基本となる重要な事項 | <p>(1) 消費税等の会計処理<br/>消費税等の会計処理は、税抜方式によっています。</p>  | <p>(1) 消費税等の会計処理<br/>同左</p>           |

会計処理方法の変更

| <p>第71期<br/>(自 平成16年4月1日<br/>至 平成17年3月31日)</p> | <p>第72期<br/>(自 平成17年4月1日<br/>至 平成18年3月31日)</p>   |
|--|--|
|  | <p>(固定資産の減損に係る会計基準)<br/>当事業年度より、「固定資産の減損に係る会計基準」(「固定資産の減損に係る会計基準の設定に関する意見書」(企業会計審議会平成14年8月9日))及び「固定資産の減損に係る会計基準の適用指針」(企業会計基準適用指針第6号平成15年10月31日)を適用しています。これにより、投資その他の投資(投資不動産)が18,374千円減少し、税引前当期純利益が同額減少しています。なお、減損損失累計額については、改正後の財務諸表等規則に基づき各資産の金額から直接控除しています。</p> |

表示方法の変更

| <p>第71期<br/>(自 平成16年4月1日<br/>至 平成17年3月31日)</p> | <p>第72期<br/>(自 平成17年4月1日<br/>至 平成18年3月31日)</p>  |
|--|---|
|  | <p>(貸借対照表)<br/>前事業年度まで区分掲記していました「保険積立金」と「差入保証金」は、当期末において資産の総額の100分の1以下になったため、「その他」に含めて表示しました。<br/>なお、当期末の「保険積立金」の金額は、59,767千円、「差入保証金」の金額は、35,991千円です。</p> <p>(損益計算書)<br/>前事業年度まで区分掲記していました「保険解約損」は、当期末において営業外費用の総額の10分の1以下になったため、「その他費用」に含めて表示しました。<br/>なお、当期末の「保険解約損」の金額は、361千円です。</p> <p>(キャッシュ・フロー計算書)<br/>営業活動によるキャッシュ・フローの「その他の営業費用」「その他の営業外費用」は、当期において金額的重要性が乏しくなったため、「その他」に含めて表示しています。<br/>なお、当期の「その他」に含まれている「その他の営業費用」「その他の営業外費用」は16,079千円、470千円です。<br/>投資活動によるキャッシュ・フローの「差入保証金の増減額」「保険積立金の増減額」「貸付金の増減額」「その他試算の増減額」は、当期において金額的重要性が乏しくなったため、「その他」に含めて表示しています。<br/>なお、当期の「その他」に含まれている「差入保証金の増減額」は、5,800千円、「保険積立金の増減額」は9,831千円、「貸付金の増減額」は、2,250千円、「その他資産の増減額」は1,752千円です。</p> |



## 追加情報

| 第71期<br>(自 平成16年4月1日<br>至 平成17年3月31日)  | 第72期<br>(自 平成17年4月1日<br>至 平成18年3月31日) |
|--|---------------------------------------|
| <p>「地方税法等の一部を改正する法律」(平成15年法律第9号)が平成15年3月31日に公布され、平成16年4月1日以降に開始する事業年度より外形標準課税制度が導入されたことに伴い、当期から「法人事業税における外形標準課税部分の損益計算書上の表示についての実務上の取扱い」(平成16年2月13日企業会計基準委員会 実務対応報告第12号)に伴い、法人事業税の付加価値割及び資本割については、販売費及び一般管理費に計上しています。これにより、販売費及び一般管理費が13,756千円増加し、営業利益、経常利益及び税引前当期純利益がそれぞれ同額減少しています。</p> |                                       |

[次へ](#)

注記事項

(貸借対照表関係)

| 第71期<br>(平成17年3月31日) |  | 第72期<br>(平成18年3月31日) |  |             |          |      |             |                 |   |       |           |             |           |      |             |     |       |        |          |    |             |    |             |                 |           |       |           |    |           |        |           |      |          |        |          |                 |           |       |           |    |           |     |   |    |         |    |          |    |          |    |           |     |       |        |          |    |             |    |             |                 |          |       |           |    |           |        |           |      |          |                 |           |       |           |    |           |
|----------------------|--|----------------------|--|-------------|----------|------|-------------|-----------------|---|-------|-----------|-------------|-----------|------|-------------|-----|-------|--------|----------|----|-------------|----|-------------|-----------------|-----------|-------|-----------|----|-----------|--------|-----------|------|----------|--------|----------|-----------------|-----------|-------|-----------|----|-----------|-----|---|----|---------|----|----------|----|----------|----|-----------|-----|-------|--------|----------|----|-------------|----|-------------|-----------------|----------|-------|-----------|----|-----------|--------|-----------|------|----------|-----------------|-----------|-------|-----------|----|-----------|
| * 1                  | <p>担保資産及び担保付債務<br/>担保に供している資産は次のとおりです。</p> <table style="width: 100%; border-collapse: collapse;"> <tr> <td style="width: 50%;">建物</td> <td style="width: 50%; text-align: right;">4,497千円</td> </tr> <tr> <td>土地</td> <td style="text-align: right;">10,096千円</td> </tr> <tr> <td style="border-top: 1px solid black;">合計</td> <td style="text-align: right; border-top: 1px solid black;">14,594千円</td> </tr> <tr> <td>1年以内に返済予定の長期借入金</td> <td style="text-align: right;">75,200千円</td> </tr> <tr> <td>長期借入金</td> <td style="text-align: right;">235,000千円</td> </tr> <tr> <td style="border-top: 1px solid black;">合計</td> <td style="text-align: right; border-top: 1px solid black;">310,200千円</td> </tr> </table> <p>工場財団担保に供している資産並びに担保付債務は次のとおりです。</p> <table style="width: 100%; border-collapse: collapse;"> <tr> <td style="width: 50%;">建物</td> <td style="width: 50%; text-align: right;">167,548千円</td> </tr> <tr> <td>構築物</td> <td style="text-align: right;">653千円</td> </tr> <tr> <td>機械及び装置</td> <td style="text-align: right;">27,010千円</td> </tr> <tr> <td>土地</td> <td style="text-align: right;">1,621,406千円</td> </tr> <tr> <td style="border-top: 1px solid black;">合計</td> <td style="text-align: right; border-top: 1px solid black;">1,816,619千円</td> </tr> <tr> <td>1年以内に返済予定の長期借入金</td> <td style="text-align: right;">157,700千円</td> </tr> <tr> <td>長期借入金</td> <td style="text-align: right;">242,500千円</td> </tr> <tr> <td style="border-top: 1px solid black;">合計</td> <td style="text-align: right; border-top: 1px solid black;">400,200千円</td> </tr> </table> <p>担保に供している資産並びに担保付債務は次のとおりです。</p> <table style="width: 100%; border-collapse: collapse;"> <tr> <td style="width: 50%;">投資有価証券</td> <td style="width: 50%; text-align: right;">832,021千円</td> </tr> <tr> <td>定期預金</td> <td style="text-align: right;">28,130千円</td> </tr> <tr> <td>契約履行保証</td> <td style="text-align: right;">18,130千円</td> </tr> <tr> <td>1年以内に返済予定の長期借入金</td> <td style="text-align: right;">219,156千円</td> </tr> <tr> <td>長期借入金</td> <td style="text-align: right;">250,690千円</td> </tr> <tr> <td style="border-top: 1px solid black;">合計</td> <td style="text-align: right; border-top: 1px solid black;">487,976千円</td> </tr> </table> | 建物                   | 4,497千円                                      | 土地          | 10,096千円 | 合計   | 14,594千円    | 1年以内に返済予定の長期借入金 | 75,200千円  | 長期借入金 | 235,000千円 | 合計          | 310,200千円 | 建物   | 167,548千円   | 構築物 | 653千円 | 機械及び装置 | 27,010千円 | 土地 | 1,621,406千円 | 合計 | 1,816,619千円 | 1年以内に返済予定の長期借入金 | 157,700千円 | 長期借入金 | 242,500千円 | 合計 | 400,200千円 | 投資有価証券 | 832,021千円 | 定期預金 | 28,130千円 | 契約履行保証 | 18,130千円 | 1年以内に返済予定の長期借入金 | 219,156千円 | 長期借入金 | 250,690千円 | 合計 | 487,976千円 | * 1 | <p>担保資産及び担保付債務<br/>担保に供している資産は次のとおりです。</p> <table style="width: 100%; border-collapse: collapse;"> <tr> <td style="width: 50%;">建物</td> <td style="width: 50%; text-align: right;">4,282千円</td> </tr> <tr> <td>土地</td> <td style="text-align: right;">10,096千円</td> </tr> <tr> <td style="border-top: 1px solid black;">合計</td> <td style="text-align: right; border-top: 1px solid black;">14,378千円</td> </tr> </table> <p>工場財団担保に供している資産は次のとおりです。</p> <table style="width: 100%; border-collapse: collapse;"> <tr> <td style="width: 50%;">建物</td> <td style="width: 50%; text-align: right;">152,979千円</td> </tr> <tr> <td>構築物</td> <td style="text-align: right;">653千円</td> </tr> <tr> <td>機械及び装置</td> <td style="text-align: right;">22,283千円</td> </tr> <tr> <td>土地</td> <td style="text-align: right;">1,621,406千円</td> </tr> <tr> <td style="border-top: 1px solid black;">合計</td> <td style="text-align: right; border-top: 1px solid black;">1,797,322千円</td> </tr> </table> <p>上記担保に供している資産に対応する担保付債務は次のとおりです。</p> <table style="width: 100%; border-collapse: collapse;"> <tr> <td style="width: 50%;">1年以内に返済予定の長期借入金</td> <td style="width: 50%; text-align: right;">90,000千円</td> </tr> <tr> <td>長期借入金</td> <td style="text-align: right;">265,000千円</td> </tr> <tr> <td style="border-top: 1px solid black;">合計</td> <td style="text-align: right; border-top: 1px solid black;">355,000千円</td> </tr> </table> <p>担保に供している資産並びに担保付債務は次のとおりです。</p> <table style="width: 100%; border-collapse: collapse;"> <tr> <td style="width: 50%;">投資有価証券</td> <td style="width: 50%; text-align: right;">927,693千円</td> </tr> <tr> <td>定期預金</td> <td style="text-align: right;">10,000千円</td> </tr> <tr> <td>1年以内に返済予定の長期借入金</td> <td style="text-align: right;">176,950千円</td> </tr> <tr> <td>長期借入金</td> <td style="text-align: right;">151,140千円</td> </tr> <tr> <td style="border-top: 1px solid black;">合計</td> <td style="text-align: right; border-top: 1px solid black;">328,090千円</td> </tr> </table> | 建物 | 4,282千円 | 土地 | 10,096千円 | 合計 | 14,378千円 | 建物 | 152,979千円 | 構築物 | 653千円 | 機械及び装置 | 22,283千円 | 土地 | 1,621,406千円 | 合計 | 1,797,322千円 | 1年以内に返済予定の長期借入金 | 90,000千円 | 長期借入金 | 265,000千円 | 合計 | 355,000千円 | 投資有価証券 | 927,693千円 | 定期預金 | 10,000千円 | 1年以内に返済予定の長期借入金 | 176,950千円 | 長期借入金 | 151,140千円 | 合計 | 328,090千円 |
| 建物                   | 4,497千円  |                      |  |             |          |      |             |                 |   |       |           |             |           |      |             |     |       |        |          |    |             |    |             |                 |           |       |           |    |           |        |           |      |          |        |          |                 |           |       |           |    |           |     |   |    |         |    |          |    |          |    |           |     |       |        |          |    |             |    |             |                 |          |       |           |    |           |        |           |      |          |                 |           |       |           |    |           |
| 土地                   | 10,096千円   |                      |  |             |          |      |             |                 |   |       |           |             |           |      |             |     |       |        |          |    |             |    |             |                 |           |       |           |    |           |        |           |      |          |        |          |                 |           |       |           |    |           |     |   |    |         |    |          |    |          |    |           |     |       |        |          |    |             |    |             |                 |          |       |           |    |           |        |           |      |          |                 |           |       |           |    |           |
| 合計                   | 14,594千円   |                      |  |             |          |      |             |                 |   |       |           |             |           |      |             |     |       |        |          |    |             |    |             |                 |           |       |           |    |           |        |           |      |          |        |          |                 |           |       |           |    |           |     |   |    |         |    |          |    |          |    |           |     |       |        |          |    |             |    |             |                 |          |       |           |    |           |        |           |      |          |                 |           |       |           |    |           |
| 1年以内に返済予定の長期借入金      | 75,200千円   |                      |  |             |          |      |             |                 |   |       |           |             |           |      |             |     |       |        |          |    |             |    |             |                 |           |       |           |    |           |        |           |      |          |        |          |                 |           |       |           |    |           |     |   |    |         |    |          |    |          |    |           |     |       |        |          |    |             |    |             |                 |          |       |           |    |           |        |           |      |          |                 |           |       |           |    |           |
| 長期借入金                | 235,000千円  |                      |  |             |          |      |             |                 |   |       |           |             |           |      |             |     |       |        |          |    |             |    |             |                 |           |       |           |    |           |        |           |      |          |        |          |                 |           |       |           |    |           |     |   |    |         |    |          |    |          |    |           |     |       |        |          |    |             |    |             |                 |          |       |           |    |           |        |           |      |          |                 |           |       |           |    |           |
| 合計                   | 310,200千円  |                      |  |             |          |      |             |                 |   |       |           |             |           |      |             |     |       |        |          |    |             |    |             |                 |           |       |           |    |           |        |           |      |          |        |          |                 |           |       |           |    |           |     |   |    |         |    |          |    |          |    |           |     |       |        |          |    |             |    |             |                 |          |       |           |    |           |        |           |      |          |                 |           |       |           |    |           |
| 建物                   | 167,548千円  |                      |  |             |          |      |             |                 |   |       |           |             |           |      |             |     |       |        |          |    |             |    |             |                 |           |       |           |    |           |        |           |      |          |        |          |                 |           |       |           |    |           |     |   |    |         |    |          |    |          |    |           |     |       |        |          |    |             |    |             |                 |          |       |           |    |           |        |           |      |          |                 |           |       |           |    |           |
| 構築物                  | 653千円  |                      |  |             |          |      |             |                 |   |       |           |             |           |      |             |     |       |        |          |    |             |    |             |                 |           |       |           |    |           |        |           |      |          |        |          |                 |           |       |           |    |           |     |   |    |         |    |          |    |          |    |           |     |       |        |          |    |             |    |             |                 |          |       |           |    |           |        |           |      |          |                 |           |       |           |    |           |
| 機械及び装置               | 27,010千円   |                      |  |             |          |      |             |                 |   |       |           |             |           |      |             |     |       |        |          |    |             |    |             |                 |           |       |           |    |           |        |           |      |          |        |          |                 |           |       |           |    |           |     |   |    |         |    |          |    |          |    |           |     |       |        |          |    |             |    |             |                 |          |       |           |    |           |        |           |      |          |                 |           |       |           |    |           |
| 土地                   | 1,621,406千円  |                      |  |             |          |      |             |                 |   |       |           |             |           |      |             |     |       |        |          |    |             |    |             |                 |           |       |           |    |           |        |           |      |          |        |          |                 |           |       |           |    |           |     |   |    |         |    |          |    |          |    |           |     |       |        |          |    |             |    |             |                 |          |       |           |    |           |        |           |      |          |                 |           |       |           |    |           |
| 合計                   | 1,816,619千円  |                      |  |             |          |      |             |                 |   |       |           |             |           |      |             |     |       |        |          |    |             |    |             |                 |           |       |           |    |           |        |           |      |          |        |          |                 |           |       |           |    |           |     |   |    |         |    |          |    |          |    |           |     |       |        |          |    |             |    |             |                 |          |       |           |    |           |        |           |      |          |                 |           |       |           |    |           |
| 1年以内に返済予定の長期借入金      | 157,700千円  |                      |  |             |          |      |             |                 |   |       |           |             |           |      |             |     |       |        |          |    |             |    |             |                 |           |       |           |    |           |        |           |      |          |        |          |                 |           |       |           |    |           |     |   |    |         |    |          |    |          |    |           |     |       |        |          |    |             |    |             |                 |          |       |           |    |           |        |           |      |          |                 |           |       |           |    |           |
| 長期借入金                | 242,500千円  |                      |  |             |          |      |             |                 |   |       |           |             |           |      |             |     |       |        |          |    |             |    |             |                 |           |       |           |    |           |        |           |      |          |        |          |                 |           |       |           |    |           |     |   |    |         |    |          |    |          |    |           |     |       |        |          |    |             |    |             |                 |          |       |           |    |           |        |           |      |          |                 |           |       |           |    |           |
| 合計                   | 400,200千円  |                      |  |             |          |      |             |                 |   |       |           |             |           |      |             |     |       |        |          |    |             |    |             |                 |           |       |           |    |           |        |           |      |          |        |          |                 |           |       |           |    |           |     |   |    |         |    |          |    |          |    |           |     |       |        |          |    |             |    |             |                 |          |       |           |    |           |        |           |      |          |                 |           |       |           |    |           |
| 投資有価証券               | 832,021千円  |                      |  |             |          |      |             |                 |   |       |           |             |           |      |             |     |       |        |          |    |             |    |             |                 |           |       |           |    |           |        |           |      |          |        |          |                 |           |       |           |    |           |     |   |    |         |    |          |    |          |    |           |     |       |        |          |    |             |    |             |                 |          |       |           |    |           |        |           |      |          |                 |           |       |           |    |           |
| 定期預金                 | 28,130千円   |                      |  |             |          |      |             |                 |   |       |           |             |           |      |             |     |       |        |          |    |             |    |             |                 |           |       |           |    |           |        |           |      |          |        |          |                 |           |       |           |    |           |     |   |    |         |    |          |    |          |    |           |     |       |        |          |    |             |    |             |                 |          |       |           |    |           |        |           |      |          |                 |           |       |           |    |           |
| 契約履行保証               | 18,130千円   |                      |  |             |          |      |             |                 |   |       |           |             |           |      |             |     |       |        |          |    |             |    |             |                 |           |       |           |    |           |        |           |      |          |        |          |                 |           |       |           |    |           |     |   |    |         |    |          |    |          |    |           |     |       |        |          |    |             |    |             |                 |          |       |           |    |           |        |           |      |          |                 |           |       |           |    |           |
| 1年以内に返済予定の長期借入金      | 219,156千円  |                      |  |             |          |      |             |                 |   |       |           |             |           |      |             |     |       |        |          |    |             |    |             |                 |           |       |           |    |           |        |           |      |          |        |          |                 |           |       |           |    |           |     |   |    |         |    |          |    |          |    |           |     |       |        |          |    |             |    |             |                 |          |       |           |    |           |        |           |      |          |                 |           |       |           |    |           |
| 長期借入金                | 250,690千円  |                      |  |             |          |      |             |                 |   |       |           |             |           |      |             |     |       |        |          |    |             |    |             |                 |           |       |           |    |           |        |           |      |          |        |          |                 |           |       |           |    |           |     |   |    |         |    |          |    |          |    |           |     |       |        |          |    |             |    |             |                 |          |       |           |    |           |        |           |      |          |                 |           |       |           |    |           |
| 合計                   | 487,976千円  |                      |  |             |          |      |             |                 |   |       |           |             |           |      |             |     |       |        |          |    |             |    |             |                 |           |       |           |    |           |        |           |      |          |        |          |                 |           |       |           |    |           |     |   |    |         |    |          |    |          |    |           |     |       |        |          |    |             |    |             |                 |          |       |           |    |           |        |           |      |          |                 |           |       |           |    |           |
| 建物                   | 4,282千円  |                      |  |             |          |      |             |                 |   |       |           |             |           |      |             |     |       |        |          |    |             |    |             |                 |           |       |           |    |           |        |           |      |          |        |          |                 |           |       |           |    |           |     |   |    |         |    |          |    |          |    |           |     |       |        |          |    |             |    |             |                 |          |       |           |    |           |        |           |      |          |                 |           |       |           |    |           |
| 土地                   | 10,096千円   |                      |  |             |          |      |             |                 |   |       |           |             |           |      |             |     |       |        |          |    |             |    |             |                 |           |       |           |    |           |        |           |      |          |        |          |                 |           |       |           |    |           |     |   |    |         |    |          |    |          |    |           |     |       |        |          |    |             |    |             |                 |          |       |           |    |           |        |           |      |          |                 |           |       |           |    |           |
| 合計                   | 14,378千円   |                      |  |             |          |      |             |                 |   |       |           |             |           |      |             |     |       |        |          |    |             |    |             |                 |           |       |           |    |           |        |           |      |          |        |          |                 |           |       |           |    |           |     |   |    |         |    |          |    |          |    |           |     |       |        |          |    |             |    |             |                 |          |       |           |    |           |        |           |      |          |                 |           |       |           |    |           |
| 建物                   | 152,979千円  |                      |  |             |          |      |             |                 |   |       |           |             |           |      |             |     |       |        |          |    |             |    |             |                 |           |       |           |    |           |        |           |      |          |        |          |                 |           |       |           |    |           |     |   |    |         |    |          |    |          |    |           |     |       |        |          |    |             |    |             |                 |          |       |           |    |           |        |           |      |          |                 |           |       |           |    |           |
| 構築物                  | 653千円  |                      |  |             |          |      |             |                 |   |       |           |             |           |      |             |     |       |        |          |    |             |    |             |                 |           |       |           |    |           |        |           |      |          |        |          |                 |           |       |           |    |           |     |   |    |         |    |          |    |          |    |           |     |       |        |          |    |             |    |             |                 |          |       |           |    |           |        |           |      |          |                 |           |       |           |    |           |
| 機械及び装置               | 22,283千円   |                      |  |             |          |      |             |                 |   |       |           |             |           |      |             |     |       |        |          |    |             |    |             |                 |           |       |           |    |           |        |           |      |          |        |          |                 |           |       |           |    |           |     |   |    |         |    |          |    |          |    |           |     |       |        |          |    |             |    |             |                 |          |       |           |    |           |        |           |      |          |                 |           |       |           |    |           |
| 土地                   | 1,621,406千円  |                      |  |             |          |      |             |                 |   |       |           |             |           |      |             |     |       |        |          |    |             |    |             |                 |           |       |           |    |           |        |           |      |          |        |          |                 |           |       |           |    |           |     |   |    |         |    |          |    |          |    |           |     |       |        |          |    |             |    |             |                 |          |       |           |    |           |        |           |      |          |                 |           |       |           |    |           |
| 合計                   | 1,797,322千円  |                      |  |             |          |      |             |                 |   |       |           |             |           |      |             |     |       |        |          |    |             |    |             |                 |           |       |           |    |           |        |           |      |          |        |          |                 |           |       |           |    |           |     |   |    |         |    |          |    |          |    |           |     |       |        |          |    |             |    |             |                 |          |       |           |    |           |        |           |      |          |                 |           |       |           |    |           |
| 1年以内に返済予定の長期借入金      | 90,000千円   |                      |  |             |          |      |             |                 |   |       |           |             |           |      |             |     |       |        |          |    |             |    |             |                 |           |       |           |    |           |        |           |      |          |        |          |                 |           |       |           |    |           |     |   |    |         |    |          |    |          |    |           |     |       |        |          |    |             |    |             |                 |          |       |           |    |           |        |           |      |          |                 |           |       |           |    |           |
| 長期借入金                | 265,000千円  |                      |  |             |          |      |             |                 |   |       |           |             |           |      |             |     |       |        |          |    |             |    |             |                 |           |       |           |    |           |        |           |      |          |        |          |                 |           |       |           |    |           |     |   |    |         |    |          |    |          |    |           |     |       |        |          |    |             |    |             |                 |          |       |           |    |           |        |           |      |          |                 |           |       |           |    |           |
| 合計                   | 355,000千円  |                      |  |             |          |      |             |                 |   |       |           |             |           |      |             |     |       |        |          |    |             |    |             |                 |           |       |           |    |           |        |           |      |          |        |          |                 |           |       |           |    |           |     |   |    |         |    |          |    |          |    |           |     |       |        |          |    |             |    |             |                 |          |       |           |    |           |        |           |      |          |                 |           |       |           |    |           |
| 投資有価証券               | 927,693千円  |                      |  |             |          |      |             |                 |   |       |           |             |           |      |             |     |       |        |          |    |             |    |             |                 |           |       |           |    |           |        |           |      |          |        |          |                 |           |       |           |    |           |     |   |    |         |    |          |    |          |    |           |     |       |        |          |    |             |    |             |                 |          |       |           |    |           |        |           |      |          |                 |           |       |           |    |           |
| 定期預金                 | 10,000千円   |                      |  |             |          |      |             |                 |   |       |           |             |           |      |             |     |       |        |          |    |             |    |             |                 |           |       |           |    |           |        |           |      |          |        |          |                 |           |       |           |    |           |     |   |    |         |    |          |    |          |    |           |     |       |        |          |    |             |    |             |                 |          |       |           |    |           |        |           |      |          |                 |           |       |           |    |           |
| 1年以内に返済予定の長期借入金      | 176,950千円  |                      |  |             |          |      |             |                 |   |       |           |             |           |      |             |     |       |        |          |    |             |    |             |                 |           |       |           |    |           |        |           |      |          |        |          |                 |           |       |           |    |           |     |   |    |         |    |          |    |          |    |           |     |       |        |          |    |             |    |             |                 |          |       |           |    |           |        |           |      |          |                 |           |       |           |    |           |
| 長期借入金                | 151,140千円  |                      |  |             |          |      |             |                 |   |       |           |             |           |      |             |     |       |        |          |    |             |    |             |                 |           |       |           |    |           |        |           |      |          |        |          |                 |           |       |           |    |           |     |   |    |         |    |          |    |          |    |           |     |       |        |          |    |             |    |             |                 |          |       |           |    |           |        |           |      |          |                 |           |       |           |    |           |
| 合計                   | 328,090千円  |                      |  |             |          |      |             |                 |   |       |           |             |           |      |             |     |       |        |          |    |             |    |             |                 |           |       |           |    |           |        |           |      |          |        |          |                 |           |       |           |    |           |     |   |    |         |    |          |    |          |    |           |     |       |        |          |    |             |    |             |                 |          |       |           |    |           |        |           |      |          |                 |           |       |           |    |           |
| * 2                  | <p>授権株式数及び発行済株式数</p> <table style="width: 100%; border-collapse: collapse;"> <tr> <td style="width: 20%;">授権株式数</td> <td style="width: 20%;">普通株式</td> <td style="width: 60%; text-align: right;">25,000,000株</td> </tr> <tr> <td>発行済株式総数</td> <td>普通株式</td> <td style="text-align: right;">10,062,500株</td> </tr> </table>  | 授権株式数                | 普通株式   | 25,000,000株 | 発行済株式総数  | 普通株式 | 10,062,500株 | * 2             | <p>授権株式数及び発行済株式数</p> <table style="width: 100%; border-collapse: collapse;"> <tr> <td style="width: 20%;">授権株式数</td> <td style="width: 20%;">普通株式</td> <td style="width: 60%; text-align: right;">25,000,000株</td> </tr> <tr> <td>発行済株式総数</td> <td>普通株式</td> <td style="text-align: right;">10,062,500株</td> </tr> </table> | 授権株式数 | 普通株式      | 25,000,000株 | 発行済株式総数   | 普通株式 | 10,062,500株 |     |       |        |          |    |             |    |             |                 |           |       |           |    |           |        |           |      |          |        |          |                 |           |       |           |    |           |     |   |    |         |    |          |    |          |    |           |     |       |        |          |    |             |    |             |                 |          |       |           |    |           |        |           |      |          |                 |           |       |           |    |           |
| 授権株式数                | 普通株式   | 25,000,000株          |  |             |          |      |             |                 |   |       |           |             |           |      |             |     |       |        |          |    |             |    |             |                 |           |       |           |    |           |        |           |      |          |        |          |                 |           |       |           |    |           |     |   |    |         |    |          |    |          |    |           |     |       |        |          |    |             |    |             |                 |          |       |           |    |           |        |           |      |          |                 |           |       |           |    |           |
| 発行済株式総数              | 普通株式   | 10,062,500株          |  |             |          |      |             |                 |   |       |           |             |           |      |             |     |       |        |          |    |             |    |             |                 |           |       |           |    |           |        |           |      |          |        |          |                 |           |       |           |    |           |     |   |    |         |    |          |    |          |    |           |     |       |        |          |    |             |    |             |                 |          |       |           |    |           |        |           |      |          |                 |           |       |           |    |           |
| 授権株式数                | 普通株式   | 25,000,000株          |  |             |          |      |             |                 |   |       |           |             |           |      |             |     |       |        |          |    |             |    |             |                 |           |       |           |    |           |        |           |      |          |        |          |                 |           |       |           |    |           |     |   |    |         |    |          |    |          |    |           |     |       |        |          |    |             |    |             |                 |          |       |           |    |           |        |           |      |          |                 |           |       |           |    |           |
| 発行済株式総数              | 普通株式   | 10,062,500株          |  |             |          |      |             |                 |   |       |           |             |           |      |             |     |       |        |          |    |             |    |             |                 |           |       |           |    |           |        |           |      |          |        |          |                 |           |       |           |    |           |     |   |    |         |    |          |    |          |    |           |     |       |        |          |    |             |    |             |                 |          |       |           |    |           |        |           |      |          |                 |           |       |           |    |           |
| * 3                  | <p>自己株式<br/>当社が保有する自己株式の数は普通株式8,597株です。</p>  | * 3                  | <p>自己株式<br/>当社が保有する自己株式の数は普通株式12,931株です。</p> |             |          |      |             |                 |   |       |           |             |           |      |             |     |       |        |          |    |             |    |             |                 |           |       |           |    |           |        |           |      |          |        |          |                 |           |       |           |    |           |     |   |    |         |    |          |    |          |    |           |     |       |        |          |    |             |    |             |                 |          |       |           |    |           |        |           |      |          |                 |           |       |           |    |           |

| 第71期<br>(平成17年3月31日)   | 第72期<br>(平成18年3月31日) |             |        |           |     |             |  |     |    |    |    |          |        |    |          |        |    |           |  |              |             |        |     |     |             |
|--|----------------------|-------------|--------|-----------|-----|-------------|--|-----|----|----|----|----------|--------|----|----------|--------|----|-----------|--|--------------|-------------|--------|-----|-----|-------------|
| <p>4</p> <p>* 5 土地の再評価に関する法律（平成10年3月31日公布法律第34号）及び土地の再評価に関する法律の一部を改正する法律（平成11年3月31日公布法律第24号）に基づき、事業用の土地の再評価を行い、土地再評価差額金を資本の部に計上しています。</p> <p>再評価の方法<br/>土地の再評価に関する法律施行令（平成10年3月31日公布政令第119号）第2条第3号に定める固定資産税評価額により算出</p> <p>再評価を行った年月日 平成13年3月31日<br/>再評価を行った土地の期末における時価と再評価後の帳簿価額との差額 515,412千円</p> <p>6 当座貸越契約<br/>当社は、運転資金の効率的な調達を行なうため取引銀行8行と当座貸越契約を締結しています。これらの契約に基づく当事業年度末の借入未実行残高は次のとおりです。</p> <table border="1" data-bbox="183 1288 694 1400"> <tr> <td>当座貸越極度限度額の総額</td> <td>1,850,000千円</td> </tr> <tr> <td>借入実行残高</td> <td>300,000千円</td> </tr> <tr> <td>差引額</td> <td>1,550,000千円</td> </tr> </table> <p>7 配当制限<br/>商法施行規則第124条第3号に規定する資産の時価を付したことにより増加した純資産額は286,320千円です。</p> | 当座貸越極度限度額の総額         | 1,850,000千円 | 借入実行残高 | 300,000千円 | 差引額 | 1,550,000千円 | <p>4 保証債務</p> <table border="1" data-bbox="794 241 1327 454"> <thead> <tr> <th>保証先</th> <th>金額</th> <th>内容</th> </tr> </thead> <tbody> <tr> <td>F社</td> <td>78,732千円</td> <td>契約履行保証</td> </tr> <tr> <td>T社</td> <td>72,700千円</td> <td>契約履行保証</td> </tr> <tr> <td>合計</td> <td>151,432千円</td> <td></td> </tr> </tbody> </table> <p>(注) F社、T社とは秘密保持契約を締結しているため公表は控えさせていただきます。</p> <p>* 5 土地の再評価に関する法律（平成10年3月31日公布法律第34号）及び土地の再評価に関する法律の一部を改正する法律（平成11年3月31日公布法律第24号）に基づき、事業用の土地の再評価を行い、土地再評価差額金を資本の部に計上しています。</p> <p>再評価の方法<br/>土地の再評価に関する法律施行令（平成10年3月31日公布政令第119号）第2条第3号に定める固定資産税評価額により算出</p> <p>再評価を行った年月日 平成13年3月31日<br/>再評価を行った土地の期末における時価と再評価後の帳簿価額との差額 610,394千円</p> <p>6 当座貸越契約<br/>当社は、運転資金の効率的な調達を行なうため取引銀行8行と当座貸越契約を締結しています。これらの契約に基づく当事業年度末の借入未実行残高は次のとおりです。</p> <table border="1" data-bbox="810 1288 1327 1400"> <tr> <td>当座貸越極度限度額の総額</td> <td>1,850,000千円</td> </tr> <tr> <td>借入実行残高</td> <td>-千円</td> </tr> <tr> <td>差引額</td> <td>1,850,000千円</td> </tr> </table> <p>7 配当制限<br/>商法施行規則第124条第3号に規定する資産の時価を付したことにより増加した純資産額は571,501千円です。</p> | 保証先 | 金額 | 内容 | F社 | 78,732千円 | 契約履行保証 | T社 | 72,700千円 | 契約履行保証 | 合計 | 151,432千円 |  | 当座貸越極度限度額の総額 | 1,850,000千円 | 借入実行残高 | -千円 | 差引額 | 1,850,000千円 |
| 当座貸越極度限度額の総額   | 1,850,000千円          |             |        |           |     |             |  |     |    |    |    |          |        |    |          |        |    |           |  |              |             |        |     |     |             |
| 借入実行残高   | 300,000千円            |             |        |           |     |             |  |     |    |    |    |          |        |    |          |        |    |           |  |              |             |        |     |     |             |
| 差引額  | 1,550,000千円          |             |        |           |     |             |  |     |    |    |    |          |        |    |          |        |    |           |  |              |             |        |     |     |             |
| 保証先  | 金額                   | 内容          |        |           |     |             |  |     |    |    |    |          |        |    |          |        |    |           |  |              |             |        |     |     |             |
| F社   | 78,732千円             | 契約履行保証      |        |           |     |             |  |     |    |    |    |          |        |    |          |        |    |           |  |              |             |        |     |     |             |
| T社   | 72,700千円             | 契約履行保証      |        |           |     |             |  |     |    |    |    |          |        |    |          |        |    |           |  |              |             |        |     |     |             |
| 合計   | 151,432千円            |             |        |           |     |             |  |     |    |    |    |          |        |    |          |        |    |           |  |              |             |        |     |     |             |
| 当座貸越極度限度額の総額   | 1,850,000千円          |             |        |           |     |             |  |     |    |    |    |          |        |    |          |        |    |           |  |              |             |        |     |     |             |
| 借入実行残高   | -千円                  |             |        |           |     |             |  |     |    |    |    |          |        |    |          |        |    |           |  |              |             |        |     |     |             |
| 差引額  | 1,850,000千円          |             |        |           |     |             |  |     |    |    |    |          |        |    |          |        |    |           |  |              |             |        |     |     |             |

## ( 損益計算書関係 )

| 第71期<br>( 自 平成16年 4月 1日<br>至 平成17年 3月31日 )   | 第72期<br>( 自 平成17年 4月 1日<br>至 平成18年 3月31日 )  |           |           |          |            |           |        |          |          |          |        |          |              |         |     |          |       |         |  |       |           |       |          |    |           |    |          |          |          |        |          |              |         |     |          |       |         |
|--|---|-----------|-----------|----------|------------|-----------|--------|----------|----------|----------|--------|----------|--------------|---------|-----|----------|-------|---------|--|-------|-----------|-------|----------|----|-----------|----|----------|----------|----------|--------|----------|--------------|---------|-----|----------|-------|---------|
| <p>* 1 販売費及び一般管理費の主要な費用及び金額は次のとおりです。</p> <p>(1) 販売費</p> <table style="width: 100%; border-collapse: collapse;"> <tr> <td style="padding-left: 20px;">支払手数料</td> <td style="text-align: right;">119,314千円</td> </tr> <tr> <td style="padding-left: 20px;">旅費交通費</td> <td style="text-align: right;">25,627千円</td> </tr> </table> <p>(2) 一般管理費</p> <table style="width: 100%; border-collapse: collapse;"> <tr> <td style="padding-left: 20px;">給料</td> <td style="text-align: right;">243,136千円</td> </tr> <tr> <td style="padding-left: 20px;">賞与</td> <td style="text-align: right;">60,724千円</td> </tr> <tr> <td style="padding-left: 20px;">賞与引当金繰入額</td> <td style="text-align: right;">12,315千円</td> </tr> <tr> <td style="padding-left: 20px;">退職給付費用</td> <td style="text-align: right;">11,863千円</td> </tr> <tr> <td style="padding-left: 20px;">役員退職慰労引当金繰入額</td> <td style="text-align: right;">8,060千円</td> </tr> <tr> <td style="padding-left: 20px;">賃借料</td> <td style="text-align: right;">30,970千円</td> </tr> <tr> <td style="padding-left: 20px;">減価償却費</td> <td style="text-align: right;">2,571千円</td> </tr> </table> | 支払手数料   | 119,314千円 | 旅費交通費     | 25,627千円 | 給料         | 243,136千円 | 賞与     | 60,724千円 | 賞与引当金繰入額 | 12,315千円 | 退職給付費用 | 11,863千円 | 役員退職慰労引当金繰入額 | 8,060千円 | 賃借料 | 30,970千円 | 減価償却費 | 2,571千円 | <p>* 1 販売費及び一般管理費の主要な費用及び金額は次のとおりです。</p> <p>(1) 販売費</p> <table style="width: 100%; border-collapse: collapse;"> <tr> <td style="padding-left: 20px;">支払手数料</td> <td style="text-align: right;">105,907千円</td> </tr> <tr> <td style="padding-left: 20px;">旅費交通費</td> <td style="text-align: right;">29,073千円</td> </tr> </table> <p>(2) 一般管理費</p> <table style="width: 100%; border-collapse: collapse;"> <tr> <td style="padding-left: 20px;">給料</td> <td style="text-align: right;">261,737千円</td> </tr> <tr> <td style="padding-left: 20px;">賞与</td> <td style="text-align: right;">67,082千円</td> </tr> <tr> <td style="padding-left: 20px;">賞与引当金繰入額</td> <td style="text-align: right;">18,242千円</td> </tr> <tr> <td style="padding-left: 20px;">退職給付費用</td> <td style="text-align: right;">13,341千円</td> </tr> <tr> <td style="padding-left: 20px;">役員退職慰労引当金繰入額</td> <td style="text-align: right;">7,501千円</td> </tr> <tr> <td style="padding-left: 20px;">賃借料</td> <td style="text-align: right;">37,353千円</td> </tr> <tr> <td style="padding-left: 20px;">減価償却費</td> <td style="text-align: right;">8,873千円</td> </tr> </table> | 支払手数料 | 105,907千円 | 旅費交通費 | 29,073千円 | 給料 | 261,737千円 | 賞与 | 67,082千円 | 賞与引当金繰入額 | 18,242千円 | 退職給付費用 | 13,341千円 | 役員退職慰労引当金繰入額 | 7,501千円 | 賃借料 | 37,353千円 | 減価償却費 | 8,873千円 |
| 支払手数料  | 119,314千円   |           |           |          |            |           |        |          |          |          |        |          |              |         |     |          |       |         |  |       |           |       |          |    |           |    |          |          |          |        |          |              |         |     |          |       |         |
| 旅費交通費  | 25,627千円  |           |           |          |            |           |        |          |          |          |        |          |              |         |     |          |       |         |  |       |           |       |          |    |           |    |          |          |          |        |          |              |         |     |          |       |         |
| 給料   | 243,136千円   |           |           |          |            |           |        |          |          |          |        |          |              |         |     |          |       |         |  |       |           |       |          |    |           |    |          |          |          |        |          |              |         |     |          |       |         |
| 賞与   | 60,724千円  |           |           |          |            |           |        |          |          |          |        |          |              |         |     |          |       |         |  |       |           |       |          |    |           |    |          |          |          |        |          |              |         |     |          |       |         |
| 賞与引当金繰入額   | 12,315千円  |           |           |          |            |           |        |          |          |          |        |          |              |         |     |          |       |         |  |       |           |       |          |    |           |    |          |          |          |        |          |              |         |     |          |       |         |
| 退職給付費用   | 11,863千円  |           |           |          |            |           |        |          |          |          |        |          |              |         |     |          |       |         |  |       |           |       |          |    |           |    |          |          |          |        |          |              |         |     |          |       |         |
| 役員退職慰労引当金繰入額   | 8,060千円   |           |           |          |            |           |        |          |          |          |        |          |              |         |     |          |       |         |  |       |           |       |          |    |           |    |          |          |          |        |          |              |         |     |          |       |         |
| 賃借料  | 30,970千円  |           |           |          |            |           |        |          |          |          |        |          |              |         |     |          |       |         |  |       |           |       |          |    |           |    |          |          |          |        |          |              |         |     |          |       |         |
| 減価償却費  | 2,571千円   |           |           |          |            |           |        |          |          |          |        |          |              |         |     |          |       |         |  |       |           |       |          |    |           |    |          |          |          |        |          |              |         |     |          |       |         |
| 支払手数料  | 105,907千円   |           |           |          |            |           |        |          |          |          |        |          |              |         |     |          |       |         |  |       |           |       |          |    |           |    |          |          |          |        |          |              |         |     |          |       |         |
| 旅費交通費  | 29,073千円  |           |           |          |            |           |        |          |          |          |        |          |              |         |     |          |       |         |  |       |           |       |          |    |           |    |          |          |          |        |          |              |         |     |          |       |         |
| 給料   | 261,737千円   |           |           |          |            |           |        |          |          |          |        |          |              |         |     |          |       |         |  |       |           |       |          |    |           |    |          |          |          |        |          |              |         |     |          |       |         |
| 賞与   | 67,082千円  |           |           |          |            |           |        |          |          |          |        |          |              |         |     |          |       |         |  |       |           |       |          |    |           |    |          |          |          |        |          |              |         |     |          |       |         |
| 賞与引当金繰入額   | 18,242千円  |           |           |          |            |           |        |          |          |          |        |          |              |         |     |          |       |         |  |       |           |       |          |    |           |    |          |          |          |        |          |              |         |     |          |       |         |
| 退職給付費用   | 13,341千円  |           |           |          |            |           |        |          |          |          |        |          |              |         |     |          |       |         |  |       |           |       |          |    |           |    |          |          |          |        |          |              |         |     |          |       |         |
| 役員退職慰労引当金繰入額   | 7,501千円   |           |           |          |            |           |        |          |          |          |        |          |              |         |     |          |       |         |  |       |           |       |          |    |           |    |          |          |          |        |          |              |         |     |          |       |         |
| 賃借料  | 37,353千円  |           |           |          |            |           |        |          |          |          |        |          |              |         |     |          |       |         |  |       |           |       |          |    |           |    |          |          |          |        |          |              |         |     |          |       |         |
| 減価償却費  | 8,873千円   |           |           |          |            |           |        |          |          |          |        |          |              |         |     |          |       |         |  |       |           |       |          |    |           |    |          |          |          |        |          |              |         |     |          |       |         |
| <p>* 2 区分掲記されたもの以外で「その他収益」に含まれるものは以下のとおりです。</p> <table style="width: 100%; border-collapse: collapse;"> <tr> <td style="padding-left: 20px;">還付加算金等</td> <td style="text-align: right;">2,332千円</td> </tr> <tr> <td style="padding-left: 20px;">雇用奨励金</td> <td style="text-align: right;">1,550千円</td> </tr> </table>  | 還付加算金等  | 2,332千円   | 雇用奨励金     | 1,550千円  | <p>* 2</p> |           |        |          |          |          |        |          |              |         |     |          |       |         |  |       |           |       |          |    |           |    |          |          |          |        |          |              |         |     |          |       |         |
| 還付加算金等   | 2,332千円   |           |           |          |            |           |        |          |          |          |        |          |              |         |     |          |       |         |  |       |           |       |          |    |           |    |          |          |          |        |          |              |         |     |          |       |         |
| 雇用奨励金  | 1,550千円   |           |           |          |            |           |        |          |          |          |        |          |              |         |     |          |       |         |  |       |           |       |          |    |           |    |          |          |          |        |          |              |         |     |          |       |         |
| <p>* 3 区分掲記されたもの以外で「その他費用」に含まれるものは以下のとおりです。</p> <table style="width: 100%; border-collapse: collapse;"> <tr> <td style="padding-left: 20px;">社宅解体費用</td> <td style="text-align: right;">3,334千円</td> </tr> <tr> <td style="padding-left: 20px;">コンサルティング料</td> <td style="text-align: right;">2,698千円</td> </tr> </table>  | 社宅解体費用  | 3,334千円   | コンサルティング料 | 2,698千円  | <p>* 3</p> |           |        |          |          |          |        |          |              |         |     |          |       |         |  |       |           |       |          |    |           |    |          |          |          |        |          |              |         |     |          |       |         |
| 社宅解体費用   | 3,334千円   |           |           |          |            |           |        |          |          |          |        |          |              |         |     |          |       |         |  |       |           |       |          |    |           |    |          |          |          |        |          |              |         |     |          |       |         |
| コンサルティング料  | 2,698千円   |           |           |          |            |           |        |          |          |          |        |          |              |         |     |          |       |         |  |       |           |       |          |    |           |    |          |          |          |        |          |              |         |     |          |       |         |
| <p>* 4 固定資産除却損は、建物16,120千円、構築物347千円、機械及び装置13,934千円、車両運搬具133千円、工具・器具・備品18,826千円です。</p>  | <p>* 4 固定資産除却損は、建物1,964千円、機械及び装置352千円、車両運搬具52千円、工具・器具・備品229千円です。</p>  |           |           |          |            |           |        |          |          |          |        |          |              |         |     |          |       |         |  |       |           |       |          |    |           |    |          |          |          |        |          |              |         |     |          |       |         |
| <p>* 5</p>   | <p>* 5 固定資産売却損は、機械及び装置935千円、車両運搬具289千円です。</p>   |           |           |          |            |           |        |          |          |          |        |          |              |         |     |          |       |         |  |       |           |       |          |    |           |    |          |          |          |        |          |              |         |     |          |       |         |
| <p>* 6</p>   | <p>* 6 当事業年度において、当社は以下の資産グループについて減損損失を計上しました。</p> <table border="1" style="width: 100%; border-collapse: collapse; margin-bottom: 10px;"> <thead> <tr> <th style="text-align: center;">用途</th> <th style="text-align: center;">種類</th> <th style="text-align: center;">場所</th> </tr> </thead> <tbody> <tr> <td style="text-align: center;">投資不動産</td> <td style="text-align: center;">土地</td> <td style="text-align: center;">高知県須崎市</td> </tr> </tbody> </table> <p>当社は、事業用資産とそれ以外の資産にグルーピングを行っています。その結果、事業以外の資産グループについて地価の著しい下落が認められたので、その他資産を構成する投資不動産について帳簿価格を回収可能価額まで減額し、当該減少額を減損損失（18,374千円）として特別損失に計上しました。その内訳は、投資不動産18,374千円です。なお、当該資産については、時価の算定方法に固定資産税評価額等を用いています。</p> | 用途        | 種類        | 場所       | 投資不動産      | 土地        | 高知県須崎市 |          |          |          |        |          |              |         |     |          |       |         |  |       |           |       |          |    |           |    |          |          |          |        |          |              |         |     |          |       |         |
| 用途   | 種類  | 場所        |           |          |            |           |        |          |          |          |        |          |              |         |     |          |       |         |  |       |           |       |          |    |           |    |          |          |          |        |          |              |         |     |          |       |         |
| 投資不動産  | 土地  | 高知県須崎市    |           |          |            |           |        |          |          |          |        |          |              |         |     |          |       |         |  |       |           |       |          |    |           |    |          |          |          |        |          |              |         |     |          |       |         |

| 第71期<br>(自 平成16年4月1日<br>至 平成17年3月31日)                                      | 第72期<br>(自 平成17年4月1日<br>至 平成18年3月31日) |
|--|---------------------------------------|
| * 7 工場大規模改修費は、当社滋賀工場完成以来40年<br>が経過し、第一期工事で竣工した建物を中心に大<br>規模改修を当期に実施したものです。 | * 7                                   |
| * 8 研究開発費の総額   | * 8 研究開発費の総額                          |
| 当期製造費用に含まれる研<br>究開発費 48,133千円  | 当期製造費用に含まれる研<br>究開発費 40,718千円         |

(キャッシュ・フロー計算書関係)

| 第71期<br>(自 平成16年4月1日<br>至 平成17年3月31日)                           | 第72期<br>(自 平成17年4月1日<br>至 平成18年3月31日)                           |
|---|---|
| 現金及び現金同等物の期末残高と貸借対照表に掲記され<br>ている科目の金額との関係<br><br>(平成17年3月31日現在) | 現金及び現金同等物の期末残高と貸借対照表に掲記され<br>ている科目の金額との関係<br><br>(平成18年3月31日現在) |
| 現金及び預金勘定 3,657,644千円  | 現金及び預金勘定 2,800,986千円  |
| 預入期間が3ヶ月を超える定期預金 118,130千円                                      | 預入期間が3ヶ月を超える定期預金 100,000千円                                      |
| 現金及び現金同等物 3,539,514千円   | 現金及び現金同等物 2,700,986千円   |

[次へ](#)

## (リース取引関係)

| 第71期<br>(自 平成16年4月1日<br>至 平成17年3月31日)                                     |                 |                    |                 | 第72期<br>(自 平成17年4月1日<br>至 平成18年3月31日)           |                 |                    |                 |
|---|-----------------|--------------------|-----------------|---|-----------------|--------------------|-----------------|
| リース物件の所有権が借主に移転すると認められるもの以外のファイナンス・リース取引                                  |                 |                    |                 | リース物件の所有権が借主に移転すると認められるもの以外のファイナンス・リース取引        |                 |                    |                 |
| 1. リース物件の取得価額相当額、減価償却累計額相当額及び期末残高相当額                                      |                 |                    |                 | 1. リース物件の取得価額相当額、減価償却累計額相当額、減損損失累計額相当額及び期末残高相当額 |                 |                    |                 |
|   | 取得価額相当額<br>(千円) | 減価償却累計額相当額<br>(千円) | 期末残高相当額<br>(千円) |   | 取得価額相当額<br>(千円) | 減価償却累計額相当額<br>(千円) | 期末残高相当額<br>(千円) |
| 工具・器具・備品  | 25,727          | 17,053             | 8,674           | 工具・器具・備品  | 5,820           | 5,415              | 404             |
| 合計  | 25,727          | 17,053             | 8,674           | 合計  | 5,820           | 5,415              | 404             |
| 2. 未経過リース料期末残高相当額   |                 |                    |                 | 2. 未経過リース料期末残高相当額等<br>未経過リース料期末残高相当額            |                 |                    |                 |
| 1年内   |                 |                    | 8,405千円         | 1年内   |                 |                    | 466千円           |
| 1年超   |                 |                    | 466千円           | 1年超   |                 |                    | -千円             |
| 合計  |                 |                    | 8,871千円         | 合計  |                 |                    | 466千円           |
| 3. 支払リース料、減価償却費相当額及び支払利息相当額   |                 |                    |                 | 3. 支払リース料、リース資産減損勘定の取崩額、減価償却費相当額、支払利息相当額及び減損損失  |                 |                    |                 |
| 支払リース料  |                 |                    | 5,099千円         | 支払リース料  |                 |                    | 1,369千円         |
| 減価償却費相当額  |                 |                    | 4,344千円         | 減価償却費相当額  |                 |                    | 1,147千円         |
| 支払利息相当額   |                 |                    | 813千円           | 支払利息相当額   |                 |                    | 86千円            |
| 4. 減価償却費相当額の算定方法<br>リース期間を耐用年数とし、残存価額を零又は約定契約金額とする定額法によっています。             |                 |                    |                 | 4. 減価償却費相当額の算定方法<br>同左                          |                 |                    |                 |
| 5. 利息相当額の算定方法<br>リース料総額とリース物件の取得価額相当額の差額を利息相当額とし、各期への配分方法については利息法によっています。 |                 |                    |                 | 5. 利息相当額の算定方法<br>同左                             |                 |                    |                 |
|   |                 |                    |                 | (減損損失について)<br>リース資産に配分された減損損失はありません。            |                 |                    |                 |

[次へ](#)

( 有価証券関係 )

1 . その他有価証券で時価のあるもの

|                              | 種類      | 第71期 (平成17年3月31日) |                   |         | 第72期 (平成18年3月31日) |                   |         |
|------------------------------|---------|-------------------|-------------------|---------|-------------------|-------------------|---------|
|                              |         | 取得原価<br>(千円)      | 貸借対照表計<br>上額 (千円) | 差額 (千円) | 取得原価<br>(千円)      | 貸借対照表計<br>上額 (千円) | 差額 (千円) |
| 貸借対照表計上額<br>が取得原価を超え<br>るもの  | (1) 株式  | 560,930           | 1,045,673         | 484,743 | 623,097           | 1,586,780         | 963,683 |
|                              | (2) 債券  |                   |                   |         |                   |                   |         |
|                              | 国債・地方債等 | -                 | -                 | -       | -                 | -                 | -       |
|                              | 社債      | -                 | -                 | -       | -                 | -                 | -       |
|                              | その他     | -                 | -                 | -       | -                 | -                 | -       |
|                              | (3) その他 | -                 | -                 | -       | -                 | -                 | -       |
|                              | 小計      | 560,930           | 1,045,673         | 484,743 | 623,097           | 1,586,780         | 963,683 |
| 貸借対照表計上額<br>が取得原価を超え<br>ないもの | (1) 株式  | 19,212            | 16,490            | 2,722   | 98,019            | 96,459            | 1,559   |
|                              | (2) 債券  |                   |                   |         |                   |                   |         |
|                              | 国債・地方債等 | -                 | -                 | -       | -                 | -                 | -       |
|                              | 社債      | -                 | -                 | -       | -                 | -                 | -       |
|                              | その他     | -                 | -                 | -       | -                 | -                 | -       |
|                              | (3) その他 | -                 | -                 | -       | -                 | -                 | -       |
|                              | 小計      | 19,212            | 16,490            | 2,722   | 98,019            | 96,459            | 1,559   |
|                              | 合計      | 580,143           | 1,062,164         | 487,465 | 721,116           | 1,683,239         | 965,242 |

(注) 前事業年度において、その他有価証券で時価のある株式1銘柄については、民事再生法を申請し、上場廃止となったため、37,866千円減損処理を行っております。

2 . 前事業年度及び当事業年度中に売却したその他有価証券

| 第71期<br>(自平成16年4月1日 至平成17年3月31日) |                 |                 | 第72期<br>(自平成17年4月1日 至平成18年3月31日) |                 |                 |
|----------------------------------|-----------------|-----------------|----------------------------------|-----------------|-----------------|
| 売却額 (千円)                         | 売却益の合計額<br>(千円) | 売却損の合計額<br>(千円) | 売却額 (千円)                         | 売却益の合計額<br>(千円) | 売却損の合計額<br>(千円) |
| 703                              | 441             | -               | 55,916                           | 36,516          | -               |

3 . 時価評価されていない主な有価証券の内容

|                             | 第71期 (平成17年3月31日) | 第72期 (平成18年3月31日) |
|-----------------------------|-------------------|-------------------|
|                             | 貸借対照表計上額 (千円)     |                   |
| その他有価証券<br>非上場株式(店頭売買株式を除く) | 2,581             | 2,581             |

[次へ](#)

(デリバティブ取引関係)

| <p style="text-align: center;">第71期<br/>(自 平成16年4月1日<br/>至 平成17年3月31日)</p>  | <p style="text-align: center;">第72期<br/>(自 平成17年4月1日<br/>至 平成18年3月31日)</p>   |
|---|--|
| <p>1. 取引の状況に関する事項</p> <p>(1) 取引内容<br/>当社が利用しているデリバティブ取引は、金利スワップ取引です。</p> <p>(2) 取引に対する取組方針<br/>投機目的の取引は行わないこととしています。</p> <p>(3) 取引の利用目的<br/>金融収支の長期にわたる安定化を目的として金利スワップ取引等を行っています。なお、デリバティブ取引を利用してヘッジ会計を行っています。</p> <p>ヘッジ手段とヘッジ対象<br/>ヘッジ手段.....金利スワップ<br/>ヘッジ対象.....借入金<br/>ヘッジ方針<br/>当社の社内管理規定に基づき、金利変動リスクを回避する目的で行っています。<br/>ヘッジ有効性評価の方法<br/>以下の要件を満たす金利スワップを締結しています。<br/>金利スワップの想定元本と借入金の元本金額がほぼ一致していること。<br/>金利スワップと借入金の契約期間及び満期がほぼ一致していること。<br/>借入金利が変動金利である場合には、その基礎となっているインデックスが金利スワップで受払される変動金利の基礎となっているインデックスとほぼ一致していること。<br/>金利スワップの金利改定のインターバル及び金利改定日が、借入金とほぼ一致していること。<br/>金利スワップの受払条件がスワップ期間を通して一定であること(同一の固定金利及び変動金利のインデックスがスワップ期間を通して使用されていること)。<br/>従って、金利スワップの特例処理の要件を満たしているため有効性の判定を省略しています。</p> <p>取引に係るリスク内容<br/>借入金利の変動リスクを相殺するものです。<br/>取引先については信用度の高い大手金融機関を相手としていますので、信用リスクはないと判断しています。</p> | <p>1. 取引の状況に関する事項</p> <p>(1) 取引内容<br/>同左</p> <p>(2) 取引に対する取組方針<br/>同左</p> <p>(3) 取引の利用目的<br/>同左</p> <p>ヘッジ手段とヘッジ対象<br/>ヘッジ手段.....同左<br/>ヘッジ対象.....同左<br/>ヘッジ方針<br/>同左</p> <p>ヘッジ有効性評価の方法<br/>同左</p> <p>取引に係るリスク内容<br/>同左</p> |



| <p style="text-align: center;">第71期<br/>(自 平成16年4月1日<br/>至 平成17年3月31日)</p>   | <p style="text-align: center;">第72期<br/>(自 平成17年4月1日<br/>至 平成18年3月31日)</p> |
|--|--|
| <p>取引に係る管理体制<br/>当社では、当分の間金融商品会計基準注解に定められた、特例処理と認められる取引のみに限定しています。また、デリバティブ取引実施に先立ち、必ず取締役会または常務会における事前承認を受けかつ、本業での実需を伴う取引以外は原則として実施しません。</p> <p>2. 取引の時価等に関する事項<br/>当事業年度については、ヘッジ会計を適用しているため、開示の対象から除いています。</p> | <p>取引に係る管理体制<br/>同左</p> <p>2. 取引の時価等に関する事項<br/>同左</p>                      |

[次へ](#)

(退職給付関係)

1. 採用している退職給付制度の概要

当社は、確定給付型の制度として退職一時金制度と適格退職年金制度を併用しています。

なお、適格退職年金制度については、昭和38年12月より外枠方式にてりそな信託銀行に委託しています。

2. 退職給付債務及びその内訳

|                                | 第71期<br>(平成17年3月31日) | 第72期<br>(平成18年3月31日) |
|--------------------------------|----------------------|----------------------|
| (1) 退職給付債務(千円)                 | 1,101,606            | 1,137,226            |
| (2) 年金資産(千円)                   | 230,876              | 298,485              |
| (3) 未積立退職給付債務(1)+(2)(千円)       | 870,730              | 838,741              |
| (4) 会計基準変更時差異未処理額(千円)          | 362,347              | -                    |
| (5) 未認識過去勤務債務(千円)              | -                    | -                    |
| (6) 未認識数理計算上の差異(千円)            | 167,045              | 87,106               |
| (7) 退職給付引当金(3)+(4)+(5)+(6)(千円) | 341,337              | 751,635              |

3. 退職給付費用の内訳

|                             | 第71期<br>(自平成16年4月1日<br>至平成17年3月31日) | 第72期<br>(自平成17年4月1日<br>至平成18年3月31日) |
|-----------------------------|-------------------------------------|-------------------------------------|
| 退職給付費用(千円)                  | 109,718                             | 472,120                             |
| (1) 勤務費用(千円)                | 56,106                              | 55,766                              |
| (2) 利息費用(千円)                | 17,289                              | 16,524                              |
| (3) 期待運用収益(減算)(千円)          | 2,394                               | 2,308                               |
| (4) 会計基準変更時差異の費用処理額<br>(千円) | 36,234                              | 362,347                             |
| (5) 数理計算上の差異の費用処理額(千円)      | 2,481                               | 39,791                              |

4. 退職給付債務等の計算の基礎に関する事項

|                       | 第71期<br>(平成17年3月31日) | 第72期<br>(平成18年3月31日) |
|-----------------------|----------------------|----------------------|
| (1) 割引率(%)            | 1.5                  | 同左                   |
| (2) 期待運用収益率(%)        | 1.0                  | 同左                   |
| (3) 退職給付見込額の期間配分方法    | 期間定額基準               | 同左                   |
| (4) 過去勤務債務の額の処理年数     | 5年11カ月               | 同左                   |
| (5) 数理計算上の差異の処理年数(年)  | 15                   | 9                    |
| (6) 会計基準変更時差異の処理年数(年) | 15                   | -                    |

(税効果会計関係)

| 第71期<br>(自平成16年4月1日<br>至平成17年3月31日)                            | 第72期<br>(自平成17年4月1日<br>至平成18年3月31日)            |
|--|--|
| 1. 繰延税金資産及び繰延税金負債の発生の主な原因別内訳                                   | 1. 繰延税金資産及び繰延税金負債の発生の主な原因別内訳                   |
| 繰延税金資産 (千円)  | 繰延税金資産 (千円)                                    |
| 社員共済会剰余金 6,820   | 社員共済会剰余金 7,364                                 |
| 賞与引当金繰入額 32,585  | 賞与引当金繰入額 43,418                                |
| 未払事業税 31,760   | 未払事業税 52,164                                   |
| 厚生年金基金解散損失引当金繰入額 86,902  | 投資有価証券評価損 114,153                              |
| 投資有価証券評価損 114,153  | 減価償却費損金算入限度超過額 1,462                           |
| 減価償却費損金算入限度超過額 1,773   | 退職給付引当金繰入額 165,406                             |
| 退職給付引当金繰入額 122,766   | 退職給付会計基準変更時差異償却額 139,757                       |
| ゴルフ会員権評価減 4,186  | ゴルフ会員権評価減 4,186                                |
| 貸倒引当金超過額 6,333   | 貸倒引当金超過額 6,333                                 |
| 役員退職慰労引当金繰入額 27,606  | 役員退職慰労引当金繰入額 25,306                            |
| その他 1,848  | その他 3,491                                      |
| 繰延税金資産計 436,737  | 繰延税金資産計 563,045                                |
| 繰延税金負債   | 繰延税金負債   |
| その他有価証券評価差額金 195,700   | その他有価証券評価差額金 390,622                           |
| 繰延税金資産の純額 241,036  | 繰延税金資産の純額 172,423                              |
| 再評価にかかる繰延税金負債 (千円)   | 再評価にかかる繰延税金負債 (千円)                             |
| 投資不動産の再評価差額にかかる額 10,527  | 投資不動産の再評価差額にかかる額 17,987                        |
| 土地再評価差額にかかる額 646,423   | 土地再評価差額にかかる額 646,423                           |
| 再評価にかかる繰延税金負債計 635,896   | 再評価にかかる繰延税金負債計 628,436                         |
| 2. 法定実効税率と税効果会計適用後の法人税等の負担率との差異の原因となった主な項目別の内訳                 | 2. 法定実効税率と税効果会計適用後の法人税等の負担率との差異の原因となった主な項目別の内訳 |
| 法定実効税率と税効果会計適用後の法人税等の負担率との間の差異が法定実効税率の100分の5以下であるため注記を省略しています。 | (%)  |
|  | 法定実効税率 40.6                                    |
|  | (調整)   |
|  | 交際費等に永久に損金に算入されない項目 11.9                       |
|  | その他 1.1  |
|  | 税効果会計適用後の法人税等の負担率 51.4                         |

( 1株当たり情報 )

| 第71期<br>(自 平成16年4月1日<br>至 平成17年3月31日)              | 第72期<br>(自 平成17年4月1日<br>至 平成18年3月31日) |
|--|---------------------------------------|
| 1株当たり純資産額 302円 24銭                                 | 1株当たり純資産額 392円52銭                     |
| 1株当たり当期純利益金額 63円 53銭                               | 1株当たり当期純利益金額 70円20銭                   |
| なお、潜在株式調整後1株当たり当期純利益金額については、潜在株式が存在しないため、記載していません。 | 同左                                    |

(注) 1株当たり当期純利益金額の算定上の基礎は、以下のとおりであります。

|                  | 第71期<br>(自 平成16年4月1日<br>至 平成17年3月31日) | 第72期<br>(自 平成17年4月1日<br>至 平成18年3月31日) |
|------------------|---------------------------------------|---------------------------------------|
| 1株当たり当期純利益金額     |                                       |                                       |
| 当期純利益(千円)        | 677,858                               | 751,620                               |
| 普通株主に帰属しない金額(千円) | 39,000                                | 46,000                                |
| (うち利益処分による役員賞与)  | (39,000)                              | (46,000)                              |
| 普通株式に係る当期純利益(千円) | 638,858                               | 705,620                               |
| 期中平均株式数(千株)      | 10,055                                | 10,052                                |

(重要な後発事象)

| 第71期<br>(自 平成16年4月1日<br>至 平成17年3月31日)   | 第72期<br>(自 平成17年4月1日<br>至 平成18年3月31日) |
|---|---------------------------------------|
| 平成17年6月22日開催の定時株主総会において、商法第210条の規定に基づき、本総会終結の時から次期定時株主総会終結の時までに、当社普通株式200千株、取得価額の総額1億2,000万円を限度として取得できることを決議いたしました。 |                                       |

## 【附属明細表】

## 【有価証券明細表】

## 【株式】

| 銘柄     |         | 株式数(株)          | 貸借対照表計上額<br>(千円) |         |
|--------|---------|-----------------|------------------|---------|
| 投資有価証券 | その他有価証券 | 株式会社りそなホールディングス | 1,274            | 516,098 |
|        |         | 株式会社滋賀銀行        | 264,500          | 235,405 |
|        |         | 株式会社立花エレテック     | 94,490           | 122,931 |
|        |         | 株式会社泉州銀行        | 244,000          | 106,628 |
|        |         | 椿本興業株式会社        | 192,336          | 103,284 |
|        |         | 前田金属工業株式会社      | 114,000          | 67,260  |
|        |         | 大日本印刷株式会社       | 27,000           | 57,510  |
|        |         | 因幡電機産業株式会社      | 11,900           | 53,312  |
|        |         | 株式会社瑞光          | 34,600           | 49,201  |
|        |         | 富士火災海上保険株式会社    | 100,000          | 48,700  |
|        | その他     | 549,506         | 325,490          |         |
|        | 小計      | 1,633,606       | 1,685,821        |         |
| 計      |         | 1,633,606       | 1,685,821        |         |

【有形固定資産等明細表】

| 資産の種類    | 前期末残高<br>(千円) | 当期増加額<br>(千円) | 当期減少額<br>(千円) | 当期末残高<br>(千円) | 当期末減価償却累計額又は償却累計額<br>(千円) | 当期償却額<br>(千円) | 差引当期末残高<br>(千円) |
|----------|---------------|---------------|---------------|---------------|---------------------------|---------------|-----------------|
| 有形固定資産   |               |               |               |               |                           |               |                 |
| 建物       | 966,710       | 149,463       | 37,212        | 1,078,961     | 665,454                   | 21,029        | 413,506         |
| 構築物      | 143,571       | 48,451        | -             | 192,023       | 66,384                    | 14,766        | 125,638         |
| 機械及び装置   | 776,406       | 76,026        | 15,097        | 837,334       | 581,522                   | 41,002        | 255,812         |
| 車両運搬具    | 29,288        | 16,753        | 9,944         | 36,097        | 15,637                    | 5,340         | 20,460          |
| 工具・器具・備品 | 85,517        | 15,904        | 4,153         | 97,268        | 73,300                    | 10,622        | 23,968          |
| 土地       | 1,729,386     | -             | -             | 1,729,386     | -                         | -             | 1,729,386       |
| 建設仮勘定    | -             | 91,070        | -             | 91,070        | -                         | -             | 91,070          |
| 有形固定資産計  | 3,730,881     | 397,670       | 66,407        | 4,062,142     | 1,402,300                 | 92,762        | 2,659,843       |
| 無形固定資産   |               |               |               |               |                           |               |                 |
| 電話加入権    | -             | -             | -             | 1,677         | -                         | -             | 1,677           |
| 水道施設利用権  | -             | -             | -             | 9,266         | 2,029                     | 617           | 7,236           |
| ソフトウェア   | -             | -             | -             | 5,385         | 1,149                     | 710           | 4,236           |
| 無形固定資産計  | -             | -             | -             | 20,704        | 7,554                     | 1,933         | 13,149          |
| 長期前払費用   | 2,193         | 2,679         | 2,448         | 2,424         | 890                       | 890           | 1,533           |
| 繰延資産     | -             | -             | -             | -             | -                         | -             | -               |

(注) 1. 当期増加額のうち、主なものは次のとおりです。

建物 技術本部棟増築 124,319千円

2. 無形固定資産の金額が、資産の総額の1%以下ですので、「前期末残高」、「当期増加額」及び「当期減少額」の記載は省略しています。

【社債明細表】

| 銘柄       | 発行年月日      | 前期末残高<br>(千円)  | 当期末残高<br>(千円)  | 利率<br>(%) | 担保 | 償還期限       |
|----------|------------|----------------|----------------|-----------|----|------------|
| 第2回無担保社債 | 平成15年7月25日 | 110,000<br>(-) | 110,000<br>(-) | 0.57      | なし | 平成20年7月25日 |
| 第3回無担保社債 | 平成15年7月10日 | 110,000<br>(-) | 110,000<br>(-) | 0.53      | なし | 平成20年7月10日 |
| 合計       | -          | 220,000<br>(-) | 220,000<br>(-) | -         | -  | -          |

(注) 1. ( )内書きは、1年以内の償還予定額です。

2. 決算日後5年間の償還予定額は以下のとおりです。

| 1年以内<br>(千円) | 1年超2年以内<br>(千円) | 2年超3年以内<br>(千円) | 3年超4年以内<br>(千円) | 4年超5年以内<br>(千円) |
|--------------|-----------------|-----------------|-----------------|-----------------|
| -            | -               | 220,000         | -               | -               |

【借入金等明細表】

| 区分                      | 前期末残高<br>(千円) | 当期末残高<br>(千円) | 平均利率<br>(%) | 返済期限      |
|-------------------------|---------------|---------------|-------------|-----------|
| 短期借入金                   | 1,310,000     | 480,000       | 1.51        | -         |
| 1年以内に返済予定の長期借入金         | 339,356       | 266,950       | 1.66        | -         |
| 長期借入金(1年以内に返済予定のものを除く。) | 485,690       | 416,140       | 1.59        | 平成19年～21年 |
| その他の有利子負債               | -             | -             | -           | -         |
| 合計                      | 2,135,046     | 1,163,090     | -           | -         |

(注) 1. 平均利率については、期末借入金残高に対する加重平均利率を記載しています。

2. 長期借入金(1年以内に返済予定のものを除く。)の決算日後5年間の返済予定額は以下のとおりであります。

|       | 1年超2年以内<br>(千円) | 2年超3年以内<br>(千円) | 3年超4年以内<br>(千円) | 4年超5年以内<br>(千円) |
|-------|-----------------|-----------------|-----------------|-----------------|
| 長期借入金 | 328,660         | 74,680          | 12,800          | -               |

【資本金等明細表】

| 区分                      |               | 前期末残高        | 当期増加額   | 当期減少額     | 当期末残高        |
|-------------------------|---------------|--------------|---------|-----------|--------------|
| 資本金（千円）                 |               | 503,125      | -       | -         | 503,125      |
| 資本金のうち<br>既発行株式         | 普通株式（注1）（株）   | (10,062,500) | ( - )   | ( - )     | (10,062,500) |
|                         | 普通株式（千円）      | 503,125      | -       | -         | 503,125      |
|                         | 計（株）          | (10,062,500) | ( - )   | ( - )     | (10,062,500) |
|                         | 計（千円）         | 503,125      | -       | -         | 503,125      |
| 資本準備金及<br>びその他資本<br>剰余金 | 資本準備金         |              | -       | -         |              |
|                         | 株式払込剰余金（千円）   | 15,858       | -       | -         | 15,858       |
|                         | 計（千円）         | 15,858       | -       | -         | 15,858       |
| 利益準備金及<br>び任意積立金        | 利益準備金（注2）（千円） | 107,964      | 1,958   | -         | 109,922      |
|                         | 任意積立金         |              |         |           |              |
|                         | 退職給与積立金（千円）   | 6,000        | -       | -         | 6,000        |
|                         | 別途積立金（注2）（千円） | 460,000      | 450,000 | -         | 910,000      |
| 計（千円）                   | 573,964       | 451,958      | -       | 1,025,922 |              |

（注）1．当期末における自己株式数は、12,931株です。

2．当期増加額は、前期決算の利益処分に伴う積立によるものです。

【引当金明細表】

| 区分        | 前期末残高<br>（千円） | 当期増加額<br>（千円） | 当期減少額<br>（目的使用）<br>（千円） | 当期減少額<br>（その他）<br>（千円） | 当期末残高<br>（千円） |
|-----------|---------------|---------------|-------------------------|------------------------|---------------|
| 貸倒引当金     | 17,617        | -             | -                       | 17                     | 17,600        |
| 賞与引当金     | 80,260        | 106,941       | 80,260                  | -                      | 106,941       |
| 役員退職慰労引当金 | 67,995        | 7,501         | 13,166                  | -                      | 62,330        |

（注） 貸倒引当金の「当期減少額（その他）」は、個別債権の回収不能見込額の洗替額です。



(2) 【主な資産及び負債の内容】

資産の部

イ．現金及び預金

| 区分    | 金額（千円）    |
|-------|-----------|
| 現金    | 5,237     |
| 預金の種類 |           |
| 当座預金  | 2,688,804 |
| 普通預金  | 6,806     |
| 定期預金  | 100,000   |
| 外貨預金  | 138       |
| 小計    | 2,795,748 |
| 合計    | 2,800,986 |

ロ．受取手形

(イ) 相手先別内訳

| 相手先         | 金額（千円）    |
|-------------|-----------|
| 椿本興業株式会社    | 1,291,775 |
| 株式会社麗光      | 687,722   |
| 東京産業株式会社    | 263,616   |
| タック化成株式会社   | 227,780   |
| ナイツック工業株式会社 | 176,400   |
| その他         | 531,028   |
| 合計          | 3,178,322 |

(ロ) 期日別内訳

| 期日別     | 金額（千円）    |
|---------|-----------|
| 平成18年4月 | 204,262   |
| 5月      | 1,551,221 |
| 6月      | 938,478   |
| 7月      | 288,624   |
| 8月      | 60,982    |
| 9月以降    | 134,751   |
| 合計      | 3,178,322 |

八．売掛金

(イ) 相手先別内訳

| 相手先                       | 金額(千円)    |
|---------------------------|-----------|
| ETERNAL CHEMICAL CO.,LTD. | 245,700   |
| 東京産業株式会社                  | 172,937   |
| 帝人株式会社                    | 141,960   |
| 住化加工紙株式会社                 | 105,000   |
| S社                        | 101,629   |
| その他                       | 351,898   |
| 合計                        | 1,119,125 |

(注) S社との間には、秘密保持契約が締結されているため、社名の公表は控えさせていただきます。

(ロ) 売掛金の発生及び回収並びに滞留状況

| 前期繰越高<br>(千円) | 当期発生高<br>(千円) | 当期回収高<br>(千円) | 次期繰越高<br>(千円) | 回収率(%)                             | 滞留期間(日)                            |
|---------------|---------------|---------------|---------------|------------------------------------|------------------------------------|
| (A)           | (B)           | (C)           | (D)           | $\frac{(C)}{(A) + (B)} \times 100$ | $\frac{(A) + (D)}{(B)} \times 365$ |
| 1,043,745     | 13,920,438    | 13,845,058    | 1,119,125     | 92.5                               | 28.4                               |

(注) 当期発生高には消費税等が含まれています。

二．半製品

| 品目                            | 金額(千円) |
|-------------------------------|--------|
| 試17-1<br>(精密パーコーター)           | 3,739  |
| 試15-1<br>(テスト機用精密給液装置)        | 1,633  |
| 試16-1<br>(新型ダイ用給液装置)          | 1,388  |
| 試15-2<br>(インクジェットコーター開発)      | 1,244  |
| 試16-2<br>(NO3テスト機メインコンピュータ更新) | 1,133  |
| その他                           | 305    |
| 合計                            | 9,442  |

## ホ．原材料

| 品目      | 金額(千円) |
|---------|--------|
| ステンレス鋼材 | 30,246 |
| 一般鋼材    | 8,576  |
| その他     | 1,343  |
| 合計      | 40,166 |

## ヘ．仕掛品

| 品目                      | 金額(千円)    |
|-------------------------|-----------|
| 05 - 0077<br>(塗工貼合乾燥装置) | 609,333   |
| 05 - 0023<br>(貼合装置)     | 484,397   |
| 05 - 0058<br>(粘着塗工機)    | 465,978   |
| 05 - 0057<br>(粘着塗工機)    | 431,722   |
| 05 - 0049<br>(塗工乾燥装置)   | 348,746   |
| その他                     | 593,204   |
| 合計                      | 2,933,383 |

## ト．貯蔵品

| 品目   | 金額(千円) |
|------|--------|
| ボルト類 | 3,025  |
| 塗料類  | 190    |
| 溶剤   | 211    |
| ガス   | 172    |
| 合計   | 3,599  |

負債の部  
 イ．支払手形  
 (イ) 相手先別内訳

| 相手先           | 金額(千円)    |
|---------------|-----------|
| 中山運輸機工株式会社    | 224,442   |
| 神崎工機株式会社      | 200,602   |
| 株式会社和泉工業      | 190,498   |
| 住友重機械精機販売株式会社 | 174,317   |
| 三島鉄工株式会社      | 153,110   |
| その他           | 2,856,957 |
| 合計            | 3,799,929 |

(ロ) 期日別内訳

| 期日別      | 金額(千円)    |
|----------|-----------|
| 平成18年 4月 | 795,972   |
| 5月       | 600,043   |
| 6月       | 926,590   |
| 7月       | 809,348   |
| 8月       | 335,299   |
| 9月以降     | 332,674   |
| 合計       | 3,799,929 |

ロ．買掛金

| 相手先           | 金額(千円)    |
|---------------|-----------|
| 中山運輸機工株式会社    | 133,701   |
| 住友重機械精機販売株式会社 | 95,699    |
| 神崎工機株式会社      | 77,542    |
| 椿本興業株式会社      | 68,824    |
| 日藤ポリゴン株式会社    | 66,760    |
| その他           | 1,112,797 |
| 合計            | 1,555,323 |

#### 八．前受金

| 相手先          | 金額（千円）    |
|--------------|-----------|
| 椿本興業株式会社     | 695,651   |
| ニック工業有限公司    | 302,400   |
| 株式会社兼松 K G K | 180,000   |
| ナイテック工業株式会社  | 176,400   |
| 日本化薬株式会社     | 152,250   |
| その他          | 492,357   |
| 合計           | 1,999,058 |

#### (3) 【その他】

該当事項はありません。

## 第6【提出会社の株式事務の概要】

|            |   |
|------------|---|
| 決算期        | 3月31日   |
| 定時株主総会     | 6月中   |
| 基準日        | 3月31日   |
| 株券の種類      | 100株券、500株券、1,000株券、10,000株券および100株未満の株数を表示した株券   |
| 中間配当基準日    | 9月30日   |
| 1単元の株式数    | 1,000株  |
| 株式の名義書換え   |   |
| 取扱場所       | 大阪市中央区北浜二丁目4番6号<br>株式会社だいこう証券ビジネス   |
| 株主名簿管理人    | 大阪市中央区北浜二丁目4番6号<br>株式会社だいこう証券ビジネス   |
| 取次所        | 株式会社だいこう証券ビジネス 本店及び全国各支社  |
| 名義書換手数料    | 無料  |
| 新券交付手数料    | 無料  |
| 単元未満株式の買取り |   |
| 取扱場所       | 大阪市中央区北浜二丁目4番6号<br>株式会社だいこう証券ビジネス   |
| 株主名簿管理人    | 大阪市中央区北浜二丁目4番6号<br>株式会社だいこう証券ビジネス   |
| 取次所        | 株式会社だいこう証券ビジネス 本店及び全国各支社  |
| 買取手数料      | 算式により1単元当たりの金額を算定し、これを買取った単元未満株式の数で按分した金額とする。<br>(算式)<br>100万円以下の金額につき 1.150%<br>100万円を超え500万円以下の金額につき 0.900%<br>500万円を超え1,000万円以下の金額につき 0.700%<br>1,000万円を超え3,000万円以下の金額につき 0.575%<br>3,000万円を超え5,000万円以下の金額につき 0.375%<br>(円未満の端数を生じた場合には切り捨てる。)<br>ただし、1単元当たりの算定金額が2,500円に満たない場合には、2,500円とする。 |
| 公告掲載方法     | 日本経済新聞  |
| 株主に対する特典   | 該当事項はありません。   |

(注) 平成18年6月22日開催の定時株主総会において、定款を一部変更し、取締役会の決議によって中間配当できる旨を定款に決めました。

## 第7【提出会社の参考情報】

### 1【提出会社の親会社等の情報】

当社は、親会社等はありません。

### 2【その他の参考情報】

当事業年度の開始日から有価証券報告書提出日までの間に次の書類を提出しております。

#### (1) 自己株券買付状況報告書

報告期間（自 平成17年3月1日 至 平成17年3月31日）平成17年4月12日近畿財務局長に提出  
報告期間（自 平成17年4月1日 至 平成17年4月30日）平成17年5月11日近畿財務局長に提出  
報告期間（自 平成17年5月1日 至 平成17年5月31日）平成17年6月10日近畿財務局長に提出  
報告期間（自 平成17年6月1日 至 平成17年6月22日）平成17年7月12日近畿財務局長に提出  
報告期間（自 平成17年6月22日 至 平成17年6月30日）平成17年7月12日近畿財務局長に提出  
報告期間（自 平成17年7月1日 至 平成17年7月31日）平成17年8月9日近畿財務局長に提出  
報告期間（自 平成17年8月1日 至 平成17年8月31日）平成17年9月5日近畿財務局長に提出  
報告期間（自 平成17年9月1日 至 平成17年9月30日）平成17年10月14日近畿財務局長に提出  
報告期間（自 平成17年10月1日 至 平成17年10月31日）平成17年11月10日近畿財務局長に提出  
報告期間（自 平成17年11月1日 至 平成17年11月30日）平成17年12月9日近畿財務局長に提出  
報告期間（自 平成17年12月1日 至 平成17年12月31日）平成18年1月10日近畿財務局長に提出  
報告期間（自 平成18年1月1日 至 平成18年1月31日）平成18年2月9日近畿財務局長に提出  
報告期間（自 平成18年2月1日 至 平成18年2月28日）平成18年3月3日近畿財務局長に提出  
報告期間（自 平成18年3月1日 至 平成18年3月31日）平成18年4月10日近畿財務局長に提出  
報告期間（自 平成18年4月1日 至 平成18年4月30日）平成18年5月10日近畿財務局長に提出  
報告期間（自 平成18年5月1日 至 平成18年5月31日）平成18年6月9日近畿財務局長に提出

#### (2) 有価証券報告書及びその添付書類

事業年度（第71期）（自 平成16年4月1日 至 平成17年3月31日）平成17年6月23日近畿財務局長に提出

#### (3) 半期報告書

（第72期中）（自 平成17年4月1日 至 平成17年9月30日）平成17年12月22日近畿財務局長に提出

## 第二部【提出会社の保証会社等の情報】

該当事項はありません。



# 独立監査人の監査報告書

作成日 平成17年 6月22日

井上金属工業株式会社

取締役会 御中

暁監査法人

代表社員 公認会計士 阿部 弘 印  
業務執行社員

代表社員 公認会計士 林 弘 印  
業務執行社員

当監査法人は、証券取引法第193条の2の規定に基づく監査証明を行うため、「経理の状況」に掲げられている井上金属工業株式会社の平成16年4月1日から平成17年3月31日までの第71期事業年度の財務諸表、すなわち、貸借対照表、損益計算書、キャッシュ・フロー計算書、利益処分計算書及び附属明細表について監査を行った。この財務諸表の作成責任は経営者にあり、当監査法人の責任は独立の立場から財務諸表に対する意見を表明することにある。

当監査法人は、我が国において一般に公正妥当と認められる監査の基準に準拠して監査を行った。監査の基準は、当監査法人に財務諸表に重要な虚偽の表示がないかどうかの合理的な保証を得ることを求めている。監査は、試査を基礎として行われ、経営者が採用した会計方針及びその適用方法並びに経営者によって行われた見積りの評価も含め全体としての財務諸表の表示を検討することを含んでいる。当監査法人は、監査の結果として意見表明のための合理的な基礎を得たと判断している。

当監査法人は、上記の財務諸表が、我が国において一般に公正妥当と認められる企業会計の基準に準拠して、井上金属工業株式会社の平成17年3月31日現在の財政状態及び同日をもって終了する事業年度の経営成績及びキャッシュ・フローの状況をすべての重要な点において適正に表示しているものと認める。

会社と当監査法人又は業務執行社員との間には、公認会計士法の規定により記載すべき利害関係はない。

以 上

---

上記は、監査報告書の原本に記載された事項を電子化したものであり、その原本は当社が財務諸表に添付する形で別途保管しています。

# 独立監査人の監査報告書

作成日 平成18年 6月22日

井上金属工業株式会社

取締役会 御中

暁監査法人

代表社員  
業務執行社員 公認会計士 阿部 弘 印

代表社員  
業務執行社員 公認会計士 長井 実 印

当監査法人は、証券取引法第193条の2の規定に基づく監査証明を行うため、「経理の状況」に掲げられている井上金属工業株式会社の平成17年4月1日から平成18年3月31日までの第72期事業年度の財務諸表、すなわち、貸借対照表、損益計算書、キャッシュ・フロー計算書、利益処分計算書及び附属明細表について監査を行った。この財務諸表の作成責任は経営者にあり、当監査法人の責任は独立の立場から財務諸表に対する意見を表明することにある。

当監査法人は、我が国において一般に公正妥当と認められる監査の基準に準拠して監査を行った。監査の基準は、当監査法人に財務諸表に重要な虚偽の表示がないかどうかの合理的な保証を得ることを求めている。監査は、試査を基礎として行われ、経営者が採用した会計方針及びその適用方法並びに経営者によって行われた見積りの評価も含め全体としての財務諸表の表示を検討することを含んでいる。当監査法人は、監査の結果として意見表明のための合理的な基礎を得たと判断している。

当監査法人は、上記の財務諸表が、我が国において一般に公正妥当と認められる企業会計の基準に準拠して、井上金属工業株式会社の平成18年3月31日現在の財政状態及び同日をもって終了する事業年度の経営成績及びキャッシュ・フローの状況をすべての重要な点において適正に表示しているものと認める。

## 追記情報

重要な会計方針5.(3)に記載されているとおり、会社は退職給付会計における会計基準変更時差異の費用処理方法を変更した。

会社と当監査法人又は業務執行社員との間には、公認会計士法の規定により記載すべき利害関係はない。

以 上

上記は、監査報告書の原本に記載された事項を電子化したものであり、その原本は当社が財務諸表に添付する形で別途保管しています。