

【表紙】

【提出書類】 有価証券報告書

【根拠条文】 金融商品取引法第24条第1項

【提出先】 近畿財務局長

【提出日】 平成20年3月28日

【事業年度】 第58期(自平成19年1月1日至平成19年12月31日)

【会社名】 フジコピアン株式会社

【英訳名】 FUJICOPIAN CO.,LTD.

【代表者の役職氏名】 代表取締役社長 赤城 貫太郎

【本店の所在の場所】 大阪市西淀川区歌島四丁目8番43号  
(同所は登記上の本店所在地であり、実際の業務は下記で行っております。)  
大阪市西淀川区御幣島五丁目4番14号

【電話番号】 06(6471)7071(代表)

【事務連絡者氏名】 常務取締役 管理部担当 本出 壯太郎

【最寄りの連絡場所】 大阪市西淀川区御幣島五丁目4番14号

【電話番号】 06(6471)7071(代表)

【事務連絡者氏名】 常務取締役 管理部担当 本出 壯太郎

【縦覧に供する場所】 株式会社大阪証券取引所  
(大阪市中央区北浜一丁目8番16号)  
フジコピアン株式会社東京支店  
(東京都江東区木場二丁目17番13号 亀井ビル)

## 第一部 【企業情報】

### 第1 【企業の概況】

#### 1 【主要な経営指標等の推移】

##### (1) 連結経営指標等

| 回次                           | 第54期       | 第55期       | 第56期       | 第57期       | 第58期       |
|------------------------------|------------|------------|------------|------------|------------|
| 決算年月                         | 平成15年12月   | 平成16年12月   | 平成17年12月   | 平成18年12月   | 平成19年12月   |
| 売上高 (千円)                     | 13,570,203 | 12,385,762 | 11,813,213 | 11,123,623 | 10,897,417 |
| 経常利益又は<br>経常損失( ) (千円)       | 723,942    | 588,468    | 215,472    | 125,029    | 126,040    |
| 当期純利益又は<br>当期純損失( ) (千円)     | 626,498    | 616,346    | 45,595     | 118,042    | 127,256    |
| 純資産額 (千円)                    | 9,048,326  | 9,630,569  | 9,893,000  | 9,960,172  | 9,579,277  |
| 総資産額 (千円)                    | 15,361,238 | 15,060,688 | 16,751,174 | 15,592,656 | 16,811,219 |
| 1株当たり純資産額 (円)                | 521.35     | 555.57     | 577.53     | 573.04     | 562.40     |
| 1株当たり当期純利益<br>又は当期純損失( ) (円) | 34.32      | 35.03      | 2.65       | 6.90       | 7.47       |
| 潜在株式調整後<br>1株当たり当期純利益 (円)    |            |            | 2.64       |            |            |
| 自己資本比率 (%)                   | 58.9       | 63.9       | 59.1       | 62.6       | 57.0       |
| 自己資本利益率 (%)                  | 7.1        | 6.6        | 0.5        |            | 1.3        |
| 株価収益率 (倍)                    | 6.6        | 6.4        | 115.8      |            | 21.6       |
| 営業活動による<br>キャッシュ・フロー (千円)    | 2,041,140  | 1,664,833  | 414,893    | 526,019    | 825,807    |
| 投資活動による<br>キャッシュ・フロー (千円)    | 378,637    | 175,632    | 318,298    | 1,020,768  | 252,308    |
| 財務活動による<br>キャッシュ・フロー (千円)    | 2,706,068  | 1,176,052  | 778,488    | 482,675    | 1,182,859  |
| 現金及び現金同等物の<br>期末残高 (千円)      | 2,912,831  | 3,215,910  | 4,142,089  | 3,192,246  | 4,893,290  |
| 従業員数 (名)                     | 720        | 644        | 330        | 322        | 328        |

(注) 1 売上高には、消費税等は含まれておりません。

2 潜在株式調整後1株当たり当期純利益については、第54期においては潜在株式がないため記載しておりません。また、第55期および第58期においては希薄化効果を有している潜在株式がないため記載しておりません。なお、第57期においては1株当たり当期純損失が計上されており、また希薄化効果を有している潜在株式がないため記載しておりません。

3 自己資本利益率については、第57期において当期純損失が計上されているため、記載しておりません。

4 株価収益率については、第57期において1株当たり当期純損失が計上されているため、記載しておりません。

5 第57期より「貸借対照表の純資産の部の表示に関する会計基準」(企業会計基準委員会 平成17年12月9日 企業会計基準第5号)および「貸借対照表の純資産の部の表示に関する会計基準等の適用指針」(企業会計基準委員会 平成17年12月9日 企業会計基準適用指針第8号)を適用しております。

(2) 提出会社の経営指標等

| 回次                    |      | 第54期       | 第55期       | 第56期       | 第57期       | 第58期       |
|-----------------------|------|------------|------------|------------|------------|------------|
| 決算年月                  |      | 平成15年12月   | 平成16年12月   | 平成17年12月   | 平成18年12月   | 平成19年12月   |
| 売上高                   | (千円) | 13,182,025 | 11,925,591 | 11,377,012 | 10,335,072 | 10,452,019 |
| 経常利益                  | (千円) | 745,190    | 424,225    | 117,898    | 7,505      | 255,274    |
| 当期純利益                 | (千円) | 590,881    | 525,659    | 41,211     | 17,339     | 261,305    |
| 資本金                   | (千円) | 4,791,796  | 4,791,796  | 4,791,796  | 4,791,796  | 4,791,796  |
| 発行済株式総数               | (千株) | 17,894     | 17,894     | 17,894     | 17,894     | 17,894     |
| 純資産額                  | (千円) | 8,951,815  | 9,431,974  | 9,619,565  | 9,560,832  | 9,516,181  |
| 総資産額                  | (千円) | 14,971,904 | 14,484,031 | 16,101,922 | 15,196,709 | 16,500,752 |
| 1株当たり純資産額             | (円)  | 515.77     | 544.10     | 561.56     | 561.13     | 558.70     |
| 1株当たり配当額              | (円)  | 4.00       | 4.00       | 4.00       | 4.00       | 4.00       |
| (内1株当たり中間配当額)         | (円)  | ( )        | ( )        | ( )        | ( )        | ( )        |
| 1株当たり当期純利益            | (円)  | 32.31      | 29.79      | 2.40       | 1.01       | 15.34      |
| 潜在株式調整後<br>1株当たり当期純利益 | (円)  |            |            | 2.38       |            |            |
| 自己資本比率                | (%)  | 59.8       | 65.1       | 59.7       | 62.9       | 57.7       |
| 自己資本利益率               | (%)  | 6.8        | 5.7        | 0.4        | 0.2        | 2.7        |
| 株価収益率                 | (倍)  | 7.1        | 7.5        | 127.9      | 178.2      | 10.5       |
| 配当性向                  | (%)  | 12.4       | 13.4       | 166.7      | 396.0      | 26.1       |
| 従業員数                  | (名)  | 270        | 272        | 269        | 269        | 275        |

(注) 1 売上高には、消費税等は含まれておりません。

2 潜在株式調整後1株当たり当期純利益については、第54期においては潜在株式がないため記載しておりません。また、第55期、第57期、第58期においては希薄化効果を有している潜在株式がないため記載しておりません。

3 第57期より「貸借対照表の純資産の部の表示に関する会計基準」(企業会計基準委員会 平成17年12月9日 企業会計基準第5号)および「貸借対照表の純資産の部の表示に関する会計基準等の適用指針」(企業会計基準委員会 平成17年12月9日 企業会計基準適用指針第8号)を適用しております。

2 【沿革】

| 年月       | 概要                                                         |
|----------|------------------------------------------------------------|
| 昭和25年3月  | 大阪市西淀川区に資本金5百万円をもって富士化学紙工業株式会社を設立<br>筆記用・タイプ用カーボン紙の製造販売を開始 |
| 昭和27年1月  | 東京都中央区に東京出張所を開設                                            |
| 昭和38年6月  | 布リボンの製造販売開始                                                |
| 昭和47年12月 | 大阪府茨木市に茨木工場を開設                                             |
| 昭和48年3月  | フィルムリボンの製造販売開始                                             |
| 昭和55年3月  | サーマルカーボンリボンの製造販売開始                                         |
| 昭和58年3月  | 岡山県勝田郡勝央町に岡山工場を開設                                          |
| 昭和58年6月  | I . I . M . I . 社(米国)とサーマルリボン等の製造技術供与契約締結                  |
| 昭和62年12月 | 米国・デラウェア州に現地法人フジ コピアン コーポレイションを設立                          |
| 昭和63年8月  | 大阪証券取引所市場第二部に株式を上場                                         |
| 平成元年6月   | 英国・ケント州に現地法人フジ コピアン(U K)リミテッド(現連結子会社)を設立                   |
| 平成2年10月  | 大阪市西淀川区に技術センター(現本社)を開設                                     |
| 平成3年2月   | 大阪市西淀川区に富士加工株式会社(現連結子会社)を設立                                |
| 平成3年3月   | 香港に現地法人フジ コピアン(H K)リミテッド(現連結子会社)を設立                        |
| 平成4年1月   | フジコピアン株式会社に社名変更                                            |
| 平成6年11月  | ヘグザ社(マレーシア)と合併契約締結、同社の子会社サミット イメージング テクノロジズ社<br>(マレーシア)に出資 |
| 平成12年12月 | 茨木工場を閉鎖                                                    |
| 平成13年12月 | 大阪工場を閉鎖                                                    |
| 平成14年2月  | 米国・サウスカロライナ州に現地法人フジコピアン(U S A)インク(現連結子会社)を設立               |
| 平成14年2月  | 米国現地法人フジ コピアン コーポレイションを清算                                  |
| 平成18年2月  | マレーシア現地法人サミット イメージング テクノロジズ社の自主清算を決議                       |

3 【事業の内容】

当社の企業集団は、当社と連結子会社4社で構成されております。当グループは、インク製造技術、塗布技術を技術基盤として、印字記録媒体および事務用消耗品の製造・販売を主な事業とした単一セグメンテーションで事業活動を行っております。

当グループの事業にかかる位置づけおよび事業部門との関連は、次のとおりであります。

| 事業部門                    |                     | 主要製品・商品                      | 会社        |                                       |
|-------------------------|---------------------|------------------------------|-----------|---------------------------------------|
| 印字記録媒体<br>および<br>事務用消耗品 | サーマルトランス<br>ファーマディア | サーマルリボン、<br>サーマルカーボン<br>コピー等 | 製造        | 富士加工株式会社                              |
|                         |                     |                              | 製造・<br>販売 | 当社、フジ コピアン(UK)リミテッド                   |
|                         |                     |                              | 販売        | フジ コピアン(HK)リミテッド、<br>フジコピアン(U S A)インク |
|                         | インパクトリボン            | 布リボン、フィルム<br>リボン等            | 製造        | 富士加工株式会社                              |
|                         |                     |                              | 製造・<br>販売 | 当社                                    |
|                         |                     |                              | 販売        | フジ コピアン(UK)リミテッド、<br>フジ コピアン(HK)リミテッド |
|                         | テープ類                | 修正テープ等                       | 製造        | 富士加工株式会社                              |
|                         |                     |                              | 製造・<br>販売 | 当社                                    |
|                         |                     |                              | 販売        | フジ コピアン(UK)リミテッド、<br>フジ コピアン(HK)リミテッド |
|                         | その他                 | インクロール、<br>各種カーボン紙等          | 製造        | 富士加工株式会社                              |
|                         |                     |                              | 製造・<br>販売 | 当社                                    |
|                         |                     |                              | 販売        | フジ コピアン(UK)リミテッド、<br>フジ コピアン(HK)リミテッド |

(注) サミット イメージング テクノロジズ センディリアン バーハッドは、清算手続き中であり、重要性がないため当連結会計年度より連結除外としております。

以上の企業集団の状況について事業系統図を示すと次のとおりであります。

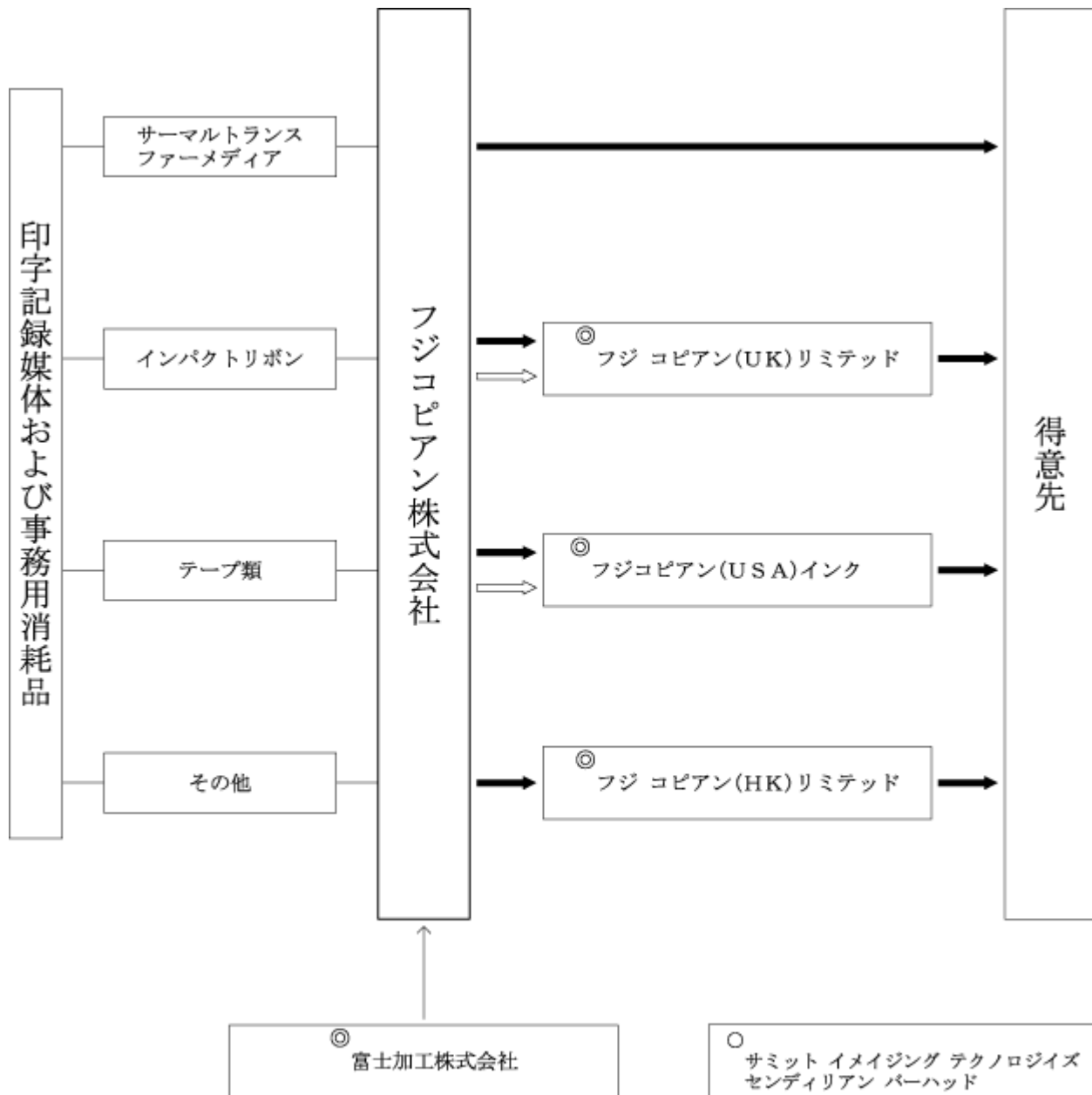

- (注) 1 →製品・商品 ⇨原材料 →外注加工 ◎連結子会社 ○非連結子会社  
 2 サミット イメージング テクノロジイズ センディリアン パーハッドは、清算手続き中であり、重要性がないため当連結会計年度より連結除外としております。

#### 4 【関係会社の状況】

| 名称                              | 住所                  | 資本金<br>又は出資金   | 主要な<br>事業の内容       | 議決権の<br>所有又は<br>被所有割合<br>(%) | 関係内容            |                  |          |                        |              |
|---------------------------------|---------------------|----------------|--------------------|------------------------------|-----------------|------------------|----------|------------------------|--------------|
|                                 |                     |                |                    |                              | 役員の兼任           |                  | 資金<br>援助 | 営業上の取引                 | 設備の<br>賃貸借等  |
|                                 |                     |                |                    |                              | 当社<br>役員<br>(名) | 当社<br>従業員<br>(名) |          |                        |              |
| (連結子会社)<br>フジコピアン(U S A)<br>インク | 米国<br>サウス<br>カロライナ州 | 400<br>千米ドル    | 印字記録用消耗<br>品の販売    | 所有 直接<br>100.0               | 3               |                  | なし       | 当社製品・商品を購入<br>している。    | なし           |
| フジ コピアン(U K)<br>リミテッド           | 英国<br>ケント州          | 3,800<br>千英ポンド | 印字記録用消耗<br>品の製造・販売 | 所有 直接<br>100.0               | 3               |                  | なし       | 当社製品・商品を購入<br>している。    | なし           |
| フジ コピアン(H K)<br>リミテッド           | 中国<br>香港            | 1,955<br>千香港ドル | 印字記録用消耗<br>品の販売    | 所有 直接<br>100.0               | 3               | 2                | なし       | 当社製品を購入して<br>いる。       | なし           |
| 富士加工株式会社                        | 大阪市<br>西淀川区         | 70,000<br>千円   | 印字記録用消耗<br>品の加工    | 所有 直接<br>100.0               | 3               | 3                | なし       | 当社製品を加工、当社<br>へ納入している。 | 土地・建物の<br>賃貸 |

- (注) 1 上記子会社のうち、フジ コピアン(U K)リミテッドは特定子会社であります。  
 2 上記子会社のうち、有価証券届出書または有価証券報告書を提出している会社はありません。  
 3 サミット イメージング テクノロジーズ センディリアン パーハッドは、清算手続き中であり、重要性がない  
 ため当連結会計年度より連結除外としております。

#### 5 【従業員の状況】

##### (1) 連結会社の状況

平成19年12月31日現在

| 所在地別セグメントの名称 | 従業員数(名) |
|--------------|---------|
| 日本           | 301     |
| その他          | 27      |
| 合計           | 328     |

- (注) 1 従業員数は就業人員であります。  
 2 出向者は、出向先を含めて表示しております。  
 3 当連結会計年度より、アジアの売上高がセグメント売上高合計の10%未満となったため、その他を含めて表示  
 しております。

##### (2) 提出会社の状況

平成19年12月31日現在

| 従業員数(名) | 平均年齢(歳) | 平均勤続年数(年) | 平均年間給与(円) |
|---------|---------|-----------|-----------|
| 275     | 40.6    | 17.8      | 5,715,813 |

- (注) 1 従業員数は就業人員であります。  
 2 平均年間給与は、賞与および基準外賃金を含んでおります。

##### (3) 労働組合の状況

労使関係は円満であり、労働組合は結成されておられません。

## 第2 【事業の状況】

### 1 【業績等の概要】

#### (1) 業績

当連結会計年度におけるわが国経済は、堅調な設備投資や輸出の拡大による緩やかな拡大基調が継続したものの、後半に入り、原油高に起因する各種原材料価格の高騰や、米国におけるサブプライムローン問題に端を発する金融機関の損失拡大、企業収益の悪化が株式市場に波及する形で経済の減速が鮮明となるなど、景気の先行きに不透明感が強まりました。

このような状況のなか、当グループは、各種プリンタに関する市場においてバーコード用リボンの拡販に努めるとともに、文具市場向けに修正テープに加え、テープのりについても価格競争力のある新製品を投入しました。さらに、機能性フィルムの工業用途その他への展開を進めるなど、市場要求に沿った製品の開発・販売に積極的に努めてまいりました。

また、グループ全体で“生産革新”活動に取り組み、生産の効率化を図るとともに経費の削減を実施しました。

この結果、当連結会計年度の業績は、新製品の売上増加はあったものの、不採算品の見直し、ならびに市場競争の激化などがあり、連結売上高は108億9千7百万円(前年同期比2.0%減)となりました。利益面では、全社を挙げた経費削減の取り組みおよび販売価格と不採算品の見直しなどを行った一方で、一部の海外子会社での営業損失の計上などがあり、営業利益5千4百万円(前年同期は営業損失2億2千6百万円)、経常利益1億2千6百万円(前年同期は経常損失1億2千5百万円)、当期純利益1億2千7百万円(前年同期は当期純損失1億1千8百万円)となりました。

品目別連結売上高の状況は、次のとおりであります。

サーマルトランスファーマEDIAは、バーコード用リボンを中心に販売強化に努めた結果、全体では52億4百万円(前年同期比0.6%増)となりました。

インパクトリボンは、高品質製品の販売強化に努めましたが、市場の縮小傾向が引き続いた結果、全体では18億1千万円(前年同期比21.9%減)となりました。

テープ類は、修正テープおよびテープのりで新製品の開発、投入など積極的な販売活動に取り組みましたが、国内外における市場価格の低下が進んだことから、全体では22億4千8百万円(前年同期比0.7%減)となりました。

その他は、F I X F I L Mをはじめとする機能性フィルムの増加などがあり、全体では16億2千2百万円(前年同期比19.2%増)となりました。

所在地別セグメントの業績は、次のとおりであります。

日本…………… バーコード用リボンを中心に販売強化に努めるとともに、不採算品の見直しを進めた結果、売上高は104億6千6百万円(前年同期比0.2%増)となりました。利益面では、当社において経費削減の取り組みおよび販売価格の見直しなどにより、営業利益は1億6千6百万円(前年同期は営業損失2億2千1百万円)となりました。

その他…………… 不採算品の見直しなどに努めた結果、売上高は16億3千7百万円(前年同期比14.9%減)となりました。利益面では、価格競争が依然厳しく営業損失8千2百万円となりました。



なお、当連結会計年度よりアジアの売上高がセグメント売上高合計の10%未満となりましたのでその他に含めて表示しております。

- (注) 1 当グループの消費税等に係る会計処理は、税抜方式によっているため「第2 事業の状況 1 業績等の概要 (1) 業績」に記載した金額には、消費税等は含まれておりません。
- 2 上記の所在地別セグメントの業績は、セグメント間の内部取引を含めております。

(2) キャッシュ・フローの状況

当連結会計年度の営業活動によるキャッシュ・フローは、税金等調整前当期純利益の計上、減価償却費の内部留保および仕入債務の増加などにより8億2千5百万円の収入となり、前年同期比では2億9千9百万円の増加となりました。

投資活動によるキャッシュ・フローは、有形固定資産の取得などがあり2億5千2百万円の支出となり、前年同期比では7億6千8百万円の支出の減少となりました。

財務活動によるキャッシュ・フローでは、借入れによる資金調達などにより11億8千2百万円の収入となり、前年同期比では16億6千5百万円の増加となりました。

この結果、現金及び現金同等物の連結会計年度末残高は、期首残高に比べ17億1百万円増加し、48億9千3百万円となりました。

## 2 【生産、受注及び販売の状況】

## (1) 生産実績

当連結会計年度における生産実績は次のとおりであります。

| 事業部門            | 生産高(千円)   | 前年同期比(%) |
|-----------------|-----------|----------|
| サーマルトランスファーマディア | 4,921,137 | + 5.7    |
| インパクトリボン        | 911,294   | 21.9     |
| テープ類            | 2,253,879 | + 4.3    |
| その他             | 566,392   | + 48.3   |
| 計               | 8,652,704 | + 3.5    |

- (注) 1 金額は販売価格によっております。  
2 上記の金額には、消費税等は含まれておりません。

## (2) 受注実績

当連結会計年度における受注実績は次のとおりであります。

| 事業部門            | 受注高(千円)    | 前年同期比(%) | 受注残高(千円) | 前年同期比(%) |
|-----------------|------------|----------|----------|----------|
| サーマルトランスファーマディア | 5,279,205  | + 2.3    | 301,603  | + 32.9   |
| インパクトリボン        | 1,849,042  | 18.9     | 110,589  | + 53.3   |
| テープ類            | 2,190,429  | 6.4      | 258,974  | 18.3     |
| その他             | 1,647,948  | + 19.2   | 130,198  | + 24.5   |
| 計               | 10,966,625 | 1.8      | 801,366  | + 11.2   |

- (注) 上記の金額には、消費税等は含まれておりません。

## (3) 販売実績

当連結会計年度における販売実績は次のとおりであります。

| 事業部門            | 販売高(千円)    | 前年同期比(%) |
|-----------------|------------|----------|
| サーマルトランスファーマディア | 5,204,494  | + 0.6    |
| インパクトリボン        | 1,810,605  | 21.9     |
| テープ類            | 2,248,452  | 0.7      |
| その他             | 1,622,329  | + 19.2   |
| 小計              | 10,885,881 | 2.1      |
| その他の営業収益        | 11,535     | + 63.3   |
| 計               | 10,897,417 | 2.0      |

- (注) 上記の金額には、消費税等は含まれておりません。

### 3 【対処すべき課題】

今後の経営環境につきましては、原油価格の高止まりの状況が継続することが予想されることに加え、米国景気に減速感があり世界景気の先行きが見通しにくい状況になっております。また、国内においても、原材料価格のさらなる上昇が予想されるとともに、米国景気の影響を受けて為替も大きく変動するなど、景気拡大を支えてきた企業業績に先行き不透明感が広がっております。

このような環境において、当グループは、経営基盤の強化を図り、スピードとアクションを基本として、主要製品群の販売拡大、市場の情報を的確に捉えスピードある開発ならびに技術革新を実践し、全社を挙げた生産革新を推進して生産性の向上・徹底したコストの低減を図り、最大限の利益確保に努めてまいります。

また、企業市民として地球環境に配慮し、「地球に優しく、地域に優しく、人に優しく」をスローガンに活動してまいります。

具体的展開は以下のとおりであります。

#### (1) 経営基盤の強化

粗付加価値などの指標を用いた活動により利益体質の見える化・向上を実施し、利益の確保・拡大を実現する。

将来のあるべき姿を見すえた事業戦略を立案し、利益体質の確立に向けた施策を検討・実施する。財務体質の健全性を維持しつつ、事業拡大へ向けての事業投資を計画的に実践する。

ISO14001・9001の維持・改善により、環境へ配慮した企業体制を構築するとともに、廃棄物の削減・品質コストの低減を徹底し、収益性の向上に寄与する。

コーポレート・ガバナンスおよびコンプライアンス強化を含めた内部統制システムを整備して運用の定着を図り、“リスク”の低減を通じて利益体質の構築に寄与する。

#### (2) 既存事業の拡充

市場の動向にもとづいた販売展開を営業主導により推進し、開発・製造・購買が一体となったバックアップにより、目標利益・売上を達成する。

#### (3) 新製品開発

産業用で高付加価値な製品を選択し、利益を確保できる製品の開発に集中し、売上・利益を拡大する。

市場動向を的確に捉え、市場の要求にマッチしたスピードある開発を実践し、売上・利益を確保する。

#### (4) 新規事業の展開

企画テーマの展開に注力し、市場の動向を注視しつつ早期事業化を実現し、売上・利益を計上する。将来の事業の柱となる新技術・新製品を積極的に創出・育成し、売上・利益の拡大につなげる。

#### (5) 生産革新

全社を挙げた生産革新を推進し、生産性の向上・コストの低減を実現し、利益を確保する。

徹底した原因分析と対策によるクレームの削減を行い、利益を確保する。

ロス率など生産性指標にもとづいた選択と集中によるコスト改善を実施し、利益を確保する。

原油高騰による原材料価格の高止まりに対応できるコスト体質を構築し、利益を確保する。

#### (6) 技術革新

高付加価値の創出を徹底的に追求し、さらなる新規事業の展開・新製品の開発に対応できる生産技術を導入し、売上・利益の拡大を達成する。

#### 4 【事業等のリスク】

有価証券報告書に記載した事業の状況、経理の状況等に関する事項のうち、投資者の判断に重要な影響を及ぼす可能性のある事項には、以下のようなものがあります。

なお、文中の将来に関する事項は、当連結会計年度末現在において当グループが判断したものであります。

##### (1) 市場環境の変化について

当連結会計年度における海外売上高比率は39.4%であるため、為替変動が重要な影響を及ぼす可能性があります。

為替予約および外貨建債権債務の両建てなどによるリスクヘッジを行いリスク回避に努めておりますが、急激な為替変動によって当グループの業績に影響を及ぼす可能性があります。

また、当グループの製品は石油化学製品などを広く使用しており、これらの原材料は市場の状況により変動するため、原材料価格の高騰が当グループの業績に影響を及ぼす可能性があります。

##### (2) 競合の影響について

当グループの一部の事業については、競合他社の取り扱う商品との差別化が困難であり各製品市場および地域市場における競争の激化が予想されます。当グループは技術力を活かした新製品の開発や独自のサービスによる差別化と競争力の向上を図っておりますが、価格競争が当グループの予想を越えて販売価格の下落をまねく可能性もあり、売上高の減少や単位当たりの利益および利益率の低下など、当グループの業績に影響を及ぼす可能性があります。

##### (3) 海外での事業について

当グループは、北米、欧州、アジアなどにおいて事業展開を図っております。これらの地域における予期しない法律または規制の変更、政治または経済要因の変動、テロや戦争などによる国際社会の混乱により材料の調達、製品の安定的供給に支障をきたし、当グループの業績に影響を及ぼす可能性があります。

##### (4) 退職給付債務について

当グループの従業員退職給付費用および債務は、主として、割引率、期待運用収益率等数理計算上で設定される前提条件にもとづいて算出されております。実際の結果が前提条件と異なり、割引率や運用利回りの変動は、当グループの業績および財政状態に影響を及ぼす可能性があります。

##### (5) 訴訟・知的財産権について

当グループは事業戦略上重要な製品または技術に関しては、知的財産権を取得しております。

また、開発および製品化に際して、新たに第三者の知的財産権を侵害しないように特許事務所を通じて特許調査を随時行っております。しかし、第三者から知的財産権の侵害を理由とする訴訟の提起、あるいは当グループが所有する知的財産を第三者に侵害される可能性があります。このような場合、当グループの業績および財政状態に影響を及ぼす可能性があります。

##### (6) 生産設備の集中について

当グループの生産活動は効率性の観点から、岡山工場を中核工場として主要な生産設備を集中させております。このため、岡山工場に自然災害その他による不測の事故などが発生した場合には、当グループの生産活動全体が制約を受ける可能性があります。

## 5 【経営上の重要な契約等】

該当事項はありません。

## 6 【研究開発活動】

(1) 当グループの研究開発は、顧客の企画に最も適した機能材料の開発を共同して行うこと、および当グループ独自の企画によるシステムを含めた提案型開発を基本としております。

熱転写分野においては、各機器メーカーは、印字の高速化・低エネルギー化・高堅牢化を常に追究しており、当グループはこれに応える印字条件の研究や、各種リボンの開発を行っております。また、熱転写技術の特徴である金属光沢のある印画物を産業用途へ展開したオンデマンドシステムの提案およびそれに使用する金属光沢を有するリボン等の開発を行っております。

文具分野では、当グループのコア技術である転写技術を展開した修正テープ、テープのりの高品質化を推進し、さらにカセット開発技術を活用し、新規デザインの修正テープカセットの商品化提案を行っております。また本分野で培った粘着剤技術を利用し、その高機能化や各種基材との組み合わせにより工業用途をはじめとする各種産業分野への応用展開を推進しております。

さらに、これらの研究開発活動で培った当社固有技術、即ち、処方設計・精密塗工技術(シーズ)をもとに、市場ニーズに合致する商品開発に取り組んでおります。その一環として開発した新機能性フィルムFIXFILMは、そのユニークな吸着特性によって多くの分野において使用され、光学機能等各種機能を付与することによって、複合製品として多くの分野へ展開を拡大しており、その中でもハードコートが付与したFIXFILMはディスプレイ等の保護フィルムとして多くの顧客より注目を頂いております。また、これらシーズとニーズのマッチングによる企画展開は継続的に実施しており、各種光学系フィルム、電子材料用フィルムや環境配慮型製品の検討を推進しております。

当連結会計年度の主な研究開発は、次のとおりであります。

### <サーマルトランスファーマEDIA>

高速印字が可能なりボンの開発

堅牢性の高い印字が可能なりボンの開発

装飾性の高い印字が可能なりシステム提案およびりボンの開発

### <テープ類>

高品質、低コストで超小型の修正テープおよびカセットの開発

糊、両面テープに代わる高品質なテープのりおよびカセットの開発

### <その他>

粘着・接着機能や光学機能を有する材料の開発

粘着・接着機能を有するフィルムおよびシートの開発

包装資材や電子材料に使用される各種機能を有するフィルムおよびシートの開発

貼り替えが容易なフィルムに各種機能を付与した複合製品の開発

各種機能を有する材料を転写するフィルムおよびシートの開発

(2) 当連結会計年度の研究開発費 515百万円

(3) 研究開発人員(平均人員) 39人

(4) 所有する特許件数

当連結会計年度末現在、当グループが所有している特許件数は、国内外を含めて191件で、出願中である特許件数は、国内外を含めて268件であります。

## 7 【財政状態及び経営成績の分析】

### (1) 経営成績の分析

#### 売上高

当連結会計年度の売上高は、108億9千7百万円(前年同期比2.0%減)と、前連結会計年度に比べ2億2千6百万円の減収となりました。これは、バーコード用りボンの拡販および文具市場に価格競争力のある新製品の投入ならびに機能性フィルムの工業用途その他への展開など、積極的な販売活動に努めた結果、新製品の売上増加はあったものの、不採算品の見直しおよび市場競争の激化などがあり減収となったものであります。

#### 営業損益

売上原価は、売上高減少にともない183億9千7百万円(前年同期比4.5%減)と、前連結会計年度に比べ3億9千3百万円の減少となり、原価率は1.9ポイント低下しました。これは、グループ全体で“生産革新”活動による生産の効率化および経費削減への取り組みならびに販売価格と不採算品の見直しなどを行った結果であります。

販売費及び一般管理費は、全社を挙げた経費削減の取り組みなどにより、24億4千5百万円(前年同期比4.4%減)と、前連結会計年度に比べ1億1千2百万円の減少となりました。

この結果、営業利益は5千4百万円と、前連結会計年度に比べ2億8千万円の増加となりました。

#### 営業外損益および経常損益

営業外損益は、円安による為替差益の計上などにより7千1百万円の利益(純額)となり、前連結会計年度に比べ2千9百万円の収益減少となりました。

この結果、経常利益は1億2千6百万円と、前連結会計年度に比べ2億5千1百万円の増加となりました。

#### 特別損益および税金等調整前当期純損益

特別損益は、災害保険金収入の計上などにより2千1百万円の利益(純額)となり、前連結会計年度に比べ9千1百万円の利益減少となりました。

この結果、税金等調整前当期純利益は1億4千7百万円と、前連結会計年度に比べ1億5千9百万円の増加となりました。

#### 法人税等(法人税等調整額を含む)および当期純損益

法人税等および法人税等調整額は1千9百万円と、前連結会計年度に比べ8千2百万円の負担減となりました。

この結果、当期純利益は1億2千7百万円と、前連結会計年度に比べ2億4千5百万円の増加となりました。

## (2) 財政状態の分析

### 資産、負債および純資産の状況

総資産は、168億1千1百万円(前連結会計年度末比7.8%増)と、前連結会計年度末に比べ12億1千8百万円の増加となりました。これは、主に長期借入資金の留保による現金及び預金の増加などによるものであります。

負債は、72億3千1百万円(前連結会計年度末比28.4%増)と、前連結会計年度末に比べ15億9千9百万円の増加となりました。これは、金融機関より長期借入金の実行をしたことなどによるものであります。

純資産は、95億7千9百万円(前連結会計年度末比3.8%減)と、前連結会計年度末に比べ3億8千万円の減少となりました。これは、主に当連結会計年度よりサミット イメージング テクノロジイズ センディリアン バーハッドを連結対象外にしたことによる少数株主持分の減少および、保有する投資有価証券の評価差額金の減少によるものであります。

### キャッシュ・フローの状況

「第2 事業の状況 1 業績等の概要 (2) キャッシュ・フローの状況」に記載しております。

### 第3 【設備の状況】

#### 1 【設備投資等の概要】

当連結会計年度の設備投資については、総額5億1千1百万円であり主に生産設備の増強を目的とするものであります。

#### 2 【主要な設備の状況】

##### (1) 提出会社

平成19年12月31日現在

| 事業所名<br>(所在地)           | 設備の内容                    | 帳簿価額(千円)            |             |                       |                   | 合計                    | 従業員数<br>(名) |
|-------------------------|--------------------------|---------------------|-------------|-----------------------|-------------------|-----------------------|-------------|
|                         |                          | 土地<br>(面積㎡)         | 建物及び<br>構築物 | 機械装置<br>及び<br>運搬具     | その他               |                       |             |
| 本社<br>(大阪市西淀川区)         | 総合管理業務、販売業務              | 783,790<br>(2,338)  | 453,920     | 59,866                | 52,629<br>[50]    | 1,350,207<br>[50]     | 71          |
| 岡山工場<br>(岡山県勝田郡<br>勝央町) | サーマルリボン、フィルム<br>リボン他製造設備 | 896,133<br>(55,992) | 1,002,335   | 1,022,872<br>[44,326] | 44,847<br>[5,351] | 2,966,188<br>[49,678] | 134         |
| 東京支店<br>(東京都江東区)        | 販売業務                     |                     | 1,552       |                       | 725               | 2,278                 | 37          |
| 研究所<br>(大阪市西淀川区)        | 基礎研究および製品開発              |                     |             | 8,114                 | 47,696            | 55,810                | 33          |

(注) 1 帳簿価額は、有形固定資産の金額で建設仮勘定は含んでおりません。なお、上記の金額には、消費税等は含まれておりません。

2 上表中、[ ]内は外注先へ無償貸与中のもので内書で表示しております。

3 上表の他、リース契約により賃借している主なものは次のとおりであります。

| 名称          | 数量 | リース期間 | 年間リース料<br>(千円) | リース契約残高<br>(千円) |
|-------------|----|-------|----------------|-----------------|
| パソコンおよび周辺機器 | 1式 | 4～6年間 | 4,072          | 5,618           |

4 上記以外に、登記上の本店所在地の土地および建物については、富士加工株式会社に賃貸しております。



(2) 国内子会社

平成19年12月31日現在

| 会社名      | 所在地         | 設備の内容                         | 帳簿価額(千円)                    |                      |                    |                  |                      | 従業員数<br>(名) |
|----------|-------------|-------------------------------|-----------------------------|----------------------|--------------------|------------------|----------------------|-------------|
|          |             |                               | 土地<br>(面積㎡)                 | 建物<br>及び構築物          | 機械装置<br>及び運搬具      | その他              | 合計                   |             |
| 富士加工株式会社 | 大阪市<br>西淀川区 | サーマル<br>リボン、<br>布リボン他<br>製造設備 | 1,822<br>(3,856)<br>[1,822] | 113,948<br>[112,250] | 38,339<br>[38,047] | 3,369<br>[2,863] | 157,480<br>[154,984] | 26          |

- (注) 1 帳簿価額は、有形固定資産の金額で建設仮勘定は含んでおりません。なお、上記の金額には、消費税等は含まれておりません。  
2 上表中、土地、建物及び構築物の[ ]内は提出会社から賃借中のものであります。また、ほかの設備で[ ]内は提出会社から無償貸与を受けている設備で、それぞれ内書で表示しております。

(3) 在外子会社

平成19年12月31日現在

| 会社名                  | 所在地        | 設備の内容               | 帳簿価額(千円)       |             |               |       |         | 従業員数<br>(名) |
|----------------------|------------|---------------------|----------------|-------------|---------------|-------|---------|-------------|
|                      |            |                     | 土地<br>(面積㎡)    | 建物<br>及び構築物 | 機械装置<br>及び運搬具 | その他   | 合計      |             |
| フジ コピアン<br>(UK)リミテッド | 英国<br>ケント州 | サーマル<br>リボン<br>製造設備 | ( )<br>[6,324] | 82,433      | 53,541        | 9,327 | 145,302 | 23          |

- (注) 1 帳簿価額は、有形固定資産の金額で建設仮勘定は含んでおりません。なお、上記の金額には、消費税等は含まれておりません。  
2 上表中、[ ]内は連結会社以外から賃借中の土地の面積であり外書で表示しております。  
3 サミット イメージング テクノロジイズ センディリアン パーハッドは、清算手続き中であり、重要性がないため当連結会計年度より連結除外としております。

3 【設備の新設、除却等の計画】

(1) 重要な設備の新設等

| 会社名  | 事業所名<br>(所在地)        | 設備の内容       | 投資予定額      |              | 資金調達方法 | 着手年月         | 完了予定        | 完成後の<br>増加能力 |
|------|----------------------|-------------|------------|--------------|--------|--------------|-------------|--------------|
|      |                      |             | 総額<br>(千円) | 既支払額<br>(千円) |        |              |             |              |
| 提出会社 | 岡山工場<br>(岡山県<br>勝田郡) | 生産設備の増<br>強 | 1,218,300  | 167,405      | 借入金    | 平成19年<br>10月 | 平成20年<br>9月 | 10%程度<br>増加  |

(注) 上記の金額には、消費税等は含まれておりません。

(2) 重要な設備の除却等

サミット イメージング テクノロジイズ センディリアン パーハッドの設備については、今後売却することを予定しておりますが、その売却時期、価額等については未定であります。

## 第4 【提出会社の状況】

### 1 【株式等の状況】

#### (1) 【株式の総数等】

##### 【株式の総数】

| 種類   | 発行可能株式総数(株) |
|------|-------------|
| 普通株式 | 60,000,000  |
| 計    | 60,000,000  |

##### 【発行済株式】

| 種類   | 事業年度末現在<br>発行数(株)<br>(平成19年12月31日) | 提出日現在<br>発行数(株)<br>(平成20年3月28日) | 上場金融商品取引所<br>名又は登録認可金融<br>商品取引業協会名 | 内容                       |
|------|------------------------------------|---------------------------------|------------------------------------|--------------------------|
| 普通株式 | 17,894,877                         | 17,894,877                      | 大阪証券取引所<br>市場第二部                   | 株主としての権利内容に制限のない、標準となる株式 |
| 計    | 17,894,877                         | 17,894,877                      |                                    |                          |

(2) 【新株予約権等の状況】

平成13年改正旧商法第280条ノ20および第280条ノ21の規定にもとづき発行した新株予約権は、次のとおりであります。

平成16年3月30日定時株主総会決議

|                                     | 事業年度末現在<br>(平成19年12月31日)                                                                                                                                                                                                                                                                                                                                                                                             | 提出日の前月末現在<br>(平成20年2月29日) |
|-------------------------------------|----------------------------------------------------------------------------------------------------------------------------------------------------------------------------------------------------------------------------------------------------------------------------------------------------------------------------------------------------------------------------------------------------------------------|---------------------------|
| 新株予約権の数(注2)                         | 721個                                                                                                                                                                                                                                                                                                                                                                                                                 | 同左                        |
| 新株予約権のうち自己新株予約権の数                   |                                                                                                                                                                                                                                                                                                                                                                                                                      |                           |
| 新株予約権の目的となる株式の種類                    | 普通株式                                                                                                                                                                                                                                                                                                                                                                                                                 | 同左                        |
| 新株予約権の目的となる株式の数(注1, 2)              | 721,000株                                                                                                                                                                                                                                                                                                                                                                                                             | 同左                        |
| 新株予約権の行使時の払込金額(注1)                  | 263円                                                                                                                                                                                                                                                                                                                                                                                                                 | 同左                        |
| 新株予約権の行使期間                          | 自平成18年4月1日<br>至平成26年3月30日                                                                                                                                                                                                                                                                                                                                                                                            | 同左                        |
| 新株予約権の行使により株式を発行する場合の株式の発行価格及び資本組入額 | 発行価格 263円<br>資本組入額 132円                                                                                                                                                                                                                                                                                                                                                                                              | 同左                        |
| 新株予約権の行使の条件                         | 新株予約権の割当を受けた者(以下、「新株予約権者」という)は、権利行使時においても、当社取締役、監査役、執行役員、正社員および関係会社取締役、監査役、正社員の地位にあることを要す。ただし、定年、任期満了による退任・退職、会社都合等の理由により、これらの地位を喪失した場合は、退任・退職の時点から6ヶ月間に限り新株予約権の行使を認める。なお、上記の条件にかかわらず、新株予約権者が当社監査役、関係会社取締役、監査役、正社員の地位となった場合、当該時点から1年間に限り新株予約権の行使を認めるものとする。<br>新株予約権の譲渡、質入その他の処分は認めない。<br>新株予約権者の相続人による新株予約権の行使は認められないものとする。<br>その他の条件は、平成16年3月30日の株主総会および新株予約権発行の取締役会決議にもとづき、当社と新株予約権者との間で締結する「新株予約権割当契約」に定めるところによる。 | 同左                        |
| 新株予約権の譲渡に関する事項                      | 新株予約権の譲渡、質入その他の処分は認めない。                                                                                                                                                                                                                                                                                                                                                                                              | 同左                        |
| 代用払込みに関する事項                         |                                                                                                                                                                                                                                                                                                                                                                                                                      |                           |
| 組織再編成行為に伴う新株予約権の交付に関する事項            |                                                                                                                                                                                                                                                                                                                                                                                                                      |                           |

(注) 1 新株予約権発行後、当社が株式分割、株式併合を行う場合は、次の算式により払い込み金額を調整し、調整により生じる1円未満の端数は切り上げる。

$$\text{調整後払込金額} = \text{調整前払込金額} \times \frac{1}{\text{分割・併合の比率}}$$

また、時価を下回る価額で新株式の発行(新株予約権の行使により新株式を発行する場合を除く)または自己株式の処分を行う場合は、次の算式により払込金額を調整し、調整により生じる1円未満の端数は切り上げる。

$$\text{調整後払込金額} = \text{調整前払込金額} \times \frac{\text{既発行株式数} + \frac{\text{新規発行株式数} \times 1 \text{株当たり払込金額}}{\text{新株式発行前の株価}}}{\text{既発行株式数} + \text{新規発行株式数}}$$

2 2名退職と1名の権利喪失(定年退職後6ヶ月の権利保有期間を過ぎた者)により、新株予約権の数9個と新株予約権の目的となる株式の数9,000株は、失権しております。

(3) 【ライツプランの内容】

該当事項はありません。

(4) 【発行済株式総数、資本金等の推移】

| 年月日          | 発行済株式<br>総数増減数<br>(株) | 発行済株式<br>総数残高<br>(株) | 資本金増減額<br>(千円) | 資本金残高<br>(千円) | 資本準備金<br>増減額<br>(千円) | 資本準備金<br>残高<br>(千円) |
|--------------|-----------------------|----------------------|----------------|---------------|----------------------|---------------------|
| 平成15年5月2日(注) |                       | 17,894,877           |                | 4,791,796     | 1,798,201            | 1,197,949           |

(注) 平成15年3月27日開催の株主総会決議にもとづくその他資本剰余金への振替によるものであります。

(5) 【所有者別状況】

平成19年12月31日現在

| 区分              | 株式の状況(1単元の株式数1,000株) |       |              |            |       |    |           | 単元未満<br>株式の状況<br>(株) |         |
|-----------------|----------------------|-------|--------------|------------|-------|----|-----------|----------------------|---------|
|                 | 政府及び<br>地方公共<br>団体   | 金融機関  | 金融商品<br>取引業者 | その他の<br>法人 | 外国法人等 |    | 個人<br>その他 |                      | 計       |
|                 |                      |       |              |            | 個人以外  | 個人 |           |                      |         |
| 株主数<br>(人)      |                      | 13    | 11           | 45         | 6     |    | 1,414     | 1,489                |         |
| 所有株式数<br>(単元)   |                      | 4,832 | 75           | 4,247      | 551   |    | 8,085     | 17,790               | 104,877 |
| 所有株式数<br>の割合(%) |                      | 27.16 | 0.42         | 23.87      | 3.10  |    | 45.45     | 100.00               |         |

(注) 自己株式862,018株は、「個人その他」の欄に862単元を、「単元未満株式の状況」の欄に18株を含めて表示してあります。なお、自己株式862,018株は、期末日現在の実質的な所有株式数であります。

(6) 【大株主の状況】

平成19年12月31日現在

| 氏名又は名称                                                      | 住所                                                                             | 所有株式数<br>(千株) | 発行済株式総数に対する<br>所有株式数の割合(%) |
|-------------------------------------------------------------|--------------------------------------------------------------------------------|---------------|----------------------------|
| 鈴花株式会社                                                      | 兵庫県西宮市甲子園口一丁目16番14号                                                            | 2,582         | 14.43                      |
| 東京海上日動火災保険株式会社                                              | 東京都千代田区丸の内一丁目2番1号                                                              | 1,098         | 6.14                       |
| トーア再保険株式会社                                                  | 東京都千代田区神田駿河台三丁目<br>6番地の5                                                       | 1,093         | 6.11                       |
| 株式会社みずほ銀行                                                   | 東京都千代田区内幸町一丁目1番5号                                                              | 839           | 4.69                       |
| エスジーエスエス/エスジーピー<br>ティールクス<br>(常任代理人 香港上海銀行<br>東京支店カスタディ業務部) | SOCIETE GENERALE 29 BOULEVARD<br>HAUSSMANN PARIS-FRANCE<br>(東京都中央区日本橋三丁目11番1号) | 536           | 3.00                       |
| 赤城 耕太郎                                                      | 兵庫県西宮市                                                                         | 531           | 2.97                       |
| 赤城 貫太郎                                                      | 兵庫県宝塚市                                                                         | 499           | 2.79                       |
| フジコピアン従業員持株会                                                | 大阪市西淀川区御幣島五丁目4番14号                                                             | 399           | 2.23                       |
| 株式会社三菱東京UFJ銀行                                               | 東京都千代田区丸の内二丁目7番1号                                                              | 321           | 1.79                       |
| 株式会社百十四銀行                                                   | 香川県高松市亀井町5番地の1                                                                 | 319           | 1.79                       |
| 計                                                           |                                                                                | 8,220         | 45.94                      |

(注) 1 上記のほか、当社所有の自己株式862千株(4.82%)があります。

2 ソシエテジェネラルアセットマネジメント株式会社から平成19年6月6日付で提出されました大量保有報告書(変更報告書)により平成19年5月31日現在で927千株(5.18%)を保有している旨の報告を受けておりますが、当社としては期末時点における所有株式数を把握できないことから、上記大株主の状況には含めておりません。なお、この株式については上記大株主の持株数と重複している可能性もあります。

## (7) 【議決権の状況】

## 【発行済株式】

平成19年12月31日現在

| 区分             | 株式数(株)                   | 議決権の数(個) | 内容                       |
|----------------|--------------------------|----------|--------------------------|
| 無議決権株式         |                          |          |                          |
| 議決権制限株式(自己株式等) |                          |          |                          |
| 議決権制限株式(その他)   |                          |          |                          |
| 完全議決権株式(自己株式等) | (自己保有株式)<br>普通株式 862,000 |          | 株主としての権利内容に制限のない、標準となる株式 |
| 完全議決権株式(その他)   | 普通株式<br>16,928,000       | 16,928   | 同上                       |
| 単元未満株式         | 普通株式 104,877             |          | 同上                       |
| 発行済株式総数        | 17,894,877               |          |                          |
| 総株主の議決権        |                          | 16,928   |                          |

(注) 「単元未満株式」欄の普通株式には、当社所有の自己株式18株が含まれております。

## 【自己株式等】

平成19年12月31日現在

| 所有者の氏名<br>又は名称         | 所有者の住所                | 自己名義<br>所有株式数<br>(株) | 他人名義<br>所有株式数<br>(株) | 所有株式数<br>の合計<br>(株) | 発行済株式総数<br>に対する所有<br>株式数の割合(%) |
|------------------------|-----------------------|----------------------|----------------------|---------------------|--------------------------------|
| (自己保有株式)<br>フジコピアン株式会社 | 大阪市西淀川区歌島<br>四丁目8番43号 | 862,000              |                      | 862,000             | 4.82                           |
| 計                      |                       | 862,000              |                      | 862,000             | 4.82                           |

## (8) 【ストックオプション制度の内容】

当社は、新株予約権方式によるストックオプション制度を採用しております。

当該制度は、平成13年改正旧商法第280条ノ20および第280条ノ21の規定にもとづき、取締役、執行役員および正社員に対して特に有利な条件をもって新株予約権を発行することを平成16年3月30日の定時株主総会において特別決議されたものであります。

当該制度の内容は、次のとおりであります。

|                          |                           |
|--------------------------|---------------------------|
| 決議年月日                    | 平成16年3月30日                |
| 付与対象者の区分および人数            | 取締役4名、執行役員6名、正社員220名      |
| 新株予約権の目的となる株式の種類         | (2) 「新株予約権等の状況」に記載しております。 |
| 株式の数                     | 同上                        |
| 新株予約権の行使時の払込金額(注)        | 同上                        |
| 新株予約権の行使期間               | 同上                        |
| 新株予約権の行使の条件              | 同上                        |
| 新株予約権の譲渡に関する事項           | 同上                        |
| 代用払込みに関する事項              | 同上                        |
| 組織再編成行為に伴う新株予約権の交付に関する事項 | 同上                        |

(注) 新株予約権発行後、当社が株式分割、株式併合を行う場合は、(2) 「新株予約権等の状況」に記載している調整を行います。

2 【自己株式の取得等の状況】

【株式の種類等】 会社法第155条第7号による普通株式の取得

(1) 【株主総会決議による取得の状況】

該当事項はありません。

(2) 【取締役会決議による取得の状況】

該当事項はありません。

(3) 【株主総会決議又は取締役会決議に基づかないものの内容】

会社法第155条第7号による取得

| 区分              | 株式数(株) | 価額の総額(円)  |
|-----------------|--------|-----------|
| 当事業年度における取得自己株式 | 6,573  | 1,212,380 |
| 当期間における取得自己株式   | 365    | 44,895    |

(注) 当期間における取得自己株式には、平成20年3月1日から有価証券報告書提出日までの単元未満株式の買取りによる株式数は含めておりません。

(4) 【取得自己株式の処理状況及び保有状況】

| 区分                          | 当事業年度   |            | 当期間     |            |
|-----------------------------|---------|------------|---------|------------|
|                             | 株式数(株)  | 処分価額の総額(円) | 株式数(株)  | 処分価額の総額(円) |
| 引き受ける者の募集を行った取得自己株式         |         |            |         |            |
| 消却の処分を行った取得自己株式             |         |            |         |            |
| 合併、株式交換、会社分割に係る移転を行った取得自己株式 |         |            |         |            |
| その他<br>(単元未満株式の買増し請求)       | 900     | 156,600    |         |            |
| 保有自己株式数                     | 862,018 |            | 862,383 |            |

(注) 当期間における保有自己株式には、平成20年3月1日から有価証券報告書提出日までの単元未満株式の買取りによる株式数は含めておりません。

### 3 【配当政策】

当社は、安定した配当を継続して実施することを基本方針としておりますが、配当額の決定に際しては、業績の状況と将来の事業展開および株主への利益還元等を考慮して決定しております。

剰余金の配当の基準日は、中間配当と期末配当の年2回を設定しており、これらの剰余金の配当の決定機関は、中間配当については取締役会、期末配当については株主総会であります。

当期の利益配当金につきましては、平成20年3月28日に開催された定時株主総会において、1株当たり4円(年間4円)と決定しました。これにより配当性向は26.1%となりました。

また、内部留保資金につきましては、財務体質のさらなる健全化等に活用し、企業体質の強化と企業価値の向上に努めてまいります。

なお、当社は、会社法第454条第5項に規定する中間配当を行うことができる旨を定款に定めております。

(注) 基準日が当事業年度に属する剰余金の配当は、以下のとおりであります。

| 決議年月日                  | 配当金の総額<br>(千円) | 1株当たりの配当額<br>(円) |
|------------------------|----------------|------------------|
| 平成20年3月28日<br>定時株主総会決議 | 68,131         | 4.00             |

### 4 【株価の推移】

#### (1) 【最近5年間の事業年度別最高・最低株価】

| 回次    | 第54期     | 第55期     | 第56期     | 第57期     | 第58期     |
|-------|----------|----------|----------|----------|----------|
| 決算年月  | 平成15年12月 | 平成16年12月 | 平成17年12月 | 平成18年12月 | 平成19年12月 |
| 最高(円) | 280      | 310      | 383      | 332      | 223      |
| 最低(円) | 90       | 210      | 223      | 170      | 153      |

(注) 最高・最低株価は大阪証券取引所市場第二部におけるものであります。

#### (2) 【最近6月間の月別最高・最低株価】

| 月別    | 平成19年7月 | 8月  | 9月  | 10月 | 11月 | 12月 |
|-------|---------|-----|-----|-----|-----|-----|
| 最高(円) | 201     | 212 | 180 | 183 | 178 | 173 |
| 最低(円) | 185     | 162 | 158 | 166 | 157 | 153 |

(注) 最高・最低株価は大阪証券取引所市場第二部におけるものであります。

## 5 【役員の状況】

| 役名          | 職名                                          | 氏名     | 生年月日        | 略歴                                                                                                                                                         |                                                                                                                                                                                                                                        | 任期                     | 所有株式数<br>(千株) |
|-------------|---------------------------------------------|--------|-------------|------------------------------------------------------------------------------------------------------------------------------------------------------------|----------------------------------------------------------------------------------------------------------------------------------------------------------------------------------------------------------------------------------------|------------------------|---------------|
| 代表取締役<br>社長 |                                             | 赤城 貴太郎 | 昭和20年1月31日生 | 昭和40年4月<br>昭和61年10月<br>昭和63年3月<br>平成2年1月<br>平成4年2月<br>平成5年3月<br>平成6年11月<br>平成7年3月<br>平成8年6月<br>平成13年3月<br>平成13年12月<br>平成14年3月<br>平成14年3月<br>平成14年4月        | 当社入社<br>製造本部副本部長兼大阪工場長<br>取締役<br>資材部長<br>営業本部副本部長兼大阪営業部長<br>技術本部長<br>大阪営業部担当<br>常務取締役<br>製造本部長<br>代表取締役常務<br>製造部担当兼購買部担当<br>代表取締役社長(現任)<br>フジコピアン(UK)リミテッド(英国)取締役会長(現任)<br>フジコピアン(HK)リミテッド(中国)取締役会長(現任)<br>フジコピアン(USA)インク(米国)取締役会長(現任) | 平成20年<br>3月28日<br>より2年 | 499           |
| 専務取締役       | 専務執行<br>役員<br>営業部・<br>管理部<br>統括担当兼<br>東京支店長 | 柴田 悠三  | 昭和20年8月25日生 | 昭和43年4月<br>平成4年8月<br>平成6年3月<br>平成15年12月<br>平成16年3月<br>平成16年11月<br>平成17年4月<br>平成18年3月                                                                       | 株式会社第一銀行入行<br>株式会社第一勧業銀行西淀川支店長<br>浙江第一銀行副会長<br>当社入社、当社顧問<br>取締役<br>常務執行役員<br>管理部担当<br>常務取締役<br>営業部・管理部統括担当(現任)<br>東京支店長(現任)<br>フジコピアン(UK)リミテッド(英国)取締役社長(現任)<br>フジコピアン(HK)リミテッド(中国)取締役社長(現任)<br>専務取締役(現任)<br>専務執行役員(現任)                 | 平成20年<br>3月28日<br>より2年 | 9             |
| 常務取締役       | 常務執行<br>役員<br>管理部担当                         | 本出 壯太郎 | 昭和24年3月30日生 | 昭和46年4月<br>昭和54年1月<br>昭和60年6月<br>平成9年8月<br>平成12年12月<br>平成13年3月<br>平成13年5月<br>平成13年12月<br>平成14年3月<br>平成15年11月<br>平成15年12月<br>平成16年3月<br>平成16年11月<br>平成19年3月 | 永大産業株式会社入社<br>本出産業創業<br>当社入社<br>フジコピアン(UK)リミテッド(英国)取締役社長(出向)<br>管理統轄部長<br>取締役<br>管理統轄部長兼経営管理部長<br>管理部長<br>常務取締役<br>営業部担当兼管理部担当兼東京支店長<br>フジコピアン(UK)リミテッド(英国)取締役社長<br>営業部担当兼東京支店長<br>常務執行役員(現任)<br>取締役<br>管理部担当(現任)<br>常務取締役(現任)         | 平成20年<br>3月28日<br>より2年 | 32            |
| 取締役         | 常務執行<br>役員<br>経営企画部<br>担当                   | 赤城 耕太郎 | 昭和40年9月3日生  | 平成3年4月<br>平成13年12月<br>平成14年12月<br>平成15年3月<br>平成15年12月<br>平成16年3月<br>平成17年12月                                                                               | 当社入社<br>管理部副部長<br>社長室長<br>取締役(現任)<br>生産統括部長<br>常務執行役員(現任)<br>生産統括部担当<br>経営企画部担当(現任)                                                                                                                                                    | 平成20年<br>3月28日<br>より2年 | 531           |
| 取締役         | 常務執行<br>役員<br>生産統括<br>部担当兼<br>環境・品質<br>統制室長 | 久米本 謙一 | 昭和26年4月28日生 | 昭和49年4月<br>平成14年8月<br>平成14年11月<br>平成16年3月<br>平成17年2月<br>平成18年3月<br>平成19年12月                                                                                | アルプス電気株式会社入社<br>当社入社、当社顧問<br>生産革新推進室長<br>執行役員<br>生産統括部長兼生産統括部製造部長<br>執行役員<br>生産統括部長兼環境・品質統制室長<br>取締役(現任)<br>常務執行役員(現任)<br>生産統括部担当兼環境・品質統制室長(現任)                                                                                        | 平成20年<br>3月28日<br>より2年 | 11            |



| 役名    | 職名 | 氏名   | 生年月日         | 略歴                                                                                                                       |                                                                                                                                  | 任期                     | 所有株式数<br>(千株) |  |
|-------|----|------|--------------|--------------------------------------------------------------------------------------------------------------------------|----------------------------------------------------------------------------------------------------------------------------------|------------------------|---------------|--|
| 常勤監査役 |    | 永嶋 隆 | 昭和23年3月30日生  | 昭和52年6月<br>昭和56年3月<br>平成8年12月<br>平成10年3月<br>平成11年12月<br>平成12年5月<br>平成12年12月<br>平成13年12月<br>平成14年3月<br>平成16年3月<br>平成19年3月 | SUDOCEAN S.A.入社<br>当社入社<br>東京第一営業部長<br>取締役<br>海外営業部長<br>第一営業部長<br>東京支店長<br>業務部長兼東京支店長<br>東京支店長<br>購買部長<br>常任監査役(常勤)<br>常勤監査役(現任) | 平成20年<br>3月28日<br>より4年 | 15            |  |
| 常勤監査役 |    | 岡田 悟 | 昭和19年12月24日生 | 昭和42年4月<br>平成14年2月<br>平成17年6月<br>平成20年3月                                                                                 | 株式会社百十四銀行入社<br>百十四リース株式会社出向<br>百十四リース株式会社常務取締役<br>当社監査役(現任)                                                                      | 平成20年<br>3月28日<br>より4年 |               |  |
| 監査役   |    | 関 義光 | 昭和16年4月26日生  | 昭和39年4月<br>平成7年6月<br>平成9年6月<br>平成15年7月<br>平成16年3月                                                                        | 東京海上火災保険株式会社入社<br>同社取締役検査部長<br>東京海上あんしん生命保険株式会社<br>常勤監査役<br>東京海上火災保険株式会社顧問<br>当社監査役(現任)                                          | 平成20年<br>3月28日<br>より4年 |               |  |
| 監査役   |    | 吉越進彌 | 昭和13年4月27日生  | 昭和36年4月<br>平成8年6月<br>平成12年6月<br>平成16年6月<br>平成19年3月<br>平成19年6月                                                            | 東京海上火災保険株式会社入社<br>同社専務取締役<br>トーア再保険株式会社取締役社長<br>同社相談役<br>当社監査役(現任)<br>トーア再保険株式会社特別顧問(現任)                                         | 平成19年<br>3月29日<br>より4年 |               |  |
| 計     |    |      |              |                                                                                                                          |                                                                                                                                  |                        | 1,098         |  |

(注) 1 常勤監査役岡田悟、監査役関義光、吉越進彌の3氏は、会社法第2条第16号に定める社外監査役であります。

2 経営のスピードアップと責任の明確化を図るため、執行役員制度を導入しております。

執行役員の構成は次のとおりであります。

| 役名および職名                         | 氏名     |
|---------------------------------|--------|
| 専務取締役 専務執行役員 営業部・管理部統括担当 兼東京支店長 | 柴田 悠三  |
| 常務取締役 常務執行役員 管理部担当              | 本出 壯太郎 |
| 取締役 常務執行役員 経営企画部担当              | 赤城 耕太郎 |
| 取締役 常務執行役員 生産統括部担当 兼環境・品質統制室長   | 久米本 謙一 |
| 執行役員 営業部長                       | 長尾 善光  |
| 執行役員 経営企画部長                     | 池野 眞朗  |
| 執行役員 監査室長                       | 西田 龍祐  |
| 執行役員 生産統括部長 兼開発部長               | 根来 俊彦  |
| 執行役員 生産統括部 技術部長                 | 小野 雅彦  |
| 執行役員 生産統括部 購買部長                 | 大和 実   |

## 6 【コーポレート・ガバナンスの状況】

当社は、経営の健全性、透明性を確保し株主をはじめ社会から信頼される企業グループであることがコーポレート・ガバナンスの基本と考えております。経営の意思決定および業務執行の透明性を確保し、同時に経営監視の機能を充実することで経営の健全性を高めてまいります。

また、コーポレート・ガバナンスの基本となる倫理・法令遵守を徹底すべく、フジコピアン倫理綱領を制定し、企業倫理を重視し社会的責任を全うするための取り組みを強化しております。

当社のコーポレート・ガバナンスに関する施策は次のとおりであります。

### (1) 監査役制度の採用

当社は監査役制度を採用しております。監査役4名(うち社外監査役3名)の体制として経営監視の強化を図っております。

### (2) 業務執行・監視の仕組み

経営意思決定機能と業務執行機能を分離して、経営のスピードアップと責任の明確化を図るため、執行役員制度を導入しております。執行役員は各々の領域において代表取締役から権限の委譲を受け、業務執行に専念できる体制とし、事業執行機能の強化を図っております。

取締役会は毎月1回および必要に応じて随時開催し、法令で定められた事項、会社の基本方針をはじめ重要な意思決定を行うとともに、業務執行の監督を行っております。

また、取締役および執行役員を中心として定期的に経営会議および部長会を開催し、各部門の業務執行の過程で発生した問題点を協議検討し、具体的な方針ならびに対応策の決定を行っております。

さらに、経営上特に重要な事項について討議し業務の執行を効率的に進めるため、代表取締役および常務執行役員による常務会を毎月1回開催しております。

また、法令遵守体制の確立に向けて、「倫理綱領」および「フジコピアン社員倫理行動基準」を制定し、当社の尊重する価値観と取るべき行動の基本を明らかにしているほか、従業員からの通報・相談を受け付ける窓口を設置しております。

社長直轄の内部監査部門として監査室(3名)を設置しております。監査室は監査役、会計監査人と連携を取り監査を実施する体制を整えております。

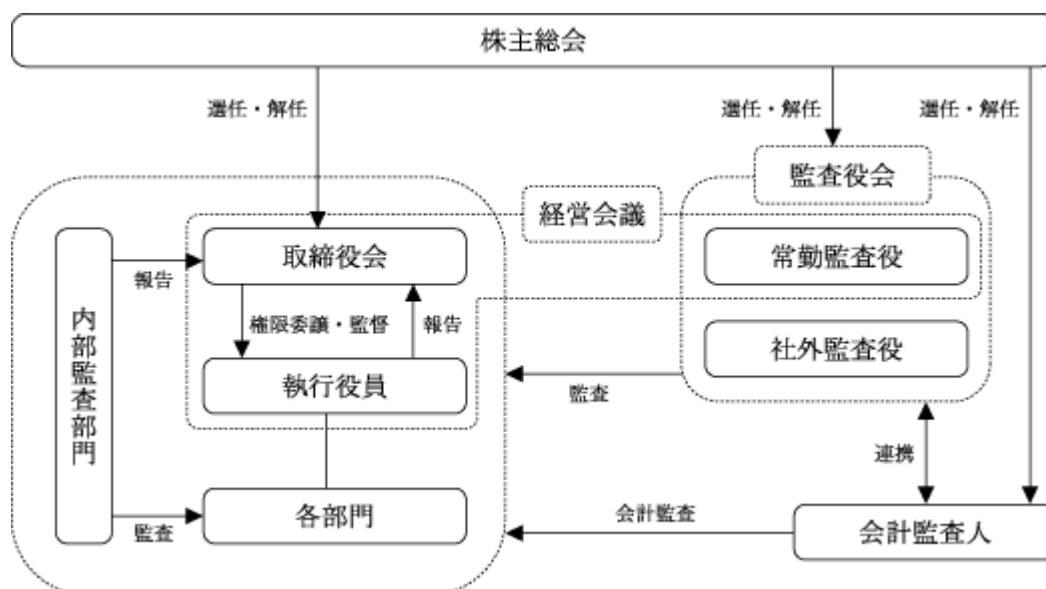

(3) 弁護士・会計監査人等の状況

法務上の問題については、顧問弁護士等のアドバイスを適宜受けております。

会計監査人は新日本監査法人であり、会社法および金融商品取引法にもとづく会計監査を受けております。

業務を執行した公認会計士の氏名、所属する監査法人名および継続監査年数は以下のとおりであります。

| 公認会計士の氏名等 |       | 年数 | 所属する監査法人名 |
|-----------|-------|----|-----------|
| 業務執行社員    | 亀沖 正典 | 3年 | 新日本監査法人   |
|           | 廣田 壽俊 | 2年 |           |
|           | 横山 富雄 | 2年 |           |

なお、監査業務にかかる補助者は、公認会計士3名、会計士補1名、その他1名であります。

(4) 社外取締役及び社外監査役との関係

当社は、社外取締役は選任しておりません。

当社の監査役4名のうち岡田悟、関義光、吉越進彌の3氏は社外監査役であります。

なお、吉越進彌氏は、トーア再保険株式会社の特別顧問であり、トーア再保険株式会社は当社の大株主であります。吉越進彌氏と当社との間には、人的関係、資本的关系、取引関係その他の利害関係はありません。

岡田悟、関義光の2氏と当社との間には、人的関係、資本的关系、取引関係その他の利害関係はありません。

(5) 役員報酬の内容

当社の取締役に対する報酬支給額は、114,896千円であり、監査役に対する報酬支給額は、33,565千円であります。

このほか、平成19年3月29日開催の第57回定時株主総会の決議にもとづき以下の役員退職慰労金を支給しております。

退任監査役1名 2,700千円

(6) 監査報酬の内容

当事業年度における当社の新日本監査法人に対する監査報酬は以下のとおりであります。

公認会計士法第2条第1項に規定する業務に基づく報酬 13,000千円

上記以外の業務にもとづく報酬 2,250千円

(財務報告にかかる内部統制の評価作業に関する助言業務)

(7) 責任限定契約

当社は、会社法第427条第1項の規定により、社外監査役との間に、任務を怠ったことによる損害賠償責任を限定する契約を締結することができる旨を定款に定めております。当該契約にもとづく責任の限度額は、法令が定める最低責任限度額としております。

(8) 取締役の定数

当社の取締役は9名以内とする旨を定款に定めております。

(9) 取締役の選任の決議要件

当社は、取締役の選任決議について、議決権を行使することができる株主の議決権の3分の1以上を有する株主が出席し、その議決権の過半数をもって行う旨および、累積投票によらないものとする旨を定款に定めております。

(10) 中間配当

当社は、中間配当について、株主への機動的な利益還元を行うことを可能とするため、取締役会の決議によって、毎年6月30日を基準日として中間配当をすることができる旨を定款に定めております。

(11) 自己株式の取得

当社は、自己株式の取得について、企業環境の変化に対応した機動的な資本政策の遂行を可能とするため、会社法第165条第2項の規定にもとづき、取締役会の決議によって市場取引等により自己株式を取得することができる旨を定款に定めております。

(12) 株主総会の特別決議要件

当社は、会社法第309条第2項に定める株主総会の特別決議要件について、議決権を行使することができる株主の議決権の3分の1以上を有する株主が出席し、その議決権の3分の2以上をもって行う旨を定款に定めております。これは、株主総会における特別決議の定足数を緩和することにより、株主総会の円滑な運営を行うことを目的とするものであります。

## 第5 【経理の状況】

### 1 連結財務諸表及び財務諸表の作成方法について

(1) 当社の連結財務諸表は、「連結財務諸表の用語、様式及び作成方法に関する規則」(昭和51年大蔵省令第28号、以下「連結財務諸表規則」という。)にもとづいて作成しております。

なお、前連結会計年度(平成18年1月1日から平成18年12月31日まで)は、改正前の連結財務諸表規則にもとづき、当連結会計年度(平成19年1月1日から平成19年12月31日まで)は、改正後の連結財務諸表規則にもとづいて作成しております。

(2) 当社の財務諸表は、「財務諸表等の用語、様式及び作成方法に関する規則」(昭和38年大蔵省令第59号、以下「財務諸表等規則」という。)にもとづいて作成しております。

なお、第57期事業年度(平成18年1月1日から平成18年12月31日まで)は、改正前の財務諸表等規則にもとづき、第58期事業年度(平成19年1月1日から平成19年12月31日まで)は、改正後の財務諸表等規則にもとづいて作成しております。

### 2 監査証明について

当社は、前連結会計年度(平成18年1月1日から平成18年12月31日まで)及び第57期事業年度(平成18年1月1日から平成18年12月31日まで)は証券取引法第193条の2の規定に基づき、また当連結会計年度(平成19年1月1日から平成19年12月31日まで)及び第58期事業年度(平成19年1月1日から平成19年12月31日まで)は金融商品取引法第193条の2第1項の規定に基づき、それぞれ連結財務諸表並びに財務諸表について、新日本監査法人により監査を受けております。

1 【連結財務諸表等】

(1) 【連結財務諸表】

【連結貸借対照表】

| 区分            | 注記<br>番号 | 前連結会計年度<br>(平成18年12月31日) |            | 当連結会計年度<br>(平成19年12月31日) |            |
|---------------|----------|--------------------------|------------|--------------------------|------------|
|               |          | 金額(千円)                   | 構成比<br>(%) | 金額(千円)                   | 構成比<br>(%) |
| (資産の部)        |          |                          |            |                          |            |
| 流動資産          |          |                          |            |                          |            |
| 1 現金及び預金      |          | 3,205,111                |            | 4,905,618                |            |
| 2 受取手形及び売掛金   | 2        | 3,062,140                |            | 2,963,677                |            |
| 3 たな卸資産       |          | 1,676,288                |            | 1,783,713                |            |
| 4 繰延税金資産      |          | 5,340                    |            | 1,712                    |            |
| 5 その他         |          | 202,685                  |            | 243,457                  |            |
| 貸倒引当金         |          | 2,793                    |            | 2,884                    |            |
| 流動資産合計        |          | 8,148,773                | 52.3       | 9,895,295                | 58.9       |
| 固定資産          |          |                          |            |                          |            |
| 1 有形固定資産      | 1        |                          |            |                          |            |
| (1) 建物及び構築物   |          | 5,807,601                |            | 5,743,302                |            |
| 減価償却累計額       |          | 3,970,977                | 1,836,624  | 4,089,112                | 1,654,190  |
| (2) 機械装置及び運搬具 |          | 10,609,831               |            | 10,702,207               |            |
| 減価償却累計額       |          | 9,358,596                | 1,251,234  | 9,519,471                | 1,182,735  |
| (3) 土地        |          |                          | 1,681,745  |                          | 1,681,745  |
| (4) 建設仮勘定     |          |                          | 11,069     |                          | 156,753    |
| (5) その他       |          | 1,719,210                |            | 1,459,053                |            |
| 減価償却累計額       |          | 1,390,016                | 329,193    | 1,297,238                | 161,814    |
| 有形固定資産合計      |          | 5,109,868                | 32.8       | 4,837,240                | 28.8       |
| 2 無形固定資産      |          | 11,239                   | 0.1        | 8,594                    | 0.1        |
| 3 投資その他の資産    |          |                          |            |                          |            |
| (1) 投資有価証券    |          | 1,663,201                |            | 1,218,497                |            |
| (2) 関係会社株式    |          |                          |            | 125,688                  |            |
| (3) 長期貸付金     |          | 41,835                   |            | 36,301                   |            |
| (4) 長期定期預金    |          | 400,000                  |            | 400,000                  |            |
| (5) 繰延税金資産    |          | 3,771                    |            |                          |            |
| (6) その他       |          | 214,066                  |            | 289,702                  |            |
| 貸倒引当金         |          | 100                      |            | 100                      |            |
| 投資その他の資産合計    |          | 2,322,775                | 14.9       | 2,070,090                | 12.3       |
| 固定資産合計        |          | 7,443,883                | 47.7       | 6,915,924                | 41.1       |
| 資産合計          |          | 15,592,656               | 100.0      | 16,811,219               | 100.0      |

| 区分                 | 注記<br>番号 | 前連結会計年度<br>(平成18年12月31日) |            | 当連結会計年度<br>(平成19年12月31日) |            |
|--------------------|----------|--------------------------|------------|--------------------------|------------|
|                    |          | 金額(千円)                   | 構成比<br>(%) | 金額(千円)                   | 構成比<br>(%) |
| <b>(負債の部)</b>      |          |                          |            |                          |            |
| 流動負債               |          |                          |            |                          |            |
| 1 支払手形及び買掛金        | 2        | 1,590,160                |            | 1,886,147                |            |
| 2 短期借入金            | 1        | 515,000                  |            | 567,399                  |            |
| 3 未払法人税等           |          | 31,278                   |            | 14,065                   |            |
| 4 役員賞与引当金          |          |                          |            | 11,350                   |            |
| 5 設備関係支払手形         | 2        | 129,179                  |            | 277,868                  |            |
| 6 その他              |          | 247,106                  |            | 263,137                  |            |
| 流動負債合計             |          | 2,512,725                | 16.1       | 3,019,967                | 18.0       |
| 固定負債               |          |                          |            |                          |            |
| 1 長期借入金            | 1        | 2,175,000                |            | 3,374,601                |            |
| 2 繰延税金負債           |          | 397,824                  |            | 234,131                  |            |
| 3 退職給付引当金          |          | 476,648                  |            | 524,416                  |            |
| 4 役員退職慰労引当金        |          | 69,549                   |            | 78,825                   |            |
| 5 その他              |          | 736                      |            |                          |            |
| 固定負債合計             |          | 3,119,759                | 20.0       | 4,211,974                | 25.1       |
| 負債合計               |          | 5,632,484                | 36.1       | 7,231,942                | 43.0       |
| <b>(純資産の部)</b>     |          |                          |            |                          |            |
| 株主資本               |          |                          |            |                          |            |
| 1 資本金              |          | 4,791,796                |            | 4,791,796                |            |
| 2 資本剰余金            |          | 2,996,156                |            | 2,996,108                |            |
| 3 利益剰余金            |          | 1,564,018                |            | 1,546,202                |            |
| 4 自己株式             |          | 195,119                  |            | 196,126                  |            |
| 株主資本合計             |          | 9,156,852                | 58.7       | 9,137,980                | 54.4       |
| 評価・換算差額等           |          |                          |            |                          |            |
| 1 その他有価証券評価<br>差額金 |          | 576,699                  |            | 339,953                  |            |
| 2 為替換算調整勘定         |          | 30,247                   |            | 101,342                  |            |
| 評価・換算差額等合計         |          | 606,947                  | 3.9        | 441,296                  | 2.6        |
| 少数株主持分             |          | 196,371                  | 1.3        |                          |            |
| 純資産合計              |          | 9,960,172                | 63.9       | 9,579,277                | 57.0       |
| 負債及び純資産合計          |          | 15,592,656               | 100.0      | 16,811,219               | 100.0      |

【連結損益計算書】

| 区分                                  | 注記<br>番号 | 前連結会計年度<br>(自平成18年1月1日<br>至平成18年12月31日) |            | 当連結会計年度<br>(自平成19年1月1日<br>至平成19年12月31日) |            |         |
|-------------------------------------|----------|-----------------------------------------|------------|-----------------------------------------|------------|---------|
|                                     |          | 金額(千円)                                  | 百分比<br>(%) | 金額(千円)                                  | 百分比<br>(%) |         |
| 売上高                                 |          |                                         | 11,123,623 | 100.0                                   | 10,897,417 | 100.0   |
| 売上原価                                |          |                                         | 8,791,418  | 79.0                                    | 8,397,514  | 77.1    |
| 売上総利益                               |          |                                         | 2,332,204  | 21.0                                    | 2,499,902  | 22.9    |
| 販売費及び一般管理費                          | 1<br>2   |                                         | 2,558,443  | 23.0                                    | 2,445,600  | 22.4    |
| 営業利益又は<br>営業損失( )                   |          |                                         | 226,238    | 2.0                                     | 54,301     | 0.5     |
| 営業外収益                               |          |                                         |            |                                         |            |         |
| 1 受取利息                              |          | 11,103                                  |            |                                         | 21,032     |         |
| 2 受取配当金                             |          | 15,384                                  |            |                                         | 18,749     |         |
| 3 為替差益                              |          | 79,847                                  |            |                                         | 25,577     |         |
| 4 その他                               |          | 35,267                                  | 141,602    | 1.3                                     | 55,819     | 121,179 |
| 営業外費用                               |          |                                         |            |                                         |            |         |
| 1 支払利息                              |          | 37,520                                  |            |                                         | 43,639     |         |
| 2 その他                               |          | 2,872                                   | 40,393     | 0.4                                     | 5,800      | 49,440  |
| 経常利益又は<br>経常損失( )                   |          |                                         | 125,029    | 1.1                                     | 126,040    | 1.2     |
| 特別利益                                |          |                                         |            |                                         |            |         |
| 1 固定資産売却益                           | 3        | 2,480                                   |            |                                         | 7,546      |         |
| 2 権利譲渡収入                            |          | 22,522                                  |            |                                         | 14,454     |         |
| 3 受取災害保険金                           | 4        | 242,644                                 | 267,647    | 2.4                                     | 27,080     | 49,082  |
| 特別損失                                |          |                                         |            |                                         |            |         |
| 1 固定資産廃棄損                           | 5        | 21,826                                  |            |                                         | 19,397     |         |
| 2 固定資産売却損                           | 6        | 9,772                                   |            |                                         |            |         |
| 3 関係会社事業再編損                         | 7        | 30,716                                  |            |                                         |            |         |
| 4 減損損失                              | 8        | 92,314                                  | 154,630    | 1.4                                     | 8,655      | 28,053  |
| 税金等調整前当期純利益<br>又は税金等調整前当期純<br>損失( ) |          |                                         | 12,011     | 0.1                                     | 147,069    | 1.3     |
| 法人税、住民税及び<br>事業税                    |          | 25,736                                  |            |                                         | 11,932     |         |
| 法人税等調整額                             |          | 76,381                                  | 102,118    | 0.9                                     | 7,879      | 19,812  |
| 少数株主利益                              |          |                                         | 3,912      | 0.0                                     |            |         |
| 当期純利益又は<br>当期純損失( )                 |          |                                         | 118,042    | 1.1                                     | 127,256    | 1.2     |



【連結株主資本等変動計算書】

前連結会計年度(自 平成18年1月1日 至 平成18年12月31日)

|                               | 株主資本      |           |           |         |           |
|-------------------------------|-----------|-----------|-----------|---------|-----------|
|                               | 資本金       | 資本剰余金     | 利益剰余金     | 自己株式    | 株主資本合計    |
| 平成17年12月31日残高(千円)             | 4,791,796 | 2,996,156 | 1,750,581 | 176,485 | 9,362,048 |
| 連結会計年度中の変動額                   |           |           |           |         |           |
| 剰余金の配当                        |           |           | 68,519    |         | 68,519    |
| 当期純損失                         |           |           | 118,042   |         | 118,042   |
| 自己株式の取得                       |           |           |           | 18,633  | 18,633    |
| 株主資本以外の項目の<br>連結会計年度中の変動額(純額) |           |           |           |         |           |
| 連結会計年度中の変動額合計<br>(千円)         |           |           | 186,562   | 18,633  | 205,196   |
| 平成18年12月31日残高(千円)             | 4,791,796 | 2,996,156 | 1,564,018 | 195,119 | 9,156,852 |

|                               | 評価・換算差額等             |              |                | 少数株主持分  | 純資産合計      |
|-------------------------------|----------------------|--------------|----------------|---------|------------|
|                               | その他<br>有価証券<br>評価差額金 | 為替換算<br>調整勘定 | 評価・換算<br>差額等合計 |         |            |
| 平成17年12月31日残高(千円)             | 565,619              | 34,668       | 530,951        | 290,287 | 10,183,288 |
| 連結会計年度中の変動額                   |                      |              |                |         |            |
| 剰余金の配当                        |                      |              |                |         | 68,519     |
| 当期純損失                         |                      |              |                |         | 118,042    |
| 自己株式の取得                       |                      |              |                |         | 18,633     |
| 株主資本以外の項目の<br>連結会計年度中の変動額(純額) | 11,080               | 64,915       | 75,995         | 93,916  | 17,920     |
| 連結会計年度中の変動額合計<br>(千円)         | 11,080               | 64,915       | 75,995         | 93,916  | 223,116    |
| 平成18年12月31日残高(千円)             | 576,699              | 30,247       | 606,947        | 196,371 | 9,960,172  |

当連結会計年度(自 平成19年1月1日 至 平成19年12月31日)

|                           | 株主資本      |           |           |         |           |
|---------------------------|-----------|-----------|-----------|---------|-----------|
|                           | 資本金       | 資本剰余金     | 利益剰余金     | 自己株式    | 株主資本合計    |
| 平成18年12月31日残高(千円)         | 4,791,796 | 2,996,156 | 1,564,018 | 195,119 | 9,156,852 |
| 連結会計年度中の変動額               |           |           |           |         |           |
| 剰余金の配当                    |           |           | 68,154    |         | 68,154    |
| 当期純利益                     |           |           | 127,256   |         | 127,256   |
| 自己株式の取得                   |           |           |           | 1,212   | 1,212     |
| 自己株式の処分                   |           | 48        |           | 204     | 156       |
| 連結除外に伴う利益剰余金の減少           |           |           | 76,918    |         | 76,918    |
| 株主資本以外の項目の連結会計年度中の変動額(純額) |           |           |           |         |           |
| 連結会計年度中の変動額合計(千円)         |           | 48        | 17,816    | 1,007   | 18,871    |
| 平成19年12月31日残高(千円)         | 4,791,796 | 2,996,108 | 1,546,202 | 196,126 | 9,137,980 |

|                           | 評価・換算差額等     |          |            | 少数株主持分  | 純資産合計     |
|---------------------------|--------------|----------|------------|---------|-----------|
|                           | その他有価証券評価差額金 | 為替換算調整勘定 | 評価・換算差額等合計 |         |           |
| 平成18年12月31日残高(千円)         | 576,699      | 30,247   | 606,947    | 196,371 | 9,960,172 |
| 連結会計年度中の変動額               |              |          |            |         |           |
| 剰余金の配当                    |              |          |            |         | 68,154    |
| 当期純利益                     |              |          |            |         | 127,256   |
| 自己株式の取得                   |              |          |            |         | 1,212     |
| 自己株式の処分                   |              |          |            |         | 156       |
| 連結除外に伴う利益剰余金の減少           |              |          |            |         | 76,918    |
| 株主資本以外の項目の連結会計年度中の変動額(純額) | 236,746      | 71,095   | 165,651    | 196,371 | 362,022   |
| 連結会計年度中の変動額合計(千円)         | 236,746      | 71,095   | 165,651    | 196,371 | 380,894   |
| 平成19年12月31日残高(千円)         | 339,953      | 101,342  | 441,296    |         | 9,579,277 |

【連結キャッシュ・フロー計算書】

| 区分                                | 注記<br>番号 | 前連結会計年度<br>(自 平成18年 1月 1日<br>至 平成18年12月31日) | 当連結会計年度<br>(自 平成19年 1月 1日<br>至 平成19年12月31日) |
|-----------------------------------|----------|---------------------------------------------|---------------------------------------------|
|                                   |          | 金額(千円)                                      | 金額(千円)                                      |
| 営業活動によるキャッシュ・フロー                  |          |                                             |                                             |
| 1 税金等調整前当期純利益又は<br>税金等調整前当期純損失( ) |          | 12,011                                      | 147,069                                     |
| 2 減価償却費                           |          | 447,104                                     | 438,446                                     |
| 3 減損損失                            |          | 92,314                                      | 8,655                                       |
| 4 役員賞与引当金の増減額                     |          |                                             | 11,350                                      |
| 5 退職給付引当金の増減額                     |          |                                             | 47,768                                      |
| 6 役員退職慰労引当金の増減額                   |          |                                             | 9,275                                       |
| 7 受取利息及び受取配当金                     |          | 26,488                                      | 39,782                                      |
| 8 支払利息                            |          | 37,520                                      | 43,639                                      |
| 9 固定資産売却益                         |          | 2,480                                       | 7,546                                       |
| 10 受取災害保険金                        |          | 242,644                                     | 27,080                                      |
| 11 権利譲渡収入                         |          | 22,522                                      | 14,454                                      |
| 12 固定資産廃棄損等                       |          | 31,599                                      | 19,397                                      |
| 13 関係会社事業再編損                      |          | 30,716                                      |                                             |
| 14 売上債権の増減額                       |          | 165,289                                     | 105,126                                     |
| 15 たな卸資産の増減額                      |          | 325,794                                     | 92,836                                      |
| 16 仕入債務の増減額                       |          | 537,960                                     | 283,701                                     |
| 17 未払消費税等又は<br>未収消費税等の増減額         |          | 31,045                                      | 18,913                                      |
| 18 その他                            |          | 5,304                                       | 110,841                                     |
| 小計                                |          | 311,971                                     | 840,801                                     |
| 19 利息及び配当金の受取額                    |          | 26,488                                      | 39,782                                      |
| 20 利息の支払額                         |          | 38,776                                      | 45,177                                      |
| 21 災害保険金の受取額                      |          | 242,644                                     | 27,080                                      |
| 22 法人税等の支払額                       |          | 16,308                                      | 36,679                                      |
| 営業活動によるキャッシュ・フロー                  |          | 526,019                                     | 825,807                                     |
| 投資活動によるキャッシュ・フロー                  |          |                                             |                                             |
| 1 定期預金の預入による支出                    |          | 400,000                                     |                                             |
| 2 有形固定資産の取得による支出                  |          | 526,784                                     | 347,640                                     |
| 3 有形固定資産の売却による収入                  |          | 43,995                                      | 85,464                                      |
| 4 投資有価証券の取得による支出                  |          | 187,962                                     | 30,537                                      |
| 5 投資有価証券の売却による収入                  |          | 52,007                                      | 80,901                                      |
| 6 貸付けによる支出                        |          | 5,107                                       | 5,020                                       |
| 7 貸付金の回収による収入                     |          | 9,820                                       | 10,554                                      |
| 8 関係会社の有償減資による収入                  |          |                                             | 27,807                                      |
| 9 その他                             |          | 6,737                                       | 73,838                                      |
| 投資活動によるキャッシュ・フロー                  |          | 1,020,768                                   | 252,308                                     |
| 財務活動によるキャッシュ・フロー                  |          |                                             |                                             |
| 1 短期借入金の純増減額                      |          | 550,000                                     |                                             |
| 2 長期借入れによる収入                      |          | 800,000                                     | 1,800,000                                   |
| 3 長期借入金の返済による支出                   |          | 540,000                                     | 548,000                                     |
| 4 自己株式の取得による支出                    |          | 18,633                                      | 1,212                                       |
| 5 当社による配当金の支払額                    |          | 68,471                                      | 68,084                                      |
| 6 少数株主への配当金の支払額                   |          | 105,570                                     |                                             |
| 7 その他                             |          |                                             | 156                                         |
| 財務活動によるキャッシュ・フロー                  |          | 482,675                                     | 1,182,859                                   |
| 現金及び現金同等物に係る換算差額                  |          | 27,582                                      | 19,026                                      |
| 現金及び現金同等物の増減額                     |          | 949,842                                     | 1,775,385                                   |
| 現金及び現金同等物の期首残高                    |          | 4,142,089                                   | 3,192,246                                   |
| 連結除外に伴う現金及び現金同等物の減少               |          |                                             | 74,341                                      |
| 現金及び現金同等物の期末残高                    |          | 3,192,246                                   | 4,893,290                                   |

## 連結財務諸表作成のための基本となる重要な事項

| 項目                                    | 前連結会計年度<br>(自 平成18年 1月 1日<br>至 平成18年12月31日)                                                                                                                                                                                                               | 当連結会計年度<br>(自 平成19年 1月 1日<br>至 平成19年12月31日)                                                                                                                                                                                                                                                                                                    |
|---------------------------------------|-----------------------------------------------------------------------------------------------------------------------------------------------------------------------------------------------------------------------------------------------------------|------------------------------------------------------------------------------------------------------------------------------------------------------------------------------------------------------------------------------------------------------------------------------------------------------------------------------------------------|
| 1 連結の範囲に関する事項                         | <p>すべての子会社を連結対象としておりません。</p> <p>連結子会社 5社<br/>           フジ コピアン(U K)リミテッド(英国)<br/>           フジ コピアン(H K)リミテッド(中国)<br/>           サミット イメージング テクノロジーズ<br/>           センディリアン バーハッド(マレーシア)<br/>           フジコピアン(U S A)インク(米国)<br/>           富士加工株式会社</p> | <p>連結子会社 4社<br/>           フジ コピアン(U K)リミテッド(英国)<br/>           フジ コピアン(H K)リミテッド(中国)<br/>           フジコピアン(U S A)インク(米国)<br/>           富士加工株式会社</p> <p>非連結子会社 1社<br/>           サミット イメージング テクノロジーズ<br/>           センディリアン バーハッド(マレーシア)</p> <p>サミット イメージング テクノロジーズ<br/>           センディリアン バーハッドは、清算手続き中であり、重要性がないため当連結会計年度より連結除外としております。</p> |
| 2 持分法の適用に関する事項                        | <p>該当事項はありません。</p>                                                                                                                                                                                                                                        | <p>持分法を適用しない非連結子会社名<br/>           サミット イメージング テクノロジーズ<br/>           センディリアン バーハッド</p> <p>持分法を適用しない理由<br/>           サミット イメージング テクノロジーズ<br/>           センディリアン バーハッドは、清算手続き中であり、重要性がないため持分法を適用していません。</p>                                                                                                                                    |
| 3 連結子会社の事業年度等に関する事項                   | <p>在外連結子会社の決算日は10月31日であります。</p> <p>連結財務諸表の作成にあたっては、同日現在の財務諸表を使用し、連結決算日との間に生じた重要な取引については、連結上必要な調整を行っております。</p> <p>なお、サミット イメージング テクノロジーズ センディリアン バーハッドは現在清算手続きに入っており、清算決議を行った平成18年 2月23日付の財務諸表を使用しております。</p>                                               | <p>在外連結子会社の決算日は10月31日であります。</p> <p>現連結財務諸表の作成にあたっては、同日現在の財務諸表を使用し、連結決算日との間に生じた重要な取引については、連結上必要な調整を行っております。</p>                                                                                                                                                                                                                                 |
| 4 会計処理基準に関する事項<br>(1) 重要な資産の評価基準及び評価法 | <p>有価証券<br/>           その他有価証券<br/>           時価のあるもの<br/>           決算日の市場価格等にもとづく時価法(評価差額は全部純資産直入法により処理し、売却原価は移動平均法により算定)</p> <p>時価のないもの<br/>           移動平均法による原価法</p>                                                                                 | <p>有価証券<br/>           その他有価証券<br/>           時価のあるもの<br/>           同左</p> <p>時価のないもの<br/>           同左</p>                                                                                                                                                                                                                                   |

| 項目                   | 前連結会計年度<br>(自平成18年1月1日<br>至平成18年12月31日)                                                                                                                                                                                                                                                                                                                                                                                                                                                                                                                                                                                                                                                                                                                               | 当連結会計年度<br>(自平成19年1月1日<br>至平成19年12月31日)                                                                                                                                                                                                                                                                                                                                                                                                                |
|----------------------|-----------------------------------------------------------------------------------------------------------------------------------------------------------------------------------------------------------------------------------------------------------------------------------------------------------------------------------------------------------------------------------------------------------------------------------------------------------------------------------------------------------------------------------------------------------------------------------------------------------------------------------------------------------------------------------------------------------------------------------------------------------------------|--------------------------------------------------------------------------------------------------------------------------------------------------------------------------------------------------------------------------------------------------------------------------------------------------------------------------------------------------------------------------------------------------------------------------------------------------------|
| (2) 重要な減価償却資産の減価償却方法 | <p>デリバティブ<br/>                     時価法<br/>                     たな卸資産<br/>                     製品・商品・仕掛品・原材料<br/>                     当社は総平均法による原価法<br/>                     連結子会社は主として先入先出法による低<br/>                     価法<br/>                     貯蔵品<br/>                     当社は最終仕入原価法による原価法<br/>                     連結子会社は主として先入先出法による低<br/>                     価法</p> <p>有形固定資産<br/>                     国内連結会社は定率法<br/>                     ただし、平成10年4月1日以降に取得した<br/>                     建物(建物附属設備を除く)については、定<br/>                     額法によっております。<br/>                     なお、主な耐用年数は以下のとおりであり<br/>                     ます。<br/>                     建物及び構築物 15年～50年<br/>                     機械装置及び運搬具 9年～10年<br/>                     在外連結子会社は定額法</p> | <p>デリバティブ<br/>                     同左<br/>                     たな卸資産<br/>                     製品・商品・仕掛品・原材料<br/>                     同左<br/>                     貯蔵品<br/>                     同左<br/>                     有形固定資産<br/>                     同左</p>                                                                                                                                                                                       |
| (3) 重要な引当金の計上基準      | <p>貸倒引当金<br/>                     国内連結会社は、債権の貸倒れによる損失<br/>                     に備えるため、一般債権については貸倒実<br/>                     績率により、貸倒懸念債権等特定の債権に<br/>                     ついては、個別に回収可能性を勘案し、回<br/>                     収不能見込額を計上しております。<br/>                     在外連結子会社は、個別に回収可能性を考<br/>                     慮して計上しております。</p>                                                                                                                                                                                                                                                                                                                                                                                                                                         | <p>貸倒引当金<br/>                     同左</p> <p>役員賞与引当金<br/>                     当社は、役員賞与の支給に充てるため、当連<br/>                     結会計年度に負担すべき支給見込額を計<br/>                     上しております。<br/>                     (追加情報)<br/>                     役員賞与については、「役員賞与に関する<br/>                     会計基準」(企業会計基準第4号 平成17<br/>                     年11月29日)にもとづき、当連結会計年度<br/>                     にかかる役員賞与の支給見込額を当連結<br/>                     会計年度の費用として処理しております。</p> |

| 項目                        | 前連結会計年度<br>(自平成18年1月1日<br>至平成18年12月31日)                                                                                                                                                                                                                                                                                                                                                                                                                                                    | 当連結会計年度<br>(自平成19年1月1日<br>至平成19年12月31日)                                                                                                                                                                                                                                                                                                                                                                                                      |
|---------------------------|--------------------------------------------------------------------------------------------------------------------------------------------------------------------------------------------------------------------------------------------------------------------------------------------------------------------------------------------------------------------------------------------------------------------------------------------------------------------------------------------|----------------------------------------------------------------------------------------------------------------------------------------------------------------------------------------------------------------------------------------------------------------------------------------------------------------------------------------------------------------------------------------------------------------------------------------------|
|                           | <p>退職給付引当金<br/>                     当社は、従業員の退職給付に備えるため、当社は、従業員の退職給付に備えるため、当連結会計年度末における退職給付債務および年金資産の見込額にもとづき、当連結会計年度末において発生していると認められる額を計上しております。</p> <p>なお、会計基準変更時差異については、15年による按分額を費用処理しております。</p> <p>また、数理計算上の差異については、発生時の従業員の平均残存勤務期間以内の一定の年数(10年)による定額法により、翌連結会計年度から費用処理することとしております。</p> <p>国内連結子会社および当社執行役員については、退職金の支払に備えるため、内規にもとづく当連結会計年度末要支給額を計上しております。</p> <p>在外連結子会社は計上しておりません。</p> <p>役員退職慰労引当金<br/>                     当社役員の退職慰労金の支払に備えるため、内規にもとづく当連結会計年度末要支給額を計上しております。</p> | <p>退職給付引当金<br/>                     当社は、従業員の退職給付に備えるため、当連結会計年度末における退職給付債務および年金資産の見込額にもとづき、当連結会計年度末において発生していると認められる額を計上しております。</p> <p>なお、会計基準変更時差異については、15年による按分額を費用処理しております。</p> <p>また、数理計算上の差異については、発生時の従業員の平均残存勤務期間以内の一定の年数(10年)による定額法により、翌連結会計年度から費用処理することとしております。</p> <p>国内連結子会社および当社執行役員については、退職金の支払に備えるため、内規にもとづく当連結会計年度末要支給額を計上しております。</p> <p>在外連結子会社の一部については、当連結会計年度末要支給額を計上しております。</p> <p>役員退職慰労引当金<br/>                     同左</p> |
| (4) 重要な外貨建資産又は負債と通貨への換算基準 | <p>当社および外貨建資産および負債のうち、外貨建金銭債権債務については、連結決算日の直物為替相場により円貨に換算し、換算差額は損益として処理しております。</p> <p>なお、在外連結子会社の資産、負債および収益、費用は、連結決算日の直物為替相場により円貨に換算し、換算差額は純資産の部に於ける為替換算調整勘定および少数株主持分に含めております。</p>                                                                                                                                                                                                                                                                                                         | <p>当社および外貨建資産および負債のうち、外貨建金銭債権債務については、連結決算日の直物為替相場により円貨に換算し、換算差額は損益として処理しております。</p> <p>なお、在外連結子会社の資産、負債および収益、費用は、在外連結子会社の決算日の直物為替相場により円貨に換算し、換算差額は純資産の部に於ける為替換算調整勘定に含めております。</p>                                                                                                                                                                                                                                                              |
| (5) 重要なリース取引の処理方法         | <p>リース物件の所有権が借主に移転すると認められるもの以外のファイナンス・リース取引については、主として通常の賃貸借取引にかかる方法に準じた会計処理によっております。</p>                                                                                                                                                                                                                                                                                                                                                                                                   | <p>同左</p>                                                                                                                                                                                                                                                                                                                                                                                                                                    |
| (6) 重要なヘッジ会計の方法           | <p>長期借入金を対象とした特例処理の要件を満たした金利スワップについて、当該処理によっております。</p>                                                                                                                                                                                                                                                                                                                                                                                                                                     | <p>同左</p>                                                                                                                                                                                                                                                                                                                                                                                                                                    |
| (7) その他連結財務諸表作成の重要な事項     | <p>消費税等の会計処理<br/>                     消費税および地方消費税の会計処理は税抜方式によっております。</p>                                                                                                                                                                                                                                                                                                                                                                                                                   | <p>消費税等の会計処理<br/>                     同左</p>                                                                                                                                                                                                                                                                                                                                                                                                 |

| 項目                        | 前連結会計年度<br>(自 平成18年 1月 1日<br>至 平成18年12月31日)                                                | 当連結会計年度<br>(自 平成19年 1月 1日<br>至 平成19年12月31日) |
|---------------------------|--------------------------------------------------------------------------------------------|---------------------------------------------|
| 5 連結子会社の資産及び負債に関する事項      | 連結子会社の資産及び負債の評価方法は、全面時価評価法によっております。                                                        | 同左                                          |
| 6 連結キャッシュ・フロー計算書における資金の範囲 | 簿記現金、随時引き出し可能な預金および容易に換金可能であり、かつ、価値の変動について僅少なリスクしか負わない取得日から3ヶ月以内に償還期限の到来する短期的な投資からなっております。 | 同左                                          |

連結財務諸表作成のための基本となる重要な事項の変更

| 前連結会計年度<br>(自 平成18年1月1日<br>至 平成18年12月31日)                                                                                                                                                                                                                                                                                                                                                                                                                                                                                                                                                                                                                                                                             | 当連結会計年度<br>(自 平成19年1月1日<br>至 平成19年12月31日) |
|-----------------------------------------------------------------------------------------------------------------------------------------------------------------------------------------------------------------------------------------------------------------------------------------------------------------------------------------------------------------------------------------------------------------------------------------------------------------------------------------------------------------------------------------------------------------------------------------------------------------------------------------------------------------------------------------------------------------------|-------------------------------------------|
| <p>(固定資産の減損に係る会計基準)<br/>                     当連結会計年度より「固定資産の減損に係る会計基準」(「固定資産の減損に係る会計基準の設定に関する意見書」(企業会計審議会 平成14年8月9日))および「固定資産の減損に係る会計基準の適用指針」(企業会計基準委員会 平成15年10月31日 企業会計基準適用指針第6号)を適用しております。<br/>                     その結果、税金等調整前当期純損失が92,314千円増加しております。<br/>                     なお、減損損失累計額については、改正後の連結財務諸表規則にもとづき当該資産の金額から直接控除しております。</p> <p>(貸借対照表の純資産の部の表示に関する会計基準)<br/>                     当連結会計年度より「貸借対照表の純資産の部の表示に関する会計基準」(企業会計基準委員会 平成17年12月9日 企業会計基準第5号)および「貸借対照表の純資産の部の表示に関する会計基準等の適用指針」(企業会計基準委員会 平成17年12月9日 企業会計基準適用指針第8号)を適用しております。<br/>                     従来、資本の部の合計に相当する金額は、9,763,800千円であります。<br/>                     なお、連結財務諸表規則の改正により、当連結会計年度における連結貸借対照表の純資産の部については、改正後の連結財務諸表規則により作成しております。</p> |                                           |

表示方法の変更

| 前連結会計年度<br>(自 平成18年1月1日<br>至 平成18年12月31日) | 当連結会計年度<br>(自 平成19年1月1日<br>至 平成19年12月31日)                                                                                                                                       |
|-------------------------------------------|---------------------------------------------------------------------------------------------------------------------------------------------------------------------------------|
|                                           | <p>(連結キャッシュ・フロー計算書)<br/>                     従来、金額的重要性の観点から営業活動によるキャッシュ・フローのその他に含めておりました退職給付引当金の増減額(前連結会計年度40,555千円)および役員退職慰労引当金の増減額(前連結会計年度11,225千円)は、当連結会計年度より区分掲記しております。</p> |



## 注記事項

## (連結貸借対照表関係)

| 項目              | 前連結会計年度<br>(平成18年12月31日)                                                                                  | 当連結会計年度<br>(平成19年12月31日)                                                                                  |
|-----------------|-----------------------------------------------------------------------------------------------------------|-----------------------------------------------------------------------------------------------------------|
| 1 担保資産          | (担保提供資産)                                                                                                  | (担保提供資産)                                                                                                  |
|                 | 建物及び構築物 1,321,451千円<br>(794,368)                                                                          | 建物及び構築物 1,235,560千円<br>(743,935)                                                                          |
|                 | 機械装置及び<br>運搬具 441,720<br>(441,720)                                                                        | 機械装置及び<br>運搬具 394,295<br>(394,295)                                                                        |
|                 | 土地 1,585,317<br>(799,704)                                                                                 | 土地 1,585,317<br>(799,704)                                                                                 |
|                 | その他 2,136<br>(2,136)                                                                                      | その他 2,136<br>(2,136)                                                                                      |
|                 | 計 3,350,626<br>(2,037,930)                                                                                | 計 3,217,310<br>(1,940,071)                                                                                |
|                 | (上記資産に対応する債務)                                                                                             | (上記資産に対応する債務)                                                                                             |
|                 | 短期借入金 515,000千円<br>(515,000)                                                                              | 短期借入金 558,999千円<br>(558,999)                                                                              |
|                 | 長期借入金 2,075,000<br>(2,075,000)                                                                            | 長期借入金 3,083,001<br>(3,083,001)                                                                            |
|                 | 計 2,590,000<br>(2,590,000)                                                                                | 計 3,642,000<br>(3,642,000)                                                                                |
|                 | (上記債務に対する根抵当権極度額)                                                                                         | (上記債務に対する根抵当権極度額)                                                                                         |
|                 | 極度額 4,030,000千円<br>(3,530,000)                                                                            | 極度額 4,030,000千円<br>(3,530,000)                                                                            |
|                 | (注) 上記のうち( )内は工場財団抵当<br>該債務であります。                                                                         | (注) 上記のうち( )内は工場財団抵当および<br>該債務であります。                                                                      |
| 2 連結会計年度末満期手形の処 | 連結会計年度末満期手形の会計処理は、手<br>形交換日をもって決済処理しております。<br>なお、当連結会計年度末日が金融機関休業<br>日であったため、次の期末日満期手形が期<br>末残高に含まれております。 | 連結会計年度末満期手形の会計処理は、手<br>形交換日をもって決済処理しております。<br>なお、当連結会計年度末日が金融機関休業<br>日であったため、次の期末日満期手形が期<br>末残高に含まれております。 |
|                 | 受取手形 52,645千円                                                                                             | 受取手形 57,837千円                                                                                             |
|                 | 支払手形 308,757                                                                                              | 支払手形 273,728                                                                                              |
|                 | 設備関係支払手形 30,902                                                                                           | 設備関係支払手形 18,448                                                                                           |

## (連結損益計算書関係)

| 項目                | 前連結会計年度<br>(自平成18年1月1日<br>至平成18年12月31日)                                                                                                                                                                                                    | 当連結会計年度<br>(自平成19年1月1日<br>至平成19年12月31日) |           |            |        |                                                                                                                                                         |           |         |                |                                                                                                                                                                                                                                                                                           |           |           |            |        |                |        |            |        |       |         |
|-------------------|--------------------------------------------------------------------------------------------------------------------------------------------------------------------------------------------------------------------------------------------|-----------------------------------------|-----------|------------|--------|---------------------------------------------------------------------------------------------------------------------------------------------------------|-----------|---------|----------------|-------------------------------------------------------------------------------------------------------------------------------------------------------------------------------------------------------------------------------------------------------------------------------------------|-----------|-----------|------------|--------|----------------|--------|------------|--------|-------|---------|
| 1 販売費及び一般管理費      | <p>主要な費目および金額は次のとおりであります。</p> <table> <tr> <td>従業員給料及び賞与</td> <td>652,332千円</td> </tr> <tr> <td>退職給付引当金繰入額</td> <td>47,543</td> </tr> <tr> <td>役員退職慰労引当金繰入額</td> <td>11,225</td> </tr> <tr> <td>技術研究費</td> <td>542,891</td> </tr> </table> | 従業員給料及び賞与                               | 652,332千円 | 退職給付引当金繰入額 | 47,543 | 役員退職慰労引当金繰入額                                                                                                                                            | 11,225    | 技術研究費   | 542,891        | <p>主要な費目および金額は次のとおりであります。</p> <table> <tr> <td>従業員給料及び賞与</td> <td>676,979千円</td> </tr> <tr> <td>退職給付引当金繰入額</td> <td>54,288</td> </tr> <tr> <td>役員退職慰労引当金繰入額</td> <td>11,975</td> </tr> <tr> <td>役員賞与引当金繰入額</td> <td>11,350</td> </tr> <tr> <td>技術研究費</td> <td>515,292</td> </tr> </table> | 従業員給料及び賞与 | 676,979千円 | 退職給付引当金繰入額 | 54,288 | 役員退職慰労引当金繰入額   | 11,975 | 役員賞与引当金繰入額 | 11,350 | 技術研究費 | 515,292 |
| 従業員給料及び賞与         | 652,332千円                                                                                                                                                                                                                                  |                                         |           |            |        |                                                                                                                                                         |           |         |                |                                                                                                                                                                                                                                                                                           |           |           |            |        |                |        |            |        |       |         |
| 退職給付引当金繰入額        | 47,543                                                                                                                                                                                                                                     |                                         |           |            |        |                                                                                                                                                         |           |         |                |                                                                                                                                                                                                                                                                                           |           |           |            |        |                |        |            |        |       |         |
| 役員退職慰労引当金繰入額      | 11,225                                                                                                                                                                                                                                     |                                         |           |            |        |                                                                                                                                                         |           |         |                |                                                                                                                                                                                                                                                                                           |           |           |            |        |                |        |            |        |       |         |
| 技術研究費             | 542,891                                                                                                                                                                                                                                    |                                         |           |            |        |                                                                                                                                                         |           |         |                |                                                                                                                                                                                                                                                                                           |           |           |            |        |                |        |            |        |       |         |
| 従業員給料及び賞与         | 676,979千円                                                                                                                                                                                                                                  |                                         |           |            |        |                                                                                                                                                         |           |         |                |                                                                                                                                                                                                                                                                                           |           |           |            |        |                |        |            |        |       |         |
| 退職給付引当金繰入額        | 54,288                                                                                                                                                                                                                                     |                                         |           |            |        |                                                                                                                                                         |           |         |                |                                                                                                                                                                                                                                                                                           |           |           |            |        |                |        |            |        |       |         |
| 役員退職慰労引当金繰入額      | 11,975                                                                                                                                                                                                                                     |                                         |           |            |        |                                                                                                                                                         |           |         |                |                                                                                                                                                                                                                                                                                           |           |           |            |        |                |        |            |        |       |         |
| 役員賞与引当金繰入額        | 11,350                                                                                                                                                                                                                                     |                                         |           |            |        |                                                                                                                                                         |           |         |                |                                                                                                                                                                                                                                                                                           |           |           |            |        |                |        |            |        |       |         |
| 技術研究費             | 515,292                                                                                                                                                                                                                                    |                                         |           |            |        |                                                                                                                                                         |           |         |                |                                                                                                                                                                                                                                                                                           |           |           |            |        |                |        |            |        |       |         |
| 2 一般管理費に含まれる研究開発費 | 542,891千円                                                                                                                                                                                                                                  | 研究開発費 515,292千円                         |           |            |        |                                                                                                                                                         |           |         |                |                                                                                                                                                                                                                                                                                           |           |           |            |        |                |        |            |        |       |         |
| 3 固定資産売却益の内訳      | <table> <tr> <td>土地</td> <td>2,480千円</td> </tr> <tr> <td>計</td> <td>2,480</td> </tr> </table>                                                                                                                                              | 土地                                      | 2,480千円   | 計          | 2,480  | <table> <tr> <td>機械装置及び運搬具</td> <td>5,913千円</td> </tr> <tr> <td>有形固定資産の<br/>その他</td> <td>1,633</td> </tr> <tr> <td>計</td> <td>7,546</td> </tr> </table> | 機械装置及び運搬具 | 5,913千円 | 有形固定資産の<br>その他 | 1,633                                                                                                                                                                                                                                                                                     | 計         | 7,546     |            |        |                |        |            |        |       |         |
| 土地                | 2,480千円                                                                                                                                                                                                                                    |                                         |           |            |        |                                                                                                                                                         |           |         |                |                                                                                                                                                                                                                                                                                           |           |           |            |        |                |        |            |        |       |         |
| 計                 | 2,480                                                                                                                                                                                                                                      |                                         |           |            |        |                                                                                                                                                         |           |         |                |                                                                                                                                                                                                                                                                                           |           |           |            |        |                |        |            |        |       |         |
| 機械装置及び運搬具         | 5,913千円                                                                                                                                                                                                                                    |                                         |           |            |        |                                                                                                                                                         |           |         |                |                                                                                                                                                                                                                                                                                           |           |           |            |        |                |        |            |        |       |         |
| 有形固定資産の<br>その他    | 1,633                                                                                                                                                                                                                                      |                                         |           |            |        |                                                                                                                                                         |           |         |                |                                                                                                                                                                                                                                                                                           |           |           |            |        |                |        |            |        |       |         |
| 計                 | 7,546                                                                                                                                                                                                                                      |                                         |           |            |        |                                                                                                                                                         |           |         |                |                                                                                                                                                                                                                                                                                           |           |           |            |        |                |        |            |        |       |         |
| 4 受取災害保険金         | 岡山工場の火災による保険金収入であります。                                                                                                                                                                                                                      | 前連結会計年度の岡山工場における火災事故による保険金収入であります。      |           |            |        |                                                                                                                                                         |           |         |                |                                                                                                                                                                                                                                                                                           |           |           |            |        |                |        |            |        |       |         |
| 5 固定資産廃棄損の内訳      | <table> <tr> <td>建物及び構築物</td> <td>2,950千円</td> </tr> <tr> <td>機械装置及び運搬具</td> <td>12,065</td> </tr> <tr> <td>有形固定資産の<br/>その他</td> <td>6,810</td> </tr> <tr> <td>計</td> <td>21,826</td> </tr> </table>                                       | 建物及び構築物                                 | 2,950千円   | 機械装置及び運搬具  | 12,065 | 有形固定資産の<br>その他                                                                                                                                          | 6,810     | 計       | 21,826         | <table> <tr> <td>建物及び構築物</td> <td>5,925千円</td> </tr> <tr> <td>機械装置及び運搬具</td> <td>6,712</td> </tr> <tr> <td>有形固定資産の<br/>その他</td> <td>6,759</td> </tr> <tr> <td>計</td> <td>19,397</td> </tr> </table>                                                                                       | 建物及び構築物   | 5,925千円   | 機械装置及び運搬具  | 6,712  | 有形固定資産の<br>その他 | 6,759  | 計          | 19,397 |       |         |
| 建物及び構築物           | 2,950千円                                                                                                                                                                                                                                    |                                         |           |            |        |                                                                                                                                                         |           |         |                |                                                                                                                                                                                                                                                                                           |           |           |            |        |                |        |            |        |       |         |
| 機械装置及び運搬具         | 12,065                                                                                                                                                                                                                                     |                                         |           |            |        |                                                                                                                                                         |           |         |                |                                                                                                                                                                                                                                                                                           |           |           |            |        |                |        |            |        |       |         |
| 有形固定資産の<br>その他    | 6,810                                                                                                                                                                                                                                      |                                         |           |            |        |                                                                                                                                                         |           |         |                |                                                                                                                                                                                                                                                                                           |           |           |            |        |                |        |            |        |       |         |
| 計                 | 21,826                                                                                                                                                                                                                                     |                                         |           |            |        |                                                                                                                                                         |           |         |                |                                                                                                                                                                                                                                                                                           |           |           |            |        |                |        |            |        |       |         |
| 建物及び構築物           | 5,925千円                                                                                                                                                                                                                                    |                                         |           |            |        |                                                                                                                                                         |           |         |                |                                                                                                                                                                                                                                                                                           |           |           |            |        |                |        |            |        |       |         |
| 機械装置及び運搬具         | 6,712                                                                                                                                                                                                                                      |                                         |           |            |        |                                                                                                                                                         |           |         |                |                                                                                                                                                                                                                                                                                           |           |           |            |        |                |        |            |        |       |         |
| 有形固定資産の<br>その他    | 6,759                                                                                                                                                                                                                                      |                                         |           |            |        |                                                                                                                                                         |           |         |                |                                                                                                                                                                                                                                                                                           |           |           |            |        |                |        |            |        |       |         |
| 計                 | 19,397                                                                                                                                                                                                                                     |                                         |           |            |        |                                                                                                                                                         |           |         |                |                                                                                                                                                                                                                                                                                           |           |           |            |        |                |        |            |        |       |         |
| 6 固定資産売却損の内訳      | <table> <tr> <td>建物及び構築物等</td> <td>9,772千円</td> </tr> <tr> <td>計</td> <td>9,772</td> </tr> </table>                                                                                                                                        | 建物及び構築物等                                | 9,772千円   | 計          | 9,772  |                                                                                                                                                         |           |         |                |                                                                                                                                                                                                                                                                                           |           |           |            |        |                |        |            |        |       |         |
| 建物及び構築物等          | 9,772千円                                                                                                                                                                                                                                    |                                         |           |            |        |                                                                                                                                                         |           |         |                |                                                                                                                                                                                                                                                                                           |           |           |            |        |                |        |            |        |       |         |
| 計                 | 9,772                                                                                                                                                                                                                                      |                                         |           |            |        |                                                                                                                                                         |           |         |                |                                                                                                                                                                                                                                                                                           |           |           |            |        |                |        |            |        |       |         |
| 7 関係会社事業再編損       | サミット イメージング テクノロジーズ センディリアン バーハッドの清算決議によるものおよびフジコピアン(USA)インクの事業再編にかかるものであります。                                                                                                                                                              |                                         |           |            |        |                                                                                                                                                         |           |         |                |                                                                                                                                                                                                                                                                                           |           |           |            |        |                |        |            |        |       |         |

| 項目         | 前連結会計年度<br>(自 平成18年 1月 1日<br>至 平成18年12月31日) | 当連結会計年度<br>(自 平成19年 1月 1日<br>至 平成19年12月31日)                                                                                                                                                                                                                                                                                                                                                                                                  |    |    |    |            |   |          |                                                                                                                                                                                                                                                                                                                                                                                                                    |    |    |    |      |          |
|------------|---------------------------------------------|----------------------------------------------------------------------------------------------------------------------------------------------------------------------------------------------------------------------------------------------------------------------------------------------------------------------------------------------------------------------------------------------------------------------------------------------|----|----|----|------------|---|----------|--------------------------------------------------------------------------------------------------------------------------------------------------------------------------------------------------------------------------------------------------------------------------------------------------------------------------------------------------------------------------------------------------------------------|----|----|----|------|----------|
|            | 8 減損損失                                      | <p>当連結会計年度において、当社は以下の資産グループについて減損損失を計上しております。</p> <table border="1"> <thead> <tr> <th>場所</th> <th>用途</th> <th>種類</th> </tr> </thead> <tbody> <tr> <td>兵庫県<br/>尼崎市</td> <td>寮</td> <td>建物<br/>土地</td> </tr> </tbody> </table> <p>当社の資産グループは、管理会計上の区分ごとにグルーピングを行っております。上記の資産は、近年の地価下落傾向のなか、帳簿価額に対し時価が著しく下落しており、また、従業員の減少により遊休状態にあり、回収可能価額まで減額し、当該減少額を減損損失(建物92,314千円)として特別損失に計上しております。なお、回収可能価額は正味売却価額により測定しておりますが、合理的な測定が困難なことから零としております。</p> | 場所 | 用途 | 種類 | 兵庫県<br>尼崎市 | 寮 | 建物<br>土地 | <p>当連結会計年度において、当社は以下の資産グループについて減損損失を計上しております。</p> <table border="1"> <thead> <tr> <th>場所</th> <th>用途</th> <th>種類</th> </tr> </thead> <tbody> <tr> <td>岡山工場</td> <td>製造<br/>設備</td> <td>機械<br/>装置</td> </tr> </tbody> </table> <p>当社の資産グループは、管理会計上の区分ごとにグルーピングを行っております。上記の資産は、遊休状態にあるため帳簿価額に対し時価が著しく下落しており、回収可能価額まで減額し、当該減少額を減損損失(8,655千円)として特別損失に計上しております。なお、回収可能価額は正味売却価額により測定しておりますが、合理的な測定が困難なことから零としております。</p> | 場所 | 用途 | 種類 | 岡山工場 | 製造<br>設備 |
| 場所         | 用途                                          | 種類                                                                                                                                                                                                                                                                                                                                                                                                                                           |    |    |    |            |   |          |                                                                                                                                                                                                                                                                                                                                                                                                                    |    |    |    |      |          |
| 兵庫県<br>尼崎市 | 寮                                           | 建物<br>土地                                                                                                                                                                                                                                                                                                                                                                                                                                     |    |    |    |            |   |          |                                                                                                                                                                                                                                                                                                                                                                                                                    |    |    |    |      |          |
| 場所         | 用途                                          | 種類                                                                                                                                                                                                                                                                                                                                                                                                                                           |    |    |    |            |   |          |                                                                                                                                                                                                                                                                                                                                                                                                                    |    |    |    |      |          |
| 岡山工場       | 製造<br>設備                                    | 機械<br>装置                                                                                                                                                                                                                                                                                                                                                                                                                                     |    |    |    |            |   |          |                                                                                                                                                                                                                                                                                                                                                                                                                    |    |    |    |      |          |

## (連結株主資本等変動計算書関係)

前連結会計年度(自 平成18年 1月 1日 至 平成18年12月31日)

## 1 発行済株式の種類及び総数並びに自己株式の種類及び株式数に関する事項

|         | 前連結会計年度末<br>株式数(株) | 当連結会計年度<br>増加株式数(株) | 当連結会計年度<br>減少株式数(株) | 当連結会計年度末<br>株式数(株) |
|---------|--------------------|---------------------|---------------------|--------------------|
| 発行済株式数  |                    |                     |                     |                    |
| 普通株式    | 17,894,877         |                     |                     | 17,894,877         |
| 合計      | 17,894,877         |                     |                     | 17,894,877         |
| 自己株式    |                    |                     |                     |                    |
| 普通株式(注) | 764,950            | 91,395              |                     | 856,345            |
| 合計      | 764,950            | 91,395              |                     | 856,345            |

(注) 普通株式の自己株式の株式数の増加の内容は、取締役会決議によるもの88,000株、単元未満株式の買取りによるもの3,395株であります。

## 2 配当に関する事項

## (1) 配当金支払額

|                      | 株式の種類 | 配当金の総額<br>(千円) | 1株当たり<br>配当額(円) | 基準日         | 効力発生日      |
|----------------------|-------|----------------|-----------------|-------------|------------|
| 平成18年3月30日<br>定時株主総会 | 普通株式  | 68,519         | 4.00            | 平成17年12月31日 | 平成18年3月31日 |

## (2) 基準日が当連結会計年度に属する配当のうち、配当の効力発生日が翌連結会計年度となるもの

|                      | 株式の種類 | 配当金の<br>総額(千円) | 配当の<br>原資 | 1株当たり<br>配当額(円) | 基準日         | 効力発生日      |
|----------------------|-------|----------------|-----------|-----------------|-------------|------------|
| 平成19年3月29日<br>定時株主総会 | 普通株式  | 68,154         | 利益剰余金     | 4.00            | 平成18年12月31日 | 平成19年3月30日 |

当連結会計年度(自 平成19年 1月 1日 至 平成19年12月31日)

1 発行済株式の種類及び総数並びに自己株式の種類及び株式数に関する事項

|         | 前連結会計年度末<br>株式数(株) | 当連結会計年度<br>増加株式数(株) | 当連結会計年度<br>減少株式数(株) | 当連結会計年度末<br>株式数(株) |
|---------|--------------------|---------------------|---------------------|--------------------|
| 発行済株式数  |                    |                     |                     |                    |
| 普通株式    | 17,894,877         |                     |                     | 17,894,877         |
| 合計      | 17,894,877         |                     |                     | 17,894,877         |
| 自己株式    |                    |                     |                     |                    |
| 普通株式(注) | 856,345            | 6,573               | 900                 | 862,018            |
| 合計      | 856,345            | 6,573               | 900                 | 862,018            |

(注) 普通株式の自己株式の株式数の増加の内容は、単元未満株式の買取りによるものであり、自己株式の株式数の減少の内容は、単元未満株式の買増し請求による売り渡しであります。

2 配当に関する事項

(1) 配当金支払額

|                       | 株式の種類 | 配当金の総額<br>(千円) | 1株当たり<br>配当額(円) | 基準日         | 効力発生日       |
|-----------------------|-------|----------------|-----------------|-------------|-------------|
| 平成19年 3月29日<br>定時株主総会 | 普通株式  | 68,154         | 4.00            | 平成18年12月31日 | 平成19年 3月30日 |

(2) 基準日が当連結会計年度に属する配当のうち、配当の効力発生日が翌連結会計年度となるもの

|                       | 株式の種類 | 配当金の<br>総額(千円) | 配当の<br>原資 | 1株当たり<br>配当額(円) | 基準日         | 効力発生日       |
|-----------------------|-------|----------------|-----------|-----------------|-------------|-------------|
| 平成20年 3月28日<br>定時株主総会 | 普通株式  | 68,131         | 利益剰余金     | 4.00            | 平成19年12月31日 | 平成20年 3月31日 |

(連結キャッシュ・フロー計算書関係)

| 前連結会計年度<br>(自 平成18年 1月 1日<br>至 平成18年12月31日) |             | 当連結会計年度<br>(自 平成19年 1月 1日<br>至 平成19年12月31日) |             |
|---------------------------------------------|-------------|---------------------------------------------|-------------|
| 現金及び現金同等物の期末残高と連結貸借対照表に掲記されている科目の金額との関係     |             | 現金及び現金同等物の期末残高と連結貸借対照表に掲記されている科目の金額との関係     |             |
| 現金及び預金勘定                                    | 3,205,111千円 | 現金及び預金勘定                                    | 4,905,618千円 |
| 預入期間が3ヶ月を超える<br>定期預金                        | 12,864      | 預入期間が3ヶ月を超える<br>定期預金                        | 12,328      |
| 現金及び現金同等物                                   | 3,192,246   | 現金及び現金同等物                                   | 4,893,290   |

## (リース取引関係)

| 前連結会計年度<br>(自 平成18年1月1日<br>至 平成18年12月31日)                                              |                       |             |            | 当連結会計年度<br>(自 平成19年1月1日<br>至 平成19年12月31日)                                              |                       |             |            |
|----------------------------------------------------------------------------------------|-----------------------|-------------|------------|----------------------------------------------------------------------------------------|-----------------------|-------------|------------|
| リース物件の所有権が借主に移転すると認められるもの以外のファイナンス・リース取引                                               |                       |             |            | リース物件の所有権が借主に移転すると認められるもの以外のファイナンス・リース取引                                               |                       |             |            |
| 1 リース物件の取得価額相当額、減価償却累計額相当額および期末残高相当額                                                   |                       |             |            | 1 リース物件の取得価額相当額、減価償却累計額相当額および期末残高相当額                                                   |                       |             |            |
|                                                                                        | 機械装置<br>及び運搬具<br>(千円) | その他<br>(千円) | 合計<br>(千円) |                                                                                        | 機械装置<br>及び運搬具<br>(千円) | その他<br>(千円) | 合計<br>(千円) |
| 取得価額<br>相当額                                                                            | 11,712                | 27,825      | 39,537     | 取得価額<br>相当額                                                                            | 11,712                | 19,584      | 31,296     |
| 減価償却<br>累計額<br>相当額                                                                     | 6,851                 | 20,086      | 26,937     | 減価償却<br>累計額<br>相当額                                                                     | 9,193                 | 13,526      | 22,719     |
| 期末残高<br>相当額                                                                            | 4,861                 | 7,739       | 12,600     | 期末残高<br>相当額                                                                            | 2,518                 | 6,057       | 8,576      |
| 2 未経過リース料期末残高相当額                                                                       |                       |             |            | 2 未経過リース料期末残高相当額                                                                       |                       |             |            |
|                                                                                        |                       |             |            |                                                                                        |                       |             |            |
| 1年以内                                                                                   |                       |             | 7,218千円    | 1年以内                                                                                   |                       |             | 4,715千円    |
| 1年超                                                                                    |                       |             | 5,381      | 1年超                                                                                    |                       |             | 3,861      |
| 計                                                                                      |                       |             | 12,600     | 計                                                                                      |                       |             | 8,576      |
| (注) 取得価額相当額および未経過リース料期末残高相当額は、未経過リース料期末残高が有形固定資産の期末残高等に占める割合が低いいため、支払利子込み法により算定しております。 |                       |             |            | (注) 取得価額相当額および未経過リース料期末残高相当額は、未経過リース料期末残高が有形固定資産の期末残高等に占める割合が低いいため、支払利子込み法により算定しております。 |                       |             |            |
| 3 支払リース料および減価償却費相当額                                                                    |                       |             |            | 3 支払リース料および減価償却費相当額                                                                    |                       |             |            |
|                                                                                        |                       |             |            |                                                                                        |                       |             |            |
| 支払リース料                                                                                 |                       |             | 10,745千円   | 支払リース料                                                                                 |                       |             | 8,171千円    |
| 減価償却費相当額                                                                               |                       |             | 10,745     | 減価償却費相当額                                                                               |                       |             | 8,171      |
| 4 減価償却費相当額の算定方法                                                                        |                       |             |            | 4 減価償却費相当額の算定方法                                                                        |                       |             |            |
|                                                                                        |                       |             |            |                                                                                        |                       |             |            |
| リース期間を耐用年数とし、残存価額を零とする定額法により算定しております。                                                  |                       |             |            | 同左                                                                                     |                       |             |            |
| 5 減損損失                                                                                 |                       |             |            | 5 減損損失                                                                                 |                       |             |            |
|                                                                                        |                       |             |            |                                                                                        |                       |             |            |
| リース資産に配分された減損損失はありません。                                                                 |                       |             |            | 同左                                                                                     |                       |             |            |

(有価証券関係)

前連結会計年度(自 平成18年 1月 1日 至 平成18年12月31日)

1 その他有価証券で時価のあるもの

| 種類                     | 取得原価<br>(千円) | 連結貸借対照表計上額<br>(千円) | 差額<br>(千円) |
|------------------------|--------------|--------------------|------------|
| 連結貸借対照表計上額が取得原価を超えるもの  |              |                    |            |
| 株式                     | 374,153      | 1,355,075          | 980,922    |
| 債券                     |              |                    |            |
| 国債・地方債等                |              |                    |            |
| 社債                     |              |                    |            |
| その他                    |              |                    |            |
| その他                    |              |                    |            |
| 小計                     | 374,153      | 1,355,075          | 980,922    |
| 連結貸借対照表計上額が取得原価を超えないもの |              |                    |            |
| 株式                     | 70,928       | 58,598             | 12,330     |
| 債券                     |              |                    |            |
| 国債・地方債等                |              |                    |            |
| 社債                     | 180,252      | 179,278            | 974        |
| その他                    |              |                    |            |
| その他                    |              |                    |            |
| 小計                     | 251,181      | 237,876            | 13,304     |
| 合計                     | 625,334      | 1,592,951          | 967,617    |

(注) 1 取得原価は減損処理後の価額であります。なお、当連結会計年度において減損処理は行っていません。  
 2 減損処理にあたっては、時価に著しい下落があり、かつ回復の見込めないと判断されるものについて減損処理を行っております。

2 時価評価されていない有価証券

|         | 連結貸借対照表計上額(千円) |
|---------|----------------|
| その他有価証券 |                |
| 非上場株式   | 70,250         |

3 その他有価証券のうち満期のあるもの及び満期保有目的の債券の連結決算日後における償還予定額

|    | 1年以内<br>(千円) | 1年超5年以内<br>(千円) | 5年超10年以内<br>(千円) | 10年超<br>(千円) |
|----|--------------|-----------------|------------------|--------------|
| 債券 |              |                 |                  |              |
| 社債 | 80,252       | 100,000         |                  |              |
| 計  | 80,252       | 100,000         |                  |              |

当連結会計年度(自 平成19年 1月 1日 至 平成19年12月31日)

1 その他有価証券で時価のあるもの

| 種類                         | 取得原価<br>(千円) | 連結貸借対照表計上額<br>(千円) | 差額<br>(千円) |
|----------------------------|--------------|--------------------|------------|
| 連結貸借対照表計上額が取得原価<br>を超えるもの  |              |                    |            |
| 株式                         | 278,496      | 890,984            | 612,488    |
| 債券                         |              |                    |            |
| 国債・地方債等                    |              |                    |            |
| 社債                         | 20,000       | 20,052             | 52         |
| その他                        |              |                    |            |
| その他                        |              |                    |            |
| 小計                         | 298,496      | 911,037            | 612,540    |
| 連結貸借対照表計上額が取得原価<br>を超えないもの |              |                    |            |
| 株式                         | 176,473      | 137,330            | 39,142     |
| 債券                         |              |                    |            |
| 国債・地方債等                    |              |                    |            |
| 社債                         | 100,000      | 99,880             | 120        |
| その他                        |              |                    |            |
| その他                        |              |                    |            |
| 小計                         | 276,473      | 237,210            | 39,262     |
| 合計                         | 574,970      | 1,148,247          | 573,277    |

(注) 1 取得原価は減損処理後の価額であります。なお、当連結会計年度において減損処理は行っていません。  
 2 減損処理にあたっては、時価に著しい下落があり、かつ回復の見込めないと判断されるものについて減損処理を行っております。

2 時価評価されていない有価証券

|               | 連結貸借対照表計上額(千円) |
|---------------|----------------|
| その他有価証券       |                |
| 非上場株式         | 70,250         |
| 子会社株式及び関連会社株式 |                |
| 関係会社株式        | 125,688        |

3 その他有価証券のうち満期のあるもの及び満期保有目的の債券の連結決算日後における償還予定額

|    | 1年以内<br>(千円) | 1年超5年以内<br>(千円) | 5年超10年以内<br>(千円) | 10年超<br>(千円) |
|----|--------------|-----------------|------------------|--------------|
| 債券 |              |                 |                  |              |
| 社債 |              | 120,000         |                  |              |
| 計  |              | 120,000         |                  |              |

[次へ](#)

(デリバティブ取引関係)

1 取引の状況に関する事項

| 前連結会計年度<br>(自 平成18年 1月 1日<br>至 平成18年12月31日)                                                                                                                                                                                                                                                                                                                                                                                                                                                                                                                       | 当連結会計年度<br>(自 平成19年 1月 1日<br>至 平成19年12月31日)                                                                                                                                             |
|-------------------------------------------------------------------------------------------------------------------------------------------------------------------------------------------------------------------------------------------------------------------------------------------------------------------------------------------------------------------------------------------------------------------------------------------------------------------------------------------------------------------------------------------------------------------|-----------------------------------------------------------------------------------------------------------------------------------------------------------------------------------------|
| <p>(1) 取引の内容<br/>当社が行っておりますデリバティブ取引は、スワップ取引のうち金利スワップ取引および為替予約取引であります。連結子会社は、デリバティブ取引を行っておりません。</p> <p>(2) 取引に対する取組方針<br/>当社は、デリバティブ取引の限度額を実需の範囲内とする方針であります。</p> <p>(3) 取引の利用目的<br/>当社は、将来の市場金利変動リスクの回避および金利負担の低減を図る目的で金利スワップ取引を行っております。また、将来の為替レートの変動リスクを回避する目的で為替予約取引を行っております。</p> <p>(4) 取引にかかるリスクの内容<br/>当社が利用しているデリバティブ取引は、マーケットリスクを有しております。また、当社のデリバティブ取引の契約先は信用度の高い金融機関であるため、相手方の契約不履行にかかる信用リスクはほとんどないと認識しております。</p> <p>(5) 取引にかかるリスク管理体制<br/>当社は、デリバティブ取引を行う場合、その都度社内稟議規程による承認を得て経理グループで行っております。</p> <p>(6) 「取引の時価等に関する事項」にかかる補足説明等<br/>特記すべき事項はありません。</p> | <p>(1) 取引の内容<br/>同左</p> <p>(2) 取引に対する取組方針<br/>同左</p> <p>(3) 取引の利用目的<br/>同左</p> <p>(4) 取引にかかるリスクの内容<br/>同左</p> <p>(5) 取引にかかるリスク管理体制<br/>同左</p> <p>(6) 「取引の時価等に関する事項」にかかる補足説明等<br/>同左</p> |



2 取引の時価等に関する事項

前連結会計年度(平成18年12月31日)

| 区分            | 種類                    | 契約額等(千円) |           | 時価(千円)  | 評価損益(千円) |
|---------------|-----------------------|----------|-----------|---------|----------|
|               |                       |          | うち1年超(千円) |         |          |
| 市場取引<br>以外の取引 | 金利スワップ取引<br>変動受取・固定支払 | 200,000  | 200,000   | 199,263 | 736      |
| 合計            |                       | 200,000  | 200,000   | 199,263 | 736      |

(注) 1 時価の算定方法

- 主たる取引先金融機関から提示された価格によっております。
- 2 金利スワップ取引の契約額等は、あくまでもデリバティブ取引における名目的な契約額、または計算上の想定元本であり、当該金額自体がデリバティブ取引のリスクの大きさを示すものではありません。
- 3 ヘッジ会計の特例処理を適用した金利スワップ取引は、開示の対象から除いております。

当連結会計年度(平成19年12月31日)

| 区分            | 種類                  | 契約額等(千円) |           | 時価(千円)  | 評価損益(千円) |
|---------------|---------------------|----------|-----------|---------|----------|
|               |                     |          | うち1年超(千円) |         |          |
| 市場取引<br>以外の取引 | 為替予約取引<br>売建<br>ユーロ | 162,890  |           | 166,640 | 3,750    |
|               | 買建<br>米ドル           | 27,246   |           | 28,537  | 1,291    |
| 合計            |                     | 190,136  |           | 195,177 | 2,459    |

(注) 1 時価の算定方法

- 主たる取引先金融機関から提示された価格等にもとづき算定しております。
- 2 ヘッジ会計の特例処理を適用した金利スワップ取引は、開示の対象から除いております。

(退職給付関係)

| 前連結会計年度<br>(自 平成18年 1月 1日<br>至 平成18年12月31日)                                                                                                                                                                                                                                                                                                                                                                                                                                                                                                                                                                                                                                                         | 当連結会計年度<br>(自 平成19年 1月 1日<br>至 平成19年12月31日)                                                                                                                                                                           |             |      |         |        |       |                 |         |                |         |             |         |                                                                                                                                                                                                                                                                                                                                                                                                                                                                                                                                                                                                                                                                                                   |         |                                                                                                                                                                                                                                                                                                                                                                                                                                                                                                                                                                                                                                                                                                   |        |             |        |         |                 |        |                |         |                |         |             |         |         |         |
|-----------------------------------------------------------------------------------------------------------------------------------------------------------------------------------------------------------------------------------------------------------------------------------------------------------------------------------------------------------------------------------------------------------------------------------------------------------------------------------------------------------------------------------------------------------------------------------------------------------------------------------------------------------------------------------------------------|-----------------------------------------------------------------------------------------------------------------------------------------------------------------------------------------------------------------------|-------------|------|---------|--------|-------|-----------------|---------|----------------|---------|-------------|---------|---------------------------------------------------------------------------------------------------------------------------------------------------------------------------------------------------------------------------------------------------------------------------------------------------------------------------------------------------------------------------------------------------------------------------------------------------------------------------------------------------------------------------------------------------------------------------------------------------------------------------------------------------------------------------------------------------|---------|---------------------------------------------------------------------------------------------------------------------------------------------------------------------------------------------------------------------------------------------------------------------------------------------------------------------------------------------------------------------------------------------------------------------------------------------------------------------------------------------------------------------------------------------------------------------------------------------------------------------------------------------------------------------------------------------------|--------|-------------|--------|---------|-----------------|--------|----------------|---------|----------------|---------|-------------|---------|---------|---------|
| <p>1 採用している退職給付制度の概要</p> <p>適格退職年金：当社は、昭和40年 9月15日から退職金制度適格退職年金として適左<br/>                     格退職年金制度を採用しております。</p> <p>退職一時金：当社および国内連結子会社は、退職金規程にもとづく退職一時<br/>                     金制度を採用しております。</p>                                                                                                                                                                                                                                                                                                                                                                                                                                                                                                | <p>1 採用している退職給付制度の概要</p> <p>適格退職年金として適左<br/>                     退職一時金：当社および国内連結子会社は、退職金規程にもとづく退職一時<br/>                     金制度を採用しております。</p> <p>在外連結子会社の一部は現地法令にもとづく退職一時金制<br/>                     度を採用しております。</p> |             |      |         |        |       |                 |         |                |         |             |         |                                                                                                                                                                                                                                                                                                                                                                                                                                                                                                                                                                                                                                                                                                   |         |                                                                                                                                                                                                                                                                                                                                                                                                                                                                                                                                                                                                                                                                                                   |        |             |        |         |                 |        |                |         |                |         |             |         |         |         |
| <p>2 退職給付債務に関する事項(平成18年12月31日)</p> <table style="width: 100%; border-collapse: collapse;"> <tr> <td style="width: 80%;">退職給付債務</td> <td style="text-align: right;">1,482,928千円</td> </tr> <tr> <td>年金資産</td> <td style="text-align: right;">680,310</td> </tr> <tr> <td colspan="2"><hr/></td> </tr> <tr> <td>未積立退職給付債務</td> <td style="text-align: right;">802,617</td> </tr> <tr> <td>会計基準変更時差異の未処理額</td> <td style="text-align: right;">237,306</td> </tr> <tr> <td>未認識数理計算上の差異</td> <td style="text-align: right;">88,662</td> </tr> <tr> <td>退職給付引当金</td> <td style="text-align: right;">476,648</td> </tr> </table> <p>(注) 国内連結子会社は、退職給付の算定にあたり簡便法を採用して<br/>                     おります。</p>    | 退職給付債務                                                                                                                                                                                                                | 1,482,928千円 | 年金資産 | 680,310 | <hr/>  |       | 未積立退職給付債務       | 802,617 | 会計基準変更時差異の未処理額 | 237,306 | 未認識数理計算上の差異 | 88,662  | 退職給付引当金                                                                                                                                                                                                                                                                                                                                                                                                                                                                                                                                                                                                                                                                                           | 476,648 | <p>2 退職給付債務に関する事項(平成19年12月31日)</p> <table style="width: 100%; border-collapse: collapse;"> <tr> <td style="width: 80%;">退職給付債務</td> <td style="text-align: right;">1,592,804千円</td> </tr> <tr> <td>年金資産</td> <td style="text-align: right;">738,936</td> </tr> <tr> <td colspan="2"><hr/></td> </tr> <tr> <td>未積立退職給付債務</td> <td style="text-align: right;">853,868</td> </tr> <tr> <td>会計基準変更時差異の未処理額</td> <td style="text-align: right;">210,939</td> </tr> <tr> <td>未認識数理計算上の差異</td> <td style="text-align: right;">118,512</td> </tr> <tr> <td>退職給付引当金</td> <td style="text-align: right;">524,416</td> </tr> </table> <p>(注) 国内連結子会社は、退職給付の算定にあたり簡便法を採用して<br/>                     おります。</p> | 退職給付債務 | 1,592,804千円 | 年金資産   | 738,936 | <hr/>           |        | 未積立退職給付債務      | 853,868 | 会計基準変更時差異の未処理額 | 210,939 | 未認識数理計算上の差異 | 118,512 | 退職給付引当金 | 524,416 |
| 退職給付債務                                                                                                                                                                                                                                                                                                                                                                                                                                                                                                                                                                                                                                                                                              | 1,482,928千円                                                                                                                                                                                                           |             |      |         |        |       |                 |         |                |         |             |         |                                                                                                                                                                                                                                                                                                                                                                                                                                                                                                                                                                                                                                                                                                   |         |                                                                                                                                                                                                                                                                                                                                                                                                                                                                                                                                                                                                                                                                                                   |        |             |        |         |                 |        |                |         |                |         |             |         |         |         |
| 年金資産                                                                                                                                                                                                                                                                                                                                                                                                                                                                                                                                                                                                                                                                                                | 680,310                                                                                                                                                                                                               |             |      |         |        |       |                 |         |                |         |             |         |                                                                                                                                                                                                                                                                                                                                                                                                                                                                                                                                                                                                                                                                                                   |         |                                                                                                                                                                                                                                                                                                                                                                                                                                                                                                                                                                                                                                                                                                   |        |             |        |         |                 |        |                |         |                |         |             |         |         |         |
| <hr/>                                                                                                                                                                                                                                                                                                                                                                                                                                                                                                                                                                                                                                                                                               |                                                                                                                                                                                                                       |             |      |         |        |       |                 |         |                |         |             |         |                                                                                                                                                                                                                                                                                                                                                                                                                                                                                                                                                                                                                                                                                                   |         |                                                                                                                                                                                                                                                                                                                                                                                                                                                                                                                                                                                                                                                                                                   |        |             |        |         |                 |        |                |         |                |         |             |         |         |         |
| 未積立退職給付債務                                                                                                                                                                                                                                                                                                                                                                                                                                                                                                                                                                                                                                                                                           | 802,617                                                                                                                                                                                                               |             |      |         |        |       |                 |         |                |         |             |         |                                                                                                                                                                                                                                                                                                                                                                                                                                                                                                                                                                                                                                                                                                   |         |                                                                                                                                                                                                                                                                                                                                                                                                                                                                                                                                                                                                                                                                                                   |        |             |        |         |                 |        |                |         |                |         |             |         |         |         |
| 会計基準変更時差異の未処理額                                                                                                                                                                                                                                                                                                                                                                                                                                                                                                                                                                                                                                                                                      | 237,306                                                                                                                                                                                                               |             |      |         |        |       |                 |         |                |         |             |         |                                                                                                                                                                                                                                                                                                                                                                                                                                                                                                                                                                                                                                                                                                   |         |                                                                                                                                                                                                                                                                                                                                                                                                                                                                                                                                                                                                                                                                                                   |        |             |        |         |                 |        |                |         |                |         |             |         |         |         |
| 未認識数理計算上の差異                                                                                                                                                                                                                                                                                                                                                                                                                                                                                                                                                                                                                                                                                         | 88,662                                                                                                                                                                                                                |             |      |         |        |       |                 |         |                |         |             |         |                                                                                                                                                                                                                                                                                                                                                                                                                                                                                                                                                                                                                                                                                                   |         |                                                                                                                                                                                                                                                                                                                                                                                                                                                                                                                                                                                                                                                                                                   |        |             |        |         |                 |        |                |         |                |         |             |         |         |         |
| 退職給付引当金                                                                                                                                                                                                                                                                                                                                                                                                                                                                                                                                                                                                                                                                                             | 476,648                                                                                                                                                                                                               |             |      |         |        |       |                 |         |                |         |             |         |                                                                                                                                                                                                                                                                                                                                                                                                                                                                                                                                                                                                                                                                                                   |         |                                                                                                                                                                                                                                                                                                                                                                                                                                                                                                                                                                                                                                                                                                   |        |             |        |         |                 |        |                |         |                |         |             |         |         |         |
| 退職給付債務                                                                                                                                                                                                                                                                                                                                                                                                                                                                                                                                                                                                                                                                                              | 1,592,804千円                                                                                                                                                                                                           |             |      |         |        |       |                 |         |                |         |             |         |                                                                                                                                                                                                                                                                                                                                                                                                                                                                                                                                                                                                                                                                                                   |         |                                                                                                                                                                                                                                                                                                                                                                                                                                                                                                                                                                                                                                                                                                   |        |             |        |         |                 |        |                |         |                |         |             |         |         |         |
| 年金資産                                                                                                                                                                                                                                                                                                                                                                                                                                                                                                                                                                                                                                                                                                | 738,936                                                                                                                                                                                                               |             |      |         |        |       |                 |         |                |         |             |         |                                                                                                                                                                                                                                                                                                                                                                                                                                                                                                                                                                                                                                                                                                   |         |                                                                                                                                                                                                                                                                                                                                                                                                                                                                                                                                                                                                                                                                                                   |        |             |        |         |                 |        |                |         |                |         |             |         |         |         |
| <hr/>                                                                                                                                                                                                                                                                                                                                                                                                                                                                                                                                                                                                                                                                                               |                                                                                                                                                                                                                       |             |      |         |        |       |                 |         |                |         |             |         |                                                                                                                                                                                                                                                                                                                                                                                                                                                                                                                                                                                                                                                                                                   |         |                                                                                                                                                                                                                                                                                                                                                                                                                                                                                                                                                                                                                                                                                                   |        |             |        |         |                 |        |                |         |                |         |             |         |         |         |
| 未積立退職給付債務                                                                                                                                                                                                                                                                                                                                                                                                                                                                                                                                                                                                                                                                                           | 853,868                                                                                                                                                                                                               |             |      |         |        |       |                 |         |                |         |             |         |                                                                                                                                                                                                                                                                                                                                                                                                                                                                                                                                                                                                                                                                                                   |         |                                                                                                                                                                                                                                                                                                                                                                                                                                                                                                                                                                                                                                                                                                   |        |             |        |         |                 |        |                |         |                |         |             |         |         |         |
| 会計基準変更時差異の未処理額                                                                                                                                                                                                                                                                                                                                                                                                                                                                                                                                                                                                                                                                                      | 210,939                                                                                                                                                                                                               |             |      |         |        |       |                 |         |                |         |             |         |                                                                                                                                                                                                                                                                                                                                                                                                                                                                                                                                                                                                                                                                                                   |         |                                                                                                                                                                                                                                                                                                                                                                                                                                                                                                                                                                                                                                                                                                   |        |             |        |         |                 |        |                |         |                |         |             |         |         |         |
| 未認識数理計算上の差異                                                                                                                                                                                                                                                                                                                                                                                                                                                                                                                                                                                                                                                                                         | 118,512                                                                                                                                                                                                               |             |      |         |        |       |                 |         |                |         |             |         |                                                                                                                                                                                                                                                                                                                                                                                                                                                                                                                                                                                                                                                                                                   |         |                                                                                                                                                                                                                                                                                                                                                                                                                                                                                                                                                                                                                                                                                                   |        |             |        |         |                 |        |                |         |                |         |             |         |         |         |
| 退職給付引当金                                                                                                                                                                                                                                                                                                                                                                                                                                                                                                                                                                                                                                                                                             | 524,416                                                                                                                                                                                                               |             |      |         |        |       |                 |         |                |         |             |         |                                                                                                                                                                                                                                                                                                                                                                                                                                                                                                                                                                                                                                                                                                   |         |                                                                                                                                                                                                                                                                                                                                                                                                                                                                                                                                                                                                                                                                                                   |        |             |        |         |                 |        |                |         |                |         |             |         |         |         |
| <p>3 退職給付費用に関する事項(自 平成18年 1月 1日 至 平成<br/>                     18年12月31日)</p> <table style="width: 100%; border-collapse: collapse;"> <tr> <td style="width: 80%;">勤務費用</td> <td style="text-align: right;">82,778千円</td> </tr> <tr> <td>利息費用</td> <td style="text-align: right;">27,726</td> </tr> <tr> <td>期待運用収益</td> <td style="text-align: right;">5,975</td> </tr> <tr> <td>会計基準変更時差異の費用処理額</td> <td style="text-align: right;">26,367</td> </tr> <tr> <td>数理計算上の差異の費用処理額</td> <td style="text-align: right;">15,908</td> </tr> <tr> <td>退職給付費用</td> <td style="text-align: right;">146,805</td> </tr> </table> <p>(注) 簡便法を採用している国内連結子会社の退職給付費用は、勤務費<br/>                     務費用に含めております。</p> | 勤務費用                                                                                                                                                                                                                  | 82,778千円    | 利息費用 | 27,726  | 期待運用収益 | 5,975 | 会計基準変更時差異の費用処理額 | 26,367  | 数理計算上の差異の費用処理額 | 15,908  | 退職給付費用      | 146,805 | <p>3 退職給付費用に関する事項(自 平成19年 1月 1日 至 平成<br/>                     19年12月31日)</p> <table style="width: 100%; border-collapse: collapse;"> <tr> <td style="width: 80%;">勤務費用</td> <td style="text-align: right;">85,745千円</td> </tr> <tr> <td>利息費用</td> <td style="text-align: right;">29,145</td> </tr> <tr> <td>期待運用収益</td> <td style="text-align: right;">6,803</td> </tr> <tr> <td>会計基準変更時差異の費用処理額</td> <td style="text-align: right;">26,367</td> </tr> <tr> <td>数理計算上の差異の費用処理額</td> <td style="text-align: right;">15,501</td> </tr> <tr> <td>退職給付費用</td> <td style="text-align: right;">149,956</td> </tr> </table> <p>(注) 簡便法を採用している連結子会社の退職給付費用は、勤務費<br/>                     務費用に含めております。</p> | 勤務費用    | 85,745千円                                                                                                                                                                                                                                                                                                                                                                                                                                                                                                                                                                                                                                                                                          | 利息費用   | 29,145      | 期待運用収益 | 6,803   | 会計基準変更時差異の費用処理額 | 26,367 | 数理計算上の差異の費用処理額 | 15,501  | 退職給付費用         | 149,956 |             |         |         |         |
| 勤務費用                                                                                                                                                                                                                                                                                                                                                                                                                                                                                                                                                                                                                                                                                                | 82,778千円                                                                                                                                                                                                              |             |      |         |        |       |                 |         |                |         |             |         |                                                                                                                                                                                                                                                                                                                                                                                                                                                                                                                                                                                                                                                                                                   |         |                                                                                                                                                                                                                                                                                                                                                                                                                                                                                                                                                                                                                                                                                                   |        |             |        |         |                 |        |                |         |                |         |             |         |         |         |
| 利息費用                                                                                                                                                                                                                                                                                                                                                                                                                                                                                                                                                                                                                                                                                                | 27,726                                                                                                                                                                                                                |             |      |         |        |       |                 |         |                |         |             |         |                                                                                                                                                                                                                                                                                                                                                                                                                                                                                                                                                                                                                                                                                                   |         |                                                                                                                                                                                                                                                                                                                                                                                                                                                                                                                                                                                                                                                                                                   |        |             |        |         |                 |        |                |         |                |         |             |         |         |         |
| 期待運用収益                                                                                                                                                                                                                                                                                                                                                                                                                                                                                                                                                                                                                                                                                              | 5,975                                                                                                                                                                                                                 |             |      |         |        |       |                 |         |                |         |             |         |                                                                                                                                                                                                                                                                                                                                                                                                                                                                                                                                                                                                                                                                                                   |         |                                                                                                                                                                                                                                                                                                                                                                                                                                                                                                                                                                                                                                                                                                   |        |             |        |         |                 |        |                |         |                |         |             |         |         |         |
| 会計基準変更時差異の費用処理額                                                                                                                                                                                                                                                                                                                                                                                                                                                                                                                                                                                                                                                                                     | 26,367                                                                                                                                                                                                                |             |      |         |        |       |                 |         |                |         |             |         |                                                                                                                                                                                                                                                                                                                                                                                                                                                                                                                                                                                                                                                                                                   |         |                                                                                                                                                                                                                                                                                                                                                                                                                                                                                                                                                                                                                                                                                                   |        |             |        |         |                 |        |                |         |                |         |             |         |         |         |
| 数理計算上の差異の費用処理額                                                                                                                                                                                                                                                                                                                                                                                                                                                                                                                                                                                                                                                                                      | 15,908                                                                                                                                                                                                                |             |      |         |        |       |                 |         |                |         |             |         |                                                                                                                                                                                                                                                                                                                                                                                                                                                                                                                                                                                                                                                                                                   |         |                                                                                                                                                                                                                                                                                                                                                                                                                                                                                                                                                                                                                                                                                                   |        |             |        |         |                 |        |                |         |                |         |             |         |         |         |
| 退職給付費用                                                                                                                                                                                                                                                                                                                                                                                                                                                                                                                                                                                                                                                                                              | 146,805                                                                                                                                                                                                               |             |      |         |        |       |                 |         |                |         |             |         |                                                                                                                                                                                                                                                                                                                                                                                                                                                                                                                                                                                                                                                                                                   |         |                                                                                                                                                                                                                                                                                                                                                                                                                                                                                                                                                                                                                                                                                                   |        |             |        |         |                 |        |                |         |                |         |             |         |         |         |
| 勤務費用                                                                                                                                                                                                                                                                                                                                                                                                                                                                                                                                                                                                                                                                                                | 85,745千円                                                                                                                                                                                                              |             |      |         |        |       |                 |         |                |         |             |         |                                                                                                                                                                                                                                                                                                                                                                                                                                                                                                                                                                                                                                                                                                   |         |                                                                                                                                                                                                                                                                                                                                                                                                                                                                                                                                                                                                                                                                                                   |        |             |        |         |                 |        |                |         |                |         |             |         |         |         |
| 利息費用                                                                                                                                                                                                                                                                                                                                                                                                                                                                                                                                                                                                                                                                                                | 29,145                                                                                                                                                                                                                |             |      |         |        |       |                 |         |                |         |             |         |                                                                                                                                                                                                                                                                                                                                                                                                                                                                                                                                                                                                                                                                                                   |         |                                                                                                                                                                                                                                                                                                                                                                                                                                                                                                                                                                                                                                                                                                   |        |             |        |         |                 |        |                |         |                |         |             |         |         |         |
| 期待運用収益                                                                                                                                                                                                                                                                                                                                                                                                                                                                                                                                                                                                                                                                                              | 6,803                                                                                                                                                                                                                 |             |      |         |        |       |                 |         |                |         |             |         |                                                                                                                                                                                                                                                                                                                                                                                                                                                                                                                                                                                                                                                                                                   |         |                                                                                                                                                                                                                                                                                                                                                                                                                                                                                                                                                                                                                                                                                                   |        |             |        |         |                 |        |                |         |                |         |             |         |         |         |
| 会計基準変更時差異の費用処理額                                                                                                                                                                                                                                                                                                                                                                                                                                                                                                                                                                                                                                                                                     | 26,367                                                                                                                                                                                                                |             |      |         |        |       |                 |         |                |         |             |         |                                                                                                                                                                                                                                                                                                                                                                                                                                                                                                                                                                                                                                                                                                   |         |                                                                                                                                                                                                                                                                                                                                                                                                                                                                                                                                                                                                                                                                                                   |        |             |        |         |                 |        |                |         |                |         |             |         |         |         |
| 数理計算上の差異の費用処理額                                                                                                                                                                                                                                                                                                                                                                                                                                                                                                                                                                                                                                                                                      | 15,501                                                                                                                                                                                                                |             |      |         |        |       |                 |         |                |         |             |         |                                                                                                                                                                                                                                                                                                                                                                                                                                                                                                                                                                                                                                                                                                   |         |                                                                                                                                                                                                                                                                                                                                                                                                                                                                                                                                                                                                                                                                                                   |        |             |        |         |                 |        |                |         |                |         |             |         |         |         |
| 退職給付費用                                                                                                                                                                                                                                                                                                                                                                                                                                                                                                                                                                                                                                                                                              | 149,956                                                                                                                                                                                                               |             |      |         |        |       |                 |         |                |         |             |         |                                                                                                                                                                                                                                                                                                                                                                                                                                                                                                                                                                                                                                                                                                   |         |                                                                                                                                                                                                                                                                                                                                                                                                                                                                                                                                                                                                                                                                                                   |        |             |        |         |                 |        |                |         |                |         |             |         |         |         |

| 4 退職給付債務等の計算の基礎に関する事項                                         |        | 4 退職給付債務等の計算の基礎に関する事項                                         |        |
|---------------------------------------------------------------|--------|---------------------------------------------------------------|--------|
| 退職給付見込額の期間配分方法                                                | 期間定額基準 | 退職給付見込額の期間配分方法                                                | 期間定額基準 |
| 割引率                                                           | 2.0%   | 割引率                                                           | 2.0%   |
| 期待運用収益率                                                       | 1.0%   | 期待運用収益率                                                       | 1.0%   |
| 数理計算上の差異の処理年数                                                 | 10年    | 数理計算上の差異の処理年数                                                 | 10年    |
| (発生時の従業員の平均残存勤務期間以内の一定の年数による定額法により、翌連結会計年度から費用処理することとしております。) |        | (発生時の従業員の平均残存勤務期間以内の一定の年数による定額法により、翌連結会計年度から費用処理することとしております。) |        |
| 会計基準変更時差異の処理年数                                                | 15年    | 会計基準変更時差異の処理年数                                                | 15年    |

[次へ](#)

(ストック・オプション等関係)

前連結会計年度(自 平成18年1月1日 至 平成18年12月31日)

ストック・オプションの内容・規模及びその変動状況

1 スtock・オプションの内容

|                |                                                              |
|----------------|--------------------------------------------------------------|
| 決議年月日          | 平成16年3月30日                                                   |
| 付与対象者の区分及び人数   | 取締役4名<br>執行役員6名<br>正社員220名                                   |
| ストック・オプション数(注) | 普通株式 753,000株                                                |
| 付与日            | 平成16年8月31日                                                   |
| 権利確定条件         | 権利行使時においても、当社取締役、監査役、執行役員、正社員および関係会社取締役、監査役、正社員の地位にあることを要する。 |
| 対象勤務期間         | 対象勤務期間は定めておりません。                                             |
| 権利行使期間         | 平成18年4月1日～<br>平成26年3月30日                                     |

(注) 株式数に換算して記載しております。

2 スtock・オプションの規模及びその変動状況

当連結会計年度において存在したストック・オプションを対象とし、ストック・オプションの数については、株式数に換算して記載しております。

(1) スtock・オプションの数

|          |            |
|----------|------------|
| 決議年月日    | 平成16年3月30日 |
| 権利確定前(株) |            |
| 前連結会計年度末 |            |
| 付与       |            |
| 失効       |            |
| 権利確定     |            |
| 未確定残     |            |
| 権利確定後(株) |            |
| 前連結会計年度末 | 753,000    |
| 付与       |            |
| 失効       | 23,000     |
| 権利確定     |            |
| 未確定残     | 730,000    |

(2) 単価情報

|              |            |
|--------------|------------|
| 決議年月日        | 平成16年3月30日 |
| 権利行使価格(円)    | 263        |
| 行使時平均株価(円)   |            |
| 公正な評価単価(付与日) |            |

当連結会計年度(自 平成19年 1月 1日 至 平成19年12月31日)

ストック・オプションの内容・規模及びその変動状況

1 スtock・オプションの内容

|                 |                                                              |
|-----------------|--------------------------------------------------------------|
| 決議年月日           | 平成16年 3月30日                                                  |
| 付与対象者の区分及び人数    | 取締役 4名<br>執行役員 6名<br>正社員220名                                 |
| ストック・オプション数 (注) | 普通株式 753,000株                                                |
| 付与日             | 平成16年 8月31日                                                  |
| 権利確定条件          | 権利行使時においても、当社取締役、監査役、執行役員、正社員および関係会社取締役、監査役、正社員の地位にあることを要する。 |
| 対象勤務期間          | 対象勤務期間は定めておりません。                                             |
| 権利行使期間          | 平成18年 4月 1日 ~<br>平成26年 3月30日                                 |

(注) 株式数に換算して記載しております。

2 スtock・オプションの規模及びその変動状況

当連結会計年度において存在したストック・オプションを対象とし、ストック・オプションの数については、株式数に換算して記載しております。

(1) スtock・オプションの数

| 決議年月日    | 平成16年 3月30日 |
|----------|-------------|
| 権利確定前(株) |             |
| 前連結会計年度末 |             |
| 付与       |             |
| 失効       |             |
| 権利確定     |             |
| 未確定残     |             |
| 権利確定後(株) |             |
| 前連結会計年度末 | 730,000     |
| 付与       |             |
| 失効       | 9,000       |
| 権利確定     |             |
| 未確定残     | 721,000     |

(2) 単価情報

|              |             |
|--------------|-------------|
| 決議年月日        | 平成16年 3月30日 |
| 権利行使価格(円)    | 263         |
| 行使時平均株価(円)   |             |
| 公正な評価単価(付与日) |             |

## (税効果会計関係)

| 前連結会計年度<br>(平成18年12月31日)                      | 当連結会計年度<br>(平成19年12月31日)                    |
|-----------------------------------------------|---------------------------------------------|
| 1 繰延税金資産及び繰延税金負債の発生の主な原因別の内訳                  | 繰延税金資産及び繰延税金負債の発生の主な原因別の内訳                  |
| 繰延税金資産                                        | 繰延税金資産                                      |
| 税務上の繰越欠損金 1,113,276千円                         | 税務上の繰越欠損金 1,004,150千円                       |
| 退職給付引当金 220,609                               | 退職給付引当金 213,330                             |
| 減価償却費 35,223                                  | 役員退職慰労引当金 32,082                            |
| たな卸資産評価減 41,216                               | 減価償却費 38,183                                |
| 投資有価証券評価減 29,326                              | たな卸資産評価減 54,109                             |
| 減損損失他 41,221                                  | 投資有価証券評価減 29,544                            |
| その他 34,077                                    | その他 32,064                                  |
| 繰延税金資産小計 1,514,949                            | 繰延税金資産小計 1,403,462                          |
| 評価性引当額 1,505,838                              | 評価性引当額 1,401,750                            |
| 繰延税金資産合計 9,111                                | 繰延税金資産合計 1,712                              |
| 繰延税金負債                                        | 繰延税金負債                                      |
| 海外子会社減価償却認容額等 6,907千円                         | 海外子会社減価償却認容額等 807千円                         |
| その他有価証券評価差額金 390,917                          | その他有価証券評価差額金 233,324                        |
| 繰延税金負債合計 397,824                              | 繰延税金負債合計 234,131                            |
| 繰延税金資産(負債)の純額 388,713                         | 繰延税金資産(負債)の純額 232,419                       |
| 繰延税金資産(流動資産) 5,340千円                          | 繰延税金資産(流動資産) 1,712千円                        |
| 繰延税金資産(投資その他の資産) 3,771                        | 繰延税金負債(固定負債) 234,131                        |
| 繰延税金負債(固定負債) 397,824                          | 繰延税金資産(負債)の純額 232,419                       |
| 繰延税金資産(負債)の純額 388,713                         |                                             |
| 2 法定実効税率と税効果会計適用後の法人税等の負担率との差異の原因となった主な項目別の内訳 | 法定実効税率と税効果会計適用後の法人税等の負担率との差異の原因となった主な項目別の内訳 |
| 税金等調整前当期純損失を計上しているため記載を省略しております。              | 法定実効税率 40.7%                                |
|                                               | (調整)                                        |
|                                               | 交際費等 16.3                                   |
|                                               | 住民税均等割 6.7                                  |
|                                               | 受取配当金等 9.5                                  |
|                                               | 評価性引当額の増減 45.7                              |
|                                               | その他 4.9                                     |
|                                               | 税効果会計適用後の法人税等の負担率 13.5                      |

[前へ](#)

(セグメント情報)

【事業の種類別セグメント情報】

前連結会計年度(自 平成18年1月1日 至 平成18年12月31日)

当グループは、インク製造技術、塗布技術を技術基盤とする各種情報機器用の印字記録媒体からなる単一セグメンテーションで事業活動を行っておりますので、記載を省略しております。

当連結会計年度(自 平成19年1月1日 至 平成19年12月31日)

当グループは、インク製造技術、塗布技術を技術基盤とする各種情報機器用の印字記録媒体からなる単一セグメンテーションで事業活動を行っておりますので、記載を省略しております。

【所在地別セグメント情報】

前連結会計年度(自 平成18年1月1日 至 平成18年12月31日)

|                           | 日本<br>(千円) | アジア<br>(千円) | その他<br>(千円) | 計<br>(千円)  | 消去又は<br>全社(千円) | 連結(千円)     |
|---------------------------|------------|-------------|-------------|------------|----------------|------------|
| 売上高及び営業損益                 |            |             |             |            |                |            |
| 売上高                       |            |             |             |            |                |            |
| (1) 外部顧客に<br>対する売上高       | 9,315,131  | 209,628     | 1,598,863   | 11,123,623 |                | 11,123,623 |
| (2) セグメント間の内部<br>売上高又は振替高 | 1,128,525  | 105,700     | 9,990       | 1,244,216  | (1,244,216)    |            |
| 計                         | 10,443,657 | 315,328     | 1,608,853   | 12,367,839 | (1,244,216)    | 11,123,623 |
| 営業費用                      | 10,665,262 | 315,936     | 1,645,666   | 12,626,865 | (1,277,003)    | 11,349,861 |
| 営業損失                      | 221,605    | 608         | 36,812      | 259,026    | (32,787)       | 226,238    |
| 資産                        | 14,519,743 | 486,882     | 1,100,619   | 16,107,245 | (514,588)      | 15,592,656 |

(注) 1 国または地域の区分の方法および各区分に属する主な国または地域

(1) 国または地域の区分の方法.....地理的近接度によっております。

(2) 各区分に属する主な国または地域.....アジア：中国、マレーシア  
 その他：米国、欧州

2 資産のうち、消去又は全社の項目に含めた全社資産の金額はありません。







## (1株当たり情報)

| 前連結会計年度<br>(自平成18年1月1日<br>至平成18年12月31日)                                         |         | 当連結会計年度<br>(自平成19年1月1日<br>至平成19年12月31日)                    |         |
|---------------------------------------------------------------------------------|---------|------------------------------------------------------------|---------|
| 1株当たり純資産額                                                                       | 573.04円 | 1株当たり純資産額                                                  | 562.40円 |
| 1株当たり当期純損失                                                                      | 6.90円   | 1株当たり当期純利益                                                 | 7.47円   |
| なお、潜在株式調整後1株当たり当期純利益金額については、1株当たり当期純損失が計上されており、また希薄化効果を有している潜在株式がないため記載しておりません。 |         | なお、潜在株式調整後1株当たり当期純利益金額については、希薄化効果を有している潜在株式がないため記載しておりません。 |         |

(注) 算定上の基礎

## 1 1株当たり純資産

| 項目                                                                             | 前連結会計年度<br>(平成18年12月31日) | 当連結会計年度<br>(平成19年12月31日) |
|--------------------------------------------------------------------------------|--------------------------|--------------------------|
| 連結貸借対照表の純資産の部の合計額(千円)                                                          | 9,960,172                | 9,579,277                |
| 普通株式にかかる連結会計年度末の純資産額(千円)                                                       | 9,763,800                | 9,579,277                |
| 連結貸借対照表の純資産の部の合計額と1株当たり純資産額の算定に用いられた普通株式にかかる連結会計年度末の純資産額との差額(千円)<br>(うち少数株主持分) | 196,371<br>(196,371)     | ( )                      |
| 普通株式の発行済株式数(株)                                                                 | 17,894,877               | 17,894,877               |
| 普通株式の自己株式数(株)                                                                  | 856,345                  | 862,018                  |
| 1株当たり純資産額の算定に用いられた普通株式の数(株)                                                    | 17,038,532               | 17,032,859               |

## 2 1株当たり当期純利益又は当期純損失( )および潜在株式調整後1株当たり当期純利益

| 項目                                               | 前連結会計年度<br>(自平成18年1月1日<br>至平成18年12月31日) | 当連結会計年度<br>(自平成19年1月1日<br>至平成19年12月31日) |
|--------------------------------------------------|-----------------------------------------|-----------------------------------------|
| 1株当たり当期純利益<br>又は当期純損失( )                         |                                         |                                         |
| 当期純利益又は<br>当期純損失( )(千円)                          | 118,042                                 | 127,256                                 |
| 普通株主に帰属しない金額(千円)                                 |                                         |                                         |
| 普通株式にかかる当期純利益<br>又は当期純損失( )(千円)                  | 118,042                                 | 127,256                                 |
| 普通株式の期中平均株式数(株)                                  | 17,106,057                              | 17,035,800                              |
| 潜在株式調整後1株当たり当期純利益<br>当期純調整額(千円)                  |                                         |                                         |
| 普通株式増加数(株)<br>(うち新株予約権)                          | ( )                                     | ( )                                     |
| 希薄化効果を有しないため、潜在株式調整後1株当たり当期純利益の算定に含まれなかった潜在株式の概要 | 新株予約権1種類<br>(新株予約権の数 730個)              | 新株予約権1種類<br>(新株予約権の数 721個)              |

## (重要な後発事象)

該当事項はありません。

【連結附属明細表】

【社債明細表】

該当事項はありません。

【借入金等明細表】

| 区分                     | 前期末残高<br>(千円) | 当期末残高<br>(千円) | 平均利率<br>(%) | 返済期限                 |
|------------------------|---------------|---------------|-------------|----------------------|
| 1年以内に返済予定の長期借入金        | 515,000       | 567,399       | 1.52        |                      |
| 長期借入金(1年以内に返済予定のものを除く) | 2,175,000     | 3,374,601     | 1.64        | 平成21年1月～<br>平成25年11月 |
| 合計                     | 2,690,000     | 3,942,000     |             |                      |

- (注) 1 平均利率については、借入金等の期末残高に対する加重平均利率を記載しています。  
 2 長期借入金(1年以内に返済予定のものを除く)の連結決算日後5年内における返済予定額は以下のとおりであります。

|       | 1年超2年以内<br>(千円) | 2年超3年以内<br>(千円) | 3年超4年以内<br>(千円) | 4年超5年以内<br>(千円) |
|-------|-----------------|-----------------|-----------------|-----------------|
| 長期借入金 | 677,596         | 651,596         | 1,017,409       | 528,000         |

(2) 【その他】

該当事項はありません。

2 【財務諸表等】

(1) 【財務諸表】

【貸借対照表】

| 区分             | 注記<br>番号 | 第57期<br>(平成18年12月31日) |            | 第58期<br>(平成19年12月31日) |            |     |
|----------------|----------|-----------------------|------------|-----------------------|------------|-----|
|                |          | 金額(千円)                | 構成比<br>(%) | 金額(千円)                | 構成比<br>(%) |     |
| (資産の部)         |          |                       |            |                       |            |     |
| 流動資産           |          |                       |            |                       |            |     |
| 1 現金及び預金       |          | 2,552,709             |            | 4,517,114             |            |     |
| 2 受取手形         | 3        | 661,562               |            | 715,359               |            |     |
| 3 売掛金          | 2        | 2,707,008             |            | 2,453,406             |            |     |
| 4 商品           |          | 208,370               |            | 165,958               |            |     |
| 5 製品           |          | 332,202               |            | 337,170               |            |     |
| 6 原材料          |          | 202,637               |            | 203,239               |            |     |
| 7 仕掛品          |          | 556,854               |            | 465,220               |            |     |
| 8 貯蔵品          |          | 31,639                |            | 38,834                |            |     |
| 9 前払費用         |          | 32,382                |            | 17,958                |            |     |
| 10 未収入金        |          | 84,801                |            | 125,737               |            |     |
| 11 未収消費税等      |          | 39,693                |            | 19,384                |            |     |
| 12 その他の流動資産    |          | 11,863                |            | 20,670                |            |     |
| 貸倒引当金          |          | 3,300                 |            | 3,300                 |            |     |
| 流動資産合計         |          | 7,418,425             | 48.8       | 9,076,754             | 55.0       |     |
| 固定資産           |          |                       |            |                       |            |     |
| 1 有形固定資産       | 1        |                       |            |                       |            |     |
| (1) 建物         |          | 4,832,234             |            | 4,960,786             |            |     |
| 減価償却累計額        |          | 3,320,222             | 1,512,012  | 3,446,742             | 1,514,044  |     |
| (2) 構築物        |          | 461,706               |            | 469,377               |            |     |
| 減価償却累計額        |          | 407,843               | 53,862     | 413,362               | 56,014     |     |
| (3) 機械及び装置     |          | 10,286,591            |            | 10,352,010            |            |     |
| 減価償却累計額        |          | 9,068,217             | 1,218,373  | 9,229,217             | 1,122,792  |     |
| (4) 車両運搬具      |          | 44,003                |            | 42,282                |            |     |
| 減価償却累計額        |          | 36,163                | 7,839      | 36,173                | 6,108      |     |
| (5) 工具、器具及び備品  |          | 1,433,723             |            | 1,347,749             |            |     |
| 減価償却累計額        |          | 1,283,173             | 150,549    | 1,198,987             | 148,762    |     |
| (6) 土地         |          |                       | 1,681,745  |                       | 1,681,745  |     |
| (7) 建設仮勘定      |          |                       | 11,069     |                       | 156,753    |     |
| 有形固定資産合計       |          | 4,635,453             | 30.5       | 4,686,222             | 28.4       |     |
| 2 無形固定資産       |          |                       |            |                       |            |     |
| (1) ソフトウェア     |          |                       | 8,381      |                       | 5,754      |     |
| (2) 電話加入権      |          |                       | 2,025      |                       | 2,025      |     |
| (3) その他の無形固定資産 |          |                       | 67         |                       | 49         |     |
| 無形固定資産合計       |          |                       | 10,474     |                       | 7,828      | 0.0 |

| 区分                    | 注記<br>番号 | 第57期<br>(平成18年12月31日) |            | 第58期<br>(平成19年12月31日) |            |
|-----------------------|----------|-----------------------|------------|-----------------------|------------|
|                       |          | 金額(千円)                | 構成比<br>(%) | 金額(千円)                | 構成比<br>(%) |
| 3 投資その他の資産            |          |                       |            |                       |            |
| (1) 投資有価証券            |          | 1,663,201             |            | 1,218,497             |            |
| (2) 関係会社株式            |          | 1,045,526             |            | 1,017,719             |            |
| (3) 出資金               |          | 10                    |            | 10                    |            |
| (4) 従業員長期貸付金          |          | 41,835                |            | 36,301                |            |
| (5) 更生債権等             |          |                       |            | 43                    |            |
| (6) 長期前払費用            |          | 964                   |            | 73,852                |            |
| (7) 敷金                |          | 27,686                |            | 25,721                |            |
| (8) 生命保険掛金            |          | 180,555               |            | 185,224               |            |
| (9) 長期定期預金            |          | 400,000               |            | 400,000               |            |
| (10) その他の投資           |          | 3,450                 |            | 3,450                 |            |
| (11) 関係会社投資等損失<br>引当金 |          | 230,775               |            | 230,775               |            |
| 貸倒引当金                 |          | 100                   |            | 100                   |            |
| 投資その他の資産合計            |          | 3,132,356             | 20.6       | 2,729,946             | 16.5       |
| 固定資産合計                |          | 7,778,283             | 51.2       | 7,423,998             | 45.0       |
| 資産合計                  |          | 15,196,709            | 100.0      | 16,500,752            | 100.0      |
| (負債の部)                |          |                       |            |                       |            |
| 流動負債                  |          |                       |            |                       |            |
| 1 支払手形                | 3        | 1,120,466             |            | 1,106,779             |            |
| 2 買掛金                 | 2        | 551,333               |            | 575,124               |            |
| 3 一年以内返済予定<br>長期借入金   | 1        | 515,000               |            | 567,399               |            |
| 4 未払金                 |          | 71,726                |            | 74,221                |            |
| 5 未払費用                |          | 94,237                |            | 103,360               |            |
| 6 未払法人税等              |          | 16,014                |            | 13,767                |            |
| 7 前受金                 |          | 5,823                 |            | 13,531                |            |
| 8 預り金                 |          | 28,386                |            | 38,086                |            |
| 9 役員賞与引当金             |          |                       |            | 11,350                |            |
| 10 設備関係支払手形           | 3        | 129,179               |            | 277,868               |            |
| 11 その他の流動負債           |          |                       |            | 4,233                 |            |
| 流動負債合計                |          | 2,532,167             | 16.7       | 2,785,720             | 16.9       |
| 固定負債                  |          |                       |            |                       |            |
| 1 長期借入金               | 1        | 2,175,000             |            | 3,374,601             |            |
| 2 繰延税金負債              |          | 390,917               |            | 233,324               |            |
| 3 退職給付引当金             |          | 467,505               |            | 512,100               |            |
| 4 役員退職慰労引当金           |          | 69,549                |            | 78,825                |            |
| 5 その他の固定負債            |          | 736                   |            |                       |            |
| 固定負債合計                |          | 3,103,709             | 20.4       | 4,198,850             | 25.4       |
| 負債合計                  |          | 5,635,876             | 37.1       | 6,984,571             | 42.3       |

| 区分               | 注記<br>番号 | 第57期<br>(平成18年12月31日) |            | 第58期<br>(平成19年12月31日) |            |
|------------------|----------|-----------------------|------------|-----------------------|------------|
|                  |          | 金額(千円)                | 構成比<br>(%) | 金額(千円)                | 構成比<br>(%) |
| (純資産の部)          |          |                       |            |                       |            |
| 株主資本             |          |                       |            |                       |            |
| 1 資本金            |          | 4,791,796             | 31.5       | 4,791,796             | 29.0       |
| 2 資本剰余金          |          |                       |            |                       |            |
| (1) 資本準備金        |          | 1,197,949             |            | 1,197,949             |            |
| (2) その他資本剰余金     |          | 1,798,207             |            | 1,798,159             |            |
| 資本剰余金合計          |          | 2,996,156             | 19.7       | 2,996,108             | 18.2       |
| 3 利益剰余金          |          |                       |            |                       |            |
| その他利益剰余金         |          |                       |            |                       |            |
| 別途積立金            |          | 1,100,000             |            | 1,100,000             |            |
| 繰越利益剰余金          |          | 291,298               |            | 484,449               |            |
| 利益剰余金合計          |          | 1,391,298             | 9.2        | 1,584,449             | 9.6        |
| 4 自己株式           |          | 195,119               | 1.3        | 196,126               | 1.2        |
| 株主資本合計           |          | 8,984,132             | 59.1       | 9,176,227             | 55.6       |
| 評価・換算差額等         |          |                       |            |                       |            |
| その他有価証券評価<br>差額金 |          | 576,699               |            | 339,953               |            |
| 評価・換算差額等合計       |          | 576,699               | 3.8        | 339,953               | 2.1        |
| 純資産合計            |          | 9,560,832             | 62.9       | 9,516,181             | 57.7       |
| 負債及び純資産合計        |          | 15,196,709            | 100.0      | 16,500,752            | 100.0      |

## 【損益計算書】

| 区分                | 注記<br>番号 | 第57期<br>(自平成18年1月1日<br>至平成18年12月31日) |            | 第58期<br>(自平成19年1月1日<br>至平成19年12月31日) |            |
|-------------------|----------|--------------------------------------|------------|--------------------------------------|------------|
|                   |          | 金額(千円)                               | 百分比<br>(%) | 金額(千円)                               | 百分比<br>(%) |
| 売上高               |          |                                      |            |                                      |            |
| 1 製品売上高           |          | 6,879,237                            |            | 6,972,123                            |            |
| 2 商品売上高           |          | 3,455,835                            |            | 3,474,815                            |            |
| 3 その他の営業収益        |          |                                      | 10,335,072 | 5,081                                | 10,452,019 |
| 売上原価              |          |                                      |            |                                      |            |
| 1 製品期首たな卸高        |          | 452,550                              |            | 332,202                              |            |
| 2 商品期首たな卸高        |          | 254,037                              |            | 208,370                              |            |
| 3 当期製品製造原価        |          | 5,956,820                            |            | 5,917,371                            |            |
| 4 当期商品仕入高         |          | 2,226,183                            |            | 2,183,812                            |            |
| 合計                |          | 8,889,592                            |            | 8,641,756                            |            |
| 5 他勘定振替高          | 1        | 10,838                               |            | 7,726                                |            |
| 6 製品期末たな卸高        |          | 332,202                              |            | 337,170                              |            |
| 7 商品期末たな卸高        |          | 208,370                              | 8,338,180  | 165,958                              | 8,130,901  |
| 売上総利益             |          |                                      | 1,996,892  |                                      | 2,321,118  |
| 販売費及び一般管理費        | 2<br>3   |                                      | 2,272,289  |                                      | 2,179,826  |
| 営業利益又は<br>営業損失( ) |          |                                      | 275,397    |                                      | 141,292    |
| 営業外収益             |          |                                      |            |                                      |            |
| 1 受取利息            |          | 5,159                                |            | 10,722                               |            |
| 2 受取配当金           | 4        | 190,811                              |            | 66,960                               |            |
| 3 為替差益            |          | 76,022                               |            | 12,307                               |            |
| 4 関係会社賃貸収入        |          | 40,800                               |            | 38,593                               |            |
| 5 雑収入             |          | 26,965                               | 339,759    | 50,634                               | 179,217    |
| 営業外費用             |          |                                      |            |                                      |            |
| 1 支払利息            |          | 37,466                               |            | 43,638                               |            |
| 2 関係会社賃貸収入原価      |          | 16,948                               |            | 15,915                               |            |
| 3 雑損失             |          | 2,441                                | 56,856     | 5,680                                | 65,234     |
| 経常利益              |          |                                      | 7,505      |                                      | 255,274    |

| 区分               | 注記<br>番号 | 第57期<br>(自平成18年1月1日<br>至平成18年12月31日) |         |            | 第58期<br>(自平成19年1月1日<br>至平成19年12月31日) |         |            |
|------------------|----------|--------------------------------------|---------|------------|--------------------------------------|---------|------------|
|                  |          | 金額(千円)                               |         | 百分比<br>(%) | 金額(千円)                               |         | 百分比<br>(%) |
| 特別利益             |          |                                      |         |            |                                      |         |            |
| 1 固定資産売却益        | 5        | 2,480                                |         |            | 2,199                                |         |            |
| 2 権利譲渡収入         |          | 22,522                               |         |            | 14,454                               |         |            |
| 3 受取災害保険金        | 6        | 242,644                              | 267,647 | 2.6        | 27,080                               | 43,734  | 0.4        |
| 特別損失             |          |                                      |         |            |                                      |         |            |
| 1 固定資産廃棄損        | 7        | 21,826                               |         |            | 19,397                               |         |            |
| 2 固定資産売却損        | 8        | 9,772                                |         |            |                                      |         |            |
| 3 関係会社事業再編損      | 9        | 18,249                               |         |            |                                      |         |            |
| 4 減損損失           | 10       | 92,314                               | 142,163 | 1.4        | 8,655                                | 28,053  | 0.3        |
| 税引前当期純利益         |          |                                      | 132,989 | 1.3        |                                      | 270,955 | 2.6        |
| 法人税、住民税及び<br>事業税 |          | 9,650                                |         |            | 9,650                                |         |            |
| 法人税等調整額          |          | 106,000                              | 115,650 | 1.1        |                                      | 9,650   | 0.1        |
| 当期純利益            |          |                                      | 17,339  | 0.2        |                                      | 261,305 | 2.5        |



## 製造原価明細書

| 区分        | 注記<br>番号 | 第57期<br>(自平成18年1月1日<br>至平成18年12月31日) |            | 第58期<br>(自平成19年1月1日<br>至平成19年12月31日) |            |           |      |
|-----------|----------|--------------------------------------|------------|--------------------------------------|------------|-----------|------|
|           |          | 金額(千円)                               | 構成比<br>(%) | 金額(千円)                               | 構成比<br>(%) |           |      |
| 材料費       |          |                                      | 2,870,928  | 48.2                                 | 2,873,920  | 49.2      |      |
| 外注加工費     |          |                                      | 486,766    | 8.2                                  | 485,283    | 8.3       |      |
| 労務費       |          |                                      | 1,213,949  | 20.4                                 | 1,192,223  | 20.4      |      |
| 経費        |          |                                      |            |                                      |            |           |      |
| 1 減価償却費   |          | 342,834                              |            |                                      | 330,182    |           |      |
| 2 その他     |          | 1,035,993                            | 1,378,828  | 23.2                                 | 963,851    | 1,294,034 | 22.1 |
| 当期総製造費用   |          |                                      | 5,950,473  | 100.0                                | 5,845,461  | 100.0     |      |
| 仕掛品期首たな卸高 |          |                                      | 597,389    |                                      | 556,854    |           |      |
| 他勘定振替高    | 1        |                                      | 34,188     |                                      | 19,725     |           |      |
| 仕掛品期末たな卸高 |          |                                      | 556,854    |                                      | 465,220    |           |      |
| 当期製品製造原価  |          |                                      | 5,956,820  |                                      | 5,917,371  |           |      |

## (脚注)

| 第57期<br>(自平成18年1月1日<br>至平成18年12月31日)                          |          | 第58期<br>(自平成19年1月1日<br>至平成19年12月31日) |         |
|---------------------------------------------------------------|----------|--------------------------------------|---------|
| 1 他勘定振替高の内訳                                                   |          | 1 他勘定振替高の内訳                          |         |
| 製造経費への振替                                                      | 11,364千円 | 製造経費への振替                             | 6,829千円 |
| 技術研究費への振替                                                     | 18,083   | 技術研究費への振替                            | 12,891  |
| 販売費からの振替                                                      | 521      | 販売費への振替                              | 4       |
| 特別利益への振替                                                      | 5,261    |                                      |         |
| 2 原価計算の方法                                                     |          | 2 原価計算の方法                            | 同左      |
| 標準原価にもとづく総合原価計算を行い、期末に実際原価との差額について調整を実施し、期末評価額を実際原価に修正しております。 |          |                                      |         |

【株主資本等変動計算書】

第57期(自 平成18年1月1日 至 平成18年12月31日)

|                             | 株主資本      |           |           |           |
|-----------------------------|-----------|-----------|-----------|-----------|
|                             | 資本金       | 資本剰余金     |           |           |
|                             |           | 資本準備金     | その他資本剰余金  | 資本剰余金合計   |
| 平成17年12月31日残高(千円)           | 4,791,796 | 1,197,949 | 1,798,207 | 2,996,156 |
| 事業年度中の変動額                   |           |           |           |           |
| 剰余金の配当                      |           |           |           |           |
| 当期純利益                       |           |           |           |           |
| 自己株式の取得                     |           |           |           |           |
| 株主資本以外の項目の<br>事業年度中の変動額(純額) |           |           |           |           |
| 事業年度中の変動額合計(千円)             |           |           |           |           |
| 平成18年12月31日残高(千円)           | 4,791,796 | 1,197,949 | 1,798,207 | 2,996,156 |

|                             | 株主資本      |         |           |         |           |
|-----------------------------|-----------|---------|-----------|---------|-----------|
|                             | 利益剰余金     |         |           | 自己株式    | 株主資本合計    |
|                             | その他利益剰余金  |         | 利益剰余金合計   |         |           |
|                             | 別途積立金     | 繰越利益剰余金 |           |         |           |
| 平成17年12月31日残高(千円)           | 1,100,000 | 342,478 | 1,442,478 | 176,485 | 9,053,946 |
| 事業年度中の変動額                   |           |         |           |         |           |
| 剰余金の配当                      |           | 68,519  | 68,519    |         | 68,519    |
| 当期純利益                       |           | 17,339  | 17,339    |         | 17,339    |
| 自己株式の取得                     |           |         |           | 18,633  | 18,633    |
| 株主資本以外の項目の<br>事業年度中の変動額(純額) |           |         |           |         |           |
| 事業年度中の変動額合計(千円)             |           | 51,180  | 51,180    | 18,633  | 69,813    |
| 平成18年12月31日残高(千円)           | 1,100,000 | 291,298 | 1,391,298 | 195,119 | 8,984,132 |

|                             | 評価・換算差額等             |                | 純資産合計     |
|-----------------------------|----------------------|----------------|-----------|
|                             | その他<br>有価証券<br>評価差額金 | 評価・換算<br>差額等合計 |           |
| 平成17年12月31日残高(千円)           | 565,619              | 565,619        | 9,619,565 |
| 事業年度中の変動額                   |                      |                |           |
| 剰余金の配当                      |                      |                | 68,519    |
| 当期純利益                       |                      |                | 17,339    |
| 自己株式の取得                     |                      |                | 18,633    |
| 株主資本以外の項目の<br>事業年度中の変動額(純額) | 11,080               | 11,080         | 11,080    |
| 事業年度中の変動額合計(千円)             | 11,080               | 11,080         | 58,733    |
| 平成18年12月31日残高(千円)           | 576,699              | 576,699        | 9,560,832 |

## 第58期(自 平成19年1月1日 至 平成19年12月31日)

|                             | 株主資本      |           |           |           |
|-----------------------------|-----------|-----------|-----------|-----------|
|                             | 資本金       | 資本剰余金     |           |           |
|                             |           | 資本準備金     | その他資本剰余金  | 資本剰余金合計   |
| 平成18年12月31日残高(千円)           | 4,791,796 | 1,197,949 | 1,798,207 | 2,996,156 |
| 事業年度中の変動額                   |           |           |           |           |
| 剰余金の配当                      |           |           |           |           |
| 当期純利益                       |           |           |           |           |
| 自己株式の取得                     |           |           |           |           |
| 自己株式の処分                     |           |           | 48        | 48        |
| 株主資本以外の項目の<br>事業年度中の変動額(純額) |           |           |           |           |
| 事業年度中の変動額合計(千円)             |           |           | 48        | 48        |
| 平成19年12月31日残高(千円)           | 4,791,796 | 1,197,949 | 1,798,159 | 2,996,108 |

|                             | 株主資本      |         |           |         |           |
|-----------------------------|-----------|---------|-----------|---------|-----------|
|                             | 利益剰余金     |         |           | 自己株式    | 株主資本合計    |
|                             | その他利益剰余金  |         | 利益剰余金合計   |         |           |
|                             | 別途積立金     | 繰越利益剰余金 |           |         |           |
| 平成18年12月31日残高(千円)           | 1,100,000 | 291,298 | 1,391,298 | 195,119 | 8,984,132 |
| 事業年度中の変動額                   |           |         |           |         |           |
| 剰余金の配当                      |           | 68,154  | 68,154    |         | 68,154    |
| 当期純利益                       |           | 261,305 | 261,305   |         | 261,305   |
| 自己株式の取得                     |           |         |           | 1,212   | 1,212     |
| 自己株式の処分                     |           |         |           | 204     | 156       |
| 株主資本以外の項目の<br>事業年度中の変動額(純額) |           |         |           |         |           |
| 事業年度中の変動額合計(千円)             |           | 193,151 | 193,151   | 1,007   | 192,095   |
| 平成19年12月31日残高(千円)           | 1,100,000 | 484,449 | 1,584,449 | 196,126 | 9,176,227 |

|                             | 評価・換算差額等             |                | 純資産合計     |
|-----------------------------|----------------------|----------------|-----------|
|                             | その他<br>有価証券<br>評価差額金 | 評価・換算<br>差額等合計 |           |
| 平成18年12月31日残高(千円)           | 576,699              | 576,699        | 9,560,832 |
| 事業年度中の変動額                   |                      |                |           |
| 剰余金の配当                      |                      |                | 68,154    |
| 当期純利益                       |                      |                | 261,305   |
| 自己株式の取得                     |                      |                | 1,212     |
| 自己株式の処分                     |                      |                | 156       |
| 株主資本以外の項目の<br>事業年度中の変動額(純額) | 236,746              | 236,746        | 236,746   |
| 事業年度中の変動額合計(千円)             | 236,746              | 236,746        | 44,650    |
| 平成19年12月31日残高(千円)           | 339,953              | 339,953        | 9,516,181 |

## 重要な会計方針

| 項目                    | 第57期<br>(自平成18年1月1日<br>至平成18年12月31日)                                                                                                                                                                                         | 第58期<br>(自平成19年1月1日<br>至平成19年12月31日)                             |
|-----------------------|------------------------------------------------------------------------------------------------------------------------------------------------------------------------------------------------------------------------------|------------------------------------------------------------------|
| 1 有価証券の評価基準及び評価方法     | 子会社株式及び関連会社株式<br>移動平均法による原価法<br>その他有価証券<br>時価のあるもの<br>決算日の市場価格等にもとづく時価法(評価<br>差額は全部純資産直入法により処理し、売<br>却原価は移動平均法により算定)<br>時価のないもの<br>移動平均法による原価法                                                                               | 子会社株式及び関連会社株式<br>同左<br>その他有価証券<br>時価のあるもの<br>同左<br>時価のないもの<br>同左 |
| 2 デリバティブ取引の評価基準及び評価方法 | 時価法                                                                                                                                                                                                                          | 同左                                                               |
| 3 たな卸資産の評価基準及び評価方法    | 製品・商品・仕掛品・原材料<br>総平均法による原価法<br>貯蔵品<br>最終仕入原価法による原価法                                                                                                                                                                          | 製品・商品・仕掛品・原材料<br>同左<br>貯蔵品<br>同左                                 |
| 4 固定資産の減価償却の方法        | 有形固定資産<br>定率法<br>ただし、平成10年4月1日以降に取得した<br>建物(建物附属設備を除く)については、定<br>額法によっております。<br>なお、主な耐用年数は以下のとおりであり<br>ます。<br>建物 15年～50年<br>機械及び装置 9年～10年<br>無形固定資産<br>定額法<br>ただし、自社利用のソフトウェアについて<br>は、社内における利用可能期間(5年)にも<br>とづく定額法によっております。 | 有形固定資産<br>同左<br>無形固定資産<br>同左                                     |
| 5 引当金の計上基準            | 貸倒引当金<br>債権の貸倒れによる損失に備えるため、一<br>般債権については貸倒実績率により、貸倒<br>懸念債権等特定の債権については、個別に<br>回収可能性を勘案し、回収不能見込額を計<br>上しております。<br>関係会社投資等損失引当金<br>関係会社への投資等について、今後発生す<br>ると見込まれる損失に備えるため、負担見<br>込額を計上しております。                                  | 貸倒引当金<br>同左<br>関係会社投資等損失引当金<br>同左                                |

| 項目                                       | 第57期<br>(自 平成18年 1月 1日<br>至 平成18年12月31日)                                                                                                                                                                                                                                    | 第58期<br>(自 平成19年 1月 1日<br>至 平成19年12月31日)                                                                                                                                                       |
|------------------------------------------|-----------------------------------------------------------------------------------------------------------------------------------------------------------------------------------------------------------------------------------------------------------------------------|------------------------------------------------------------------------------------------------------------------------------------------------------------------------------------------------|
|                                          | <p>退職給付引当金</p> <p>従業員の退職給付に備えるため、当期末における退職給付債務および年金資産の見込額にもとづき、当期末において発生していると認められる額を計上しております。なお、会計基準変更時差異については、15年による按分額を費用処理しております。また、数理計算上の差異については、発生時の従業員の平均残存勤務期間以内の一定の年数(10年)による定額法により、翌期から費用処理することとしております。執行役員の退職慰労金の支払に備えるため、内規にもとづく当期末要支給額を退職給付引当金に含めて計上しております。</p> | <p>役員賞与引当金</p> <p>役員賞与の支給に充てるため、当期に負担すべき支給見込額を計上しております。<br/>(追加情報)</p> <p>役員賞与については、「役員賞与に関する会計基準」(企業会計基準第4号 平成17年11月29日)にもとづき、当期にかかる役員賞与の支給見込額を当期の費用として処理しております。</p> <p>退職給付引当金</p> <p>同左</p> |
| 6 外貨建の資産及び負債の本邦通貨建金銭債権債務は、決算日の直物為替への換算基準 | <p>役員退職慰労引当金</p> <p>役員の退職慰労金の支払に備えるため、内規にもとづく当期末要支給額を計上しております。</p>                                                                                                                                                                                                          | <p>役員退職慰労引当金</p> <p>同左</p>                                                                                                                                                                     |
| 7 リース取引の処理方法                             | <p>通貨建金銭債権債務は、決算日の直物為替相場により円貨に換算し、換算差額は損益として処理しております。</p>                                                                                                                                                                                                                   | <p>同左</p>                                                                                                                                                                                      |
| 8 ヘッジ会計の方法                               | <p>リース物件の所有権が借主に移転すると認められるもの以外のファイナンス・リース取引については、通常の賃貸借取引にかかる方法に準じた会計処理によっております。</p>                                                                                                                                                                                        | <p>同左</p>                                                                                                                                                                                      |
| 9 その他財務諸表作成のための重要な事項                     | <p>長期借入金を対象とした特例処理の要件を満たした金利スワップについて、当該処理によっております。</p> <p>消費税等の会計処理</p> <p>消費税および地方消費税の会計処理は税抜方式によっております。</p>                                                                                                                                                               | <p>消費税等の会計処理</p> <p>同左</p>                                                                                                                                                                     |

## 重要な会計方針の変更

| 第57期<br>(自 平成18年1月1日<br>至 平成18年12月31日)                                                                                                                                                                                                                                                                                                                                                                                                                                                                                                                                                                                         | 第58期<br>(自 平成19年1月1日<br>至 平成19年12月31日) |
|--------------------------------------------------------------------------------------------------------------------------------------------------------------------------------------------------------------------------------------------------------------------------------------------------------------------------------------------------------------------------------------------------------------------------------------------------------------------------------------------------------------------------------------------------------------------------------------------------------------------------------|----------------------------------------|
| <p>(固定資産の減損に係る会計基準)<br/>           当期より「固定資産の減損に係る会計基準」(「固定資産の減損に係る会計基準の設定に関する意見書」(企業会計審議会 平成14年8月9日))および「固定資産の減損に係る会計基準の適用指針」(企業会計基準委員会 平成15年10月31日 企業会計基準適用指針第6号)を適用しております。<br/>           その結果、税引前当期純利益が92,314千円減少しております。<br/>           なお、減損損失累計額については、改正後の財務諸表等規則にもとづき当該資産の金額から直接控除しております。</p> <p>(貸借対照表の純資産の部の表示に関する会計基準)<br/>           当期より「貸借対照表の純資産の部の表示に関する会計基準」(企業会計基準委員会 平成17年12月9日 企業会計基準第5号)および「貸借対照表の純資産の部の表示に関する会計基準等の適用指針」(企業会計基準委員会 平成17年12月9日 企業会計基準適用指針第8号)を適用しております。<br/>           従来資本の部の合計に相当する金額は、9,560,832千円です。<br/>           なお、財務諸表等規則の改正により、当期における貸借対照表の純資産の部については、改正後の財務諸表等規則により作成しております。</p> |                                        |

## 注記事項

## (貸借対照表関係)

| 第57期<br>(平成18年12月31日)                                                                    | 第58期<br>(平成19年12月31日)                                                                    |
|------------------------------------------------------------------------------------------|------------------------------------------------------------------------------------------|
| <b>1 担保資産</b><br><b>(担保提供資産)</b>                                                         | <b>1 担保資産</b><br><b>(担保提供資産)</b>                                                         |
| 建物 1,300,800千円<br>(773,717)                                                              | 建物 1,215,969千円<br>(724,343)                                                              |
| 構築物 20,650<br>(20,650)                                                                   | 構築物 19,591<br>(19,591)                                                                   |
| 機械及び装置 441,720<br>(441,720)                                                              | 機械及び装置 394,295<br>(394,295)                                                              |
| 工具、器具及び備品 2,136<br>(2,136)                                                               | 工具、器具及び備品 2,136<br>(2,136)                                                               |
| 土地 1,585,317<br>(799,704)                                                                | 土地 1,585,317<br>(799,704)                                                                |
| 計 3,350,626<br>(2,037,930)                                                               | 計 3,217,310<br>(1,940,071)                                                               |
| <b>(上記資産に対応する債務)</b>                                                                     | <b>(上記資産に対応する債務)</b>                                                                     |
| 一年以内返済予定 515,000千円                                                                       | 一年以内返済予定 558,999千円                                                                       |
| 長期借入金 (515,000)                                                                          | 長期借入金 (558,999)                                                                          |
| 長期借入金 2,075,000<br>(2,075,000)                                                           | 長期借入金 3,083,001<br>(3,083,001)                                                           |
| 計 2,590,000<br>(2,590,000)                                                               | 計 3,642,000<br>(3,642,000)                                                               |
| <b>(上記債務に対する根抵当権極度額)</b>                                                                 | <b>(上記債務に対する根抵当権極度額)</b>                                                                 |
| 極度額 4,030,000千円<br>(3,530,000)                                                           | 極度額 4,030,000千円<br>(3,530,000)                                                           |
| (注) 上記のうち( )内は工場財団抵当および当該債務であります。                                                        |                                                                                          |
| <b>2 関係会社に対する主な資産および負債</b>                                                               | <b>2 関係会社に対する主な資産および負債</b>                                                               |
| 売掛金 520,471千円                                                                            | 売掛金 435,471千円                                                                            |
| 買掛金 37,301                                                                               | 買掛金 36,478                                                                               |
| <b>3 期末満期手形の会計処理は手形交換日をもって、決済処理しております。なお、当期末日が金融機関休業日であったため、次の期末日満期手形が期末残高に含まれております。</b> | <b>3 期末満期手形の会計処理は手形交換日をもって、決済処理しております。なお、当期末日が金融機関休業日であったため、次の期末日満期手形が期末残高に含まれております。</b> |
| 受取手形 52,645千円                                                                            | 受取手形 57,837千円                                                                            |
| 支払手形 308,757                                                                             | 支払手形 273,728                                                                             |
| 設備関係支払手形 30,902                                                                          | 設備関係支払手形 18,448                                                                          |

## (損益計算書関係)

| 第57期<br>(自 平成18年1月1日<br>至 平成18年12月31日)                                                                                                                                                                                                                                                                                                                                                                                                                                                                                                                                                                                                                                                                                                                                           | 第58期<br>(自 平成19年1月1日<br>至 平成19年12月31日)                                                                                                                                                                                                                                                                                                                                                                                                                                                                                                                                                                                                                                                                                                                                        |
|----------------------------------------------------------------------------------------------------------------------------------------------------------------------------------------------------------------------------------------------------------------------------------------------------------------------------------------------------------------------------------------------------------------------------------------------------------------------------------------------------------------------------------------------------------------------------------------------------------------------------------------------------------------------------------------------------------------------------------------------------------------------------------|-------------------------------------------------------------------------------------------------------------------------------------------------------------------------------------------------------------------------------------------------------------------------------------------------------------------------------------------------------------------------------------------------------------------------------------------------------------------------------------------------------------------------------------------------------------------------------------------------------------------------------------------------------------------------------------------------------------------------------------------------------------------------------|
| <p>1 他勘定振替高の内訳</p> <p>技術研究費への振替 4,121千円</p> <p>販売費及び一般管理費への振替 4,353</p> <p>製造原価からの振替 346</p> <p>雑収入への振替 2,710</p> <p>2 販売費及び一般管理費</p> <p>販売費に属する費用のおおよその割合は43.2%であり、一般管理費に属する費用のおおよその割合は、56.8%であります。主要な費用および金額は、次のとおりであります。</p> <p>運賃荷造費 217,685千円</p> <p>役員報酬 133,205</p> <p>従業員給料及び賞与 556,799</p> <p>退職給付引当金繰入額 47,543</p> <p>役員退職慰労引当金繰入額 11,225</p> <p>減価償却費 22,642</p> <p>技術研究費 542,891</p> <p>旅費交通費 106,546</p> <p>3 一般管理費に含まれる研究開発費 542,891千円</p> <p>4 関係会社にかかる営業外収益</p> <p>受取配当金 175,427千円</p> <p>5 固定資産売却益の内訳</p> <p>土地 2,480千円</p> <p>計 2,480</p> <p>6 受取災害保険金</p> <p>岡山工場の火災による保険金収入であります。</p> <p>7 固定資産廃棄損の内訳</p> <p>建物 2,750千円</p> <p>構築物 200</p> <p>機械及び装置 12,065</p> <p>工具、器具及び備品 6,810</p> <p>計 21,826</p> <p>8 固定資産売却損の内訳</p> <p>建物等 9,772千円</p> <p>計 9,772</p> | <p>1 他勘定振替高の内訳</p> <p>技術研究費への振替 3,645千円</p> <p>販売費及び一般管理費への振替 4,118</p> <p>製造原価からの振替 38</p> <p>2 販売費及び一般管理費</p> <p>販売費に属する費用のおおよその割合は40.1%であり、一般管理費に属する費用のおおよその割合は、59.9%であります。主要な費用および金額は、次のとおりであります。</p> <p>運賃荷造費 193,807千円</p> <p>役員報酬 138,461</p> <p>従業員給料及び賞与 590,900</p> <p>退職給付引当金繰入額 52,801</p> <p>役員退職慰労引当金繰入額 11,975</p> <p>役員賞与引当金繰入額 11,350</p> <p>法定福利費 90,361</p> <p>減価償却費 17,582</p> <p>技術研究費 515,292</p> <p>3 一般管理費に含まれる研究開発費 515,292千円</p> <p>4 関係会社にかかる営業外収益</p> <p>受取配当金 48,210千円</p> <p>5 固定資産売却益の内訳</p> <p>機械及び装置 58千円</p> <p>工具、器具及び備品 1,633</p> <p>車両運搬具 507</p> <p>計 2,199</p> <p>6 受取災害保険金</p> <p>前期の岡山工場における火災事故による保険金収入であります。</p> <p>7 固定資産廃棄損の内訳</p> <p>建物 5,925千円</p> <p>機械及び装置 6,554</p> <p>工具、器具及び備品 6,759</p> <p>車両運搬具 157</p> <p>計 19,397</p> |

| 第57期<br>(自 平成18年1月1日<br>至 平成18年12月31日)                        | 第58期<br>(自 平成19年1月1日<br>至 平成19年12月31日) |
|---------------------------------------------------------------|----------------------------------------|
| <p>9 関係会社事業再編損</p> <p>米国会社フジコピアン(USA)インクの事業再編にかかるものであります。</p> |                                        |



10 減損損失

当期において、当社は以下の資産グループについて減損損失を計上しております。

| 場所         | 用途 | 種類       |
|------------|----|----------|
| 兵庫県<br>尼崎市 | 寮  | 建物<br>土地 |

当社の資産グループは、管理会計上の区分ごとにグルーピングを行っております。上記の資産は、近年の地価下落傾向のなか、帳簿価額に対し時価が著しく下落しており、また、従簿価額を回収可能価額まで減額し、当該減少額を減損損失業員の減少により遊休状態にあるため帳簿価額を回収可能(8,655千円)として特別損失に計上しております。なお、回収可能価額は正味売却価額により測定しており、主として路線価等を適用し、評価しております。

10 減損損失

当期において、当社は以下の資産グループについて減損損失を計上しております。

| 場所   | 用途       | 種類         |
|------|----------|------------|
| 岡山工場 | 製造<br>設備 | 機械及び<br>装置 |

当社の資産グループは、管理会計上の区分ごとにグルーピングを行っております。上記の資産は、遊休状態にあるため帳簿価額を回収可能(8,655千円)として特別損失に計上しております。なお、回収可能価額は正味売却価額により測定しておりますが、合理的な測定が困難なことから零としております。

(株主資本等変動計算書関係)

第57期(自 平成18年 1月 1日 至 平成18年12月31日)

自己株式の種類及び株式数に関する事項

|         | 前期末<br>株式数(株) | 当期増加<br>株式数(株) | 当期減少<br>株式数(株) | 当期末<br>株式数(株) |
|---------|---------------|----------------|----------------|---------------|
| 普通株式(注) | 764,950       | 91,395         |                | 856,345       |
| 合計      | 764,950       | 91,395         |                | 856,345       |

(注) 普通株式の自己株式の株式数の増加の内容は、取締役会決議によるもの88,000株、単元未満株式の買取りによるもの3,395株であります。

第58期(自 平成19年 1月 1日 至 平成19年12月31日)

自己株式の種類及び株式数に関する事項

|         | 前期末<br>株式数(株) | 当期増加<br>株式数(株) | 当期減少<br>株式数(株) | 当期末<br>株式数(株) |
|---------|---------------|----------------|----------------|---------------|
| 普通株式(注) | 856,345       | 6,573          | 900            | 862,018       |
| 合計      | 856,345       | 6,573          | 900            | 862,018       |

(注) 普通株式の自己株式の株式数の増加の内容は、単元未満株式の買取りによるものであり、自己株式の株式数の減少の内容は、単元未満株式の買増し請求による売り渡しであります。

## (リース取引関係)

| 第57期<br>(自 平成18年1月1日<br>至 平成18年12月31日)                          |                |               |                   |            | 第58期<br>(自 平成19年1月1日<br>至 平成19年12月31日)                          |                |               |                   |            |
|-----------------------------------------------------------------|----------------|---------------|-------------------|------------|-----------------------------------------------------------------|----------------|---------------|-------------------|------------|
| リース物件の所有権が借主に移転すると認められるもの以外のファイナンス・リース取引                        |                |               |                   |            | リース物件の所有権が借主に移転すると認められるもの以外のファイナンス・リース取引                        |                |               |                   |            |
| 1 リース物件の取得価額相当額、減価償却累計額相当額および期末残高相当額                            |                |               |                   |            | 1 リース物件の取得価額相当額、減価償却累計額相当額および期末残高相当額                            |                |               |                   |            |
|                                                                 | 機械及び装置<br>(千円) | 車両運搬具<br>(千円) | 工具、器具及び備品<br>(千円) | 合計<br>(千円) |                                                                 | 機械及び装置<br>(千円) | 車両運搬具<br>(千円) | 工具、器具及び備品<br>(千円) | 合計<br>(千円) |
| 取得価額相当額                                                         | 6,570          | 5,142         | 27,825            | 39,537     | 取得価額相当額                                                         | 6,570          | 5,142         | 19,584            | 31,296     |
| 減価償却累計額相当額                                                      | 4,708          | 2,142         | 20,086            | 26,937     | 減価償却累計額相当額                                                      | 6,022          | 3,170         | 13,526            | 22,719     |
| 期末残高相当額                                                         | 1,861          | 2,999         | 7,739             | 12,600     | 期末残高相当額                                                         | 547            | 1,971         | 6,057             | 8,576      |
| 2 未経過リース料期末残高相当額                                                |                |               |                   |            | 2 未経過リース料期末残高相当額                                                |                |               |                   |            |
| 1年以内                                                            |                |               |                   |            | 1年以内                                                            |                |               |                   |            |
| 7,218千円                                                         |                |               |                   |            | 4,715千円                                                         |                |               |                   |            |
| 1年超                                                             |                |               |                   |            | 1年超                                                             |                |               |                   |            |
| 5,381                                                           |                |               |                   |            | 3,861                                                           |                |               |                   |            |
| 計                                                               |                |               |                   |            | 計                                                               |                |               |                   |            |
| 12,600                                                          |                |               |                   |            | 8,576                                                           |                |               |                   |            |
| (注) 取得価額相当額および未経過リース料期末残高相当額は、未経過リース料期末残高が有形固定資産の期末残高等に占める割合が低い |                |               |                   |            | (注) 取得価額相当額および未経過リース料期末残高相当額は、未経過リース料期末残高が有形固定資産の期末残高等に占める割合が低い |                |               |                   |            |
| ため、支払利子込み法により算定しております。                                          |                |               |                   |            | ため、支払利子込み法により算定しております。                                          |                |               |                   |            |
| 3 支払リース料および減価償却費相当額                                             |                |               |                   |            | 3 支払リース料および減価償却費相当額                                             |                |               |                   |            |
| 支払リース料                                                          |                |               |                   |            | 支払リース料                                                          |                |               |                   |            |
| 10,745千円                                                        |                |               |                   |            | 8,171千円                                                         |                |               |                   |            |
| 減価償却費相当額                                                        |                |               |                   |            | 減価償却費相当額                                                        |                |               |                   |            |
| 10,745                                                          |                |               |                   |            | 8,171                                                           |                |               |                   |            |
| 4 減価償却費相当額の算定方法                                                 |                |               |                   |            | 4 減価償却費相当額の算定方法                                                 |                |               |                   |            |
| リース期間を耐用年数とし、残存価額を零とする定額法により算定しております。                           |                |               |                   |            | 同左                                                              |                |               |                   |            |
| 5 減損損失                                                          |                |               |                   |            | 5 減損損失                                                          |                |               |                   |            |
| リース資産に配分された減損損失はありません。                                          |                |               |                   |            | 同左                                                              |                |               |                   |            |

## (有価証券関係)

第57期(平成18年12月31日)

子会社株式および関連会社株式で時価のあるものはありません。

第58期(平成19年12月31日)

子会社株式および関連会社株式で時価のあるものはありません。

[次へ](#)

(税効果会計関係)

| 第57期<br>(平成18年12月31日)                         |             | 第58期<br>(平成19年12月31日)                       |             |
|-----------------------------------------------|-------------|---------------------------------------------|-------------|
| 1 繰延税金資産及び繰延税金負債の発生の主な原因別の内訳                  |             | 繰延税金資産及び繰延税金負債の発生の主な原因別の内訳                  |             |
| 繰延税金資産                                        |             | 繰延税金資産                                      |             |
| 税務上の繰越欠損金                                     | 1,113,142千円 | 税務上の繰越欠損金                                   | 1,004,149千円 |
| 退職給付引当金                                       | 216,970     | 退職給付引当金                                     | 208,876     |
| 減価償却費                                         | 35,189      | 役員退職慰労引当金                                   | 32,081      |
| たな卸資産評価減                                      | 41,216      | 減価償却費                                       | 38,115      |
| 投資有価証券評価減                                     | 29,326      | たな卸資産評価減                                    | 54,108      |
| 関係会社投資等損失引当金                                  | 93,233      | 投資有価証券評価減                                   | 29,544      |
| 減損損失他                                         | 41,221      | 関係会社投資等損失引当金                                | 93,925      |
| その他                                           | 28,770      | その他                                         | 29,816      |
| 繰延税金資産小計                                      | 1,599,071   | 繰延税金資産小計                                    | 1,490,618   |
| 評価性引当額                                        | 1,599,071   | 評価性引当額                                      | 1,490,618   |
| 繰延税金資産合計                                      |             | 繰延税金資産合計                                    |             |
| 繰延税金負債                                        |             | 繰延税金負債                                      |             |
| その他有価証券評価差額金                                  | 390,917千円   | その他有価証券評価差額金                                | 233,324千円   |
| 繰延税金負債合計                                      | 390,917     | 繰延税金負債合計                                    | 233,324     |
| 繰延税金資産(負債)の純額                                 | 390,917     | 繰延税金資産(負債)の純額                               | 233,324     |
| 繰延税金負債(固定負債)                                  | 390,917千円   | 繰延税金負債(固定負債)                                | 233,324千円   |
| 繰延税金資産(負債)の純額                                 | 390,917     | 繰延税金資産(負債)の純額                               | 233,324     |
| 2 法定実効税率と税効果会計適用後の法人税等の負担率との差異の原因となった主な項目別の内訳 |             | 法定実効税率と税効果会計適用後の法人税等の負担率との差異の原因となった主な項目別の内訳 |             |
| 法定実効税率                                        | 40.4%       | 法定実効税率                                      | 40.7%       |
| (調整)                                          |             | (調整)                                        |             |
| 交際費等永久損金不算入                                   | 15.1        | 交際費等                                        | 8.9         |
| 住民税均等割                                        | 7.3         | 住民税均等割                                      | 3.6         |
| 税務上の繰越欠損金                                     | 95.4        | 受取配当金等                                      | 5.1         |
| 減損損失                                          | 28.0        | 評価性引当額の増減                                   | 40.0        |
| 繰延税金資産の取崩し                                    | 79.7        | その他                                         | 4.4         |
| その他                                           | 11.9        | 税効果会計適用後の法人税等の負担率                           | 3.6         |
| 税効果会計適用後の法人税等の負担率                             | 87.0        |                                             |             |

(企業結合等関係)

該当事項はありません。

## (1株当たり情報)

| 第57期<br>(自平成18年1月1日<br>至平成18年12月31日)                          |         | 第58期<br>(自平成19年1月1日<br>至平成19年12月31日)                          |         |
|---------------------------------------------------------------|---------|---------------------------------------------------------------|---------|
| 1株当たり純資産額                                                     | 561.13円 | 1株当たり純資産額                                                     | 558.70円 |
| 1株当たり当期純利益                                                    | 1.01円   | 1株当たり当期純利益                                                    | 15.34円  |
| なお、潜在株式調整後1株当たり当期純利益金額については、希薄化効果を有している潜在株式が存在しないため記載しておりません。 |         | なお、潜在株式調整後1株当たり当期純利益金額については、希薄化効果を有している潜在株式が存在しないため記載しておりません。 |         |

(注) 算定上の基礎

## 1 1株当たり純資産

| 項目                                                           | 第57期<br>(平成18年12月31日) | 第58期<br>(平成19年12月31日) |
|--------------------------------------------------------------|-----------------------|-----------------------|
| 貸借対照表の純資産の部の合計額(千円)                                          | 9,560,832             | 9,516,181             |
| 普通株式にかかる事業年度末の純資産額(千円)                                       | 9,560,832             | 9,516,181             |
| 貸借対照表の純資産の部の合計額と1株当たり純資産額の算定に用いられた普通株式にかかる事業年度末の純資産額との差額(千円) |                       |                       |
| 普通株式の発行済株式数(株)                                               | 17,894,877            | 17,894,877            |
| 普通株式の自己株式数(株)                                                | 856,345               | 862,018               |
| 1株当たり純資産額の算定に用いられた普通株式の数(株)                                  | 17,038,532            | 17,032,859            |

## 2 1株当たり当期純利益および潜在株式調整後1株当たり当期純利益

| 項目                                               | 第57期<br>(自平成18年1月1日<br>至平成18年12月31日) | 第58期<br>(自平成19年1月1日<br>至平成19年12月31日) |
|--------------------------------------------------|--------------------------------------|--------------------------------------|
| 1株当たり当期純利益                                       |                                      |                                      |
| 当期純利益(千円)                                        | 17,339                               | 261,305                              |
| 普通株主に帰属しない金額(千円)                                 |                                      |                                      |
| 普通株式にかかる当期純利益(千円)                                | 17,339                               | 261,305                              |
| 普通株式の期中平均株式数(株)                                  | 17,106,057                           | 17,035,800                           |
| 潜在株式調整後1株当たり当期純利益                                |                                      |                                      |
| 当期純調整額(千円)                                       |                                      |                                      |
| 普通株式増加数(株)<br>(うち新株予約権)                          | ( )                                  | ( )                                  |
| 希薄化効果を有しないため、潜在株式調整後1株当たり当期純利益の算定に含まれなかった潜在株式の概要 | 新株予約権1種類<br>(新株予約権の数 730個)           | 新株予約権1種類<br>(新株予約権の数 721個)           |

## (重要な後発事象)

該当事項はありません。

【附属明細表】

【有価証券明細表】

【株式】

| 銘柄                               | 株式数(株)    | 貸借対照表計上額(千円) |
|----------------------------------|-----------|--------------|
| (投資有価証券)                         |           |              |
| その他有価証券                          |           |              |
| 荒川化学工業(株)                        | 30,360    | 35,278       |
| 合同製鐵(株)                          | 342,000   | 99,864       |
| ブラザー工業(株)                        | 223,487   | 322,493      |
| シャープ(株)                          | 5,208     | 10,468       |
| アルプス電気(株)                        | 20,000    | 28,980       |
| カシオ計算機(株)                        | 38,557    | 50,085       |
| 大日本印刷(株)                         | 6,684     | 10,981       |
| 三菱鉛筆(株)                          | 8,202     | 12,516       |
| 日本紙パルプ商事(株)                      | 27,167    | 11,247       |
| キャノンマーケティング<br>ジャパン(株)           | 1,690     | 3,515        |
| 菱電商事(株)                          | 8,857     | 6,890        |
| (株)三菱UFJフィナンシャル・<br>グループ         | 52,744    | 55,222       |
| (株)池田銀行                          | 9,100     | 36,491       |
| (株)百十四銀行                         | 93,062    | 52,207       |
| (株)みずほフィナンシャル<br>グループ            | 277       | 148,387      |
| 新光証券(株)                          | 23,678    | 10,939       |
| みずほインベスターズ証券(株)                  | 5,677     | 948          |
| (株)アサヒペン                         | 118,000   | 18,762       |
| (株)ササクラ                          | 83,000    | 83,166       |
| (株)エルクコーポレーション                   | 58,000    | 29,870       |
| (株)みずほフィナンシャル<br>グループ<br>転換型優先株式 | 70        | 70,000       |
| (株)エーゼットサービス                     | 5         | 250          |
| 計                                | 1,155,827 | 1,098,565    |

【債券】

| 銘柄                              | 券面総額(千円) | 貸借対照表計上額(千円) |
|---------------------------------|----------|--------------|
| (投資有価証券)                        |          |              |
| その他有価証券                         |          |              |
| (株)三菱UFJフィナンシャル・グルー<br>プ社債 第11回 | 100,000  | 99,880       |
| 第397回九州電力(株)社債                  | 20,000   | 20,052       |
| 計                               | 120,000  | 119,932      |

【有形固定資産等明細表】

| 資産の種類          | 前期末残高<br>(千円) | 当期増加額<br>(千円) | 当期減少額<br>(千円)      | 当期末残高<br>(千円) | 当期末減価<br>償却累計額<br>又は償却<br>累計額(千円) | 当期償却額<br>(千円) | 差引当期末<br>残高<br>(千円) |
|----------------|---------------|---------------|--------------------|---------------|-----------------------------------|---------------|---------------------|
| 有形固定資産         |               |               |                    |               |                                   |               |                     |
| 建物             | 4,832,234     | 206,384       | 77,832             | 4,960,786     | 3,446,742                         | 106,112       | 1,514,044           |
| 構築物            | 461,706       | 7,670         |                    | 469,377       | 413,362                           | 5,519         | 56,014              |
| 機械及び装置         | 10,286,591    | 146,441       | 81,023<br>(8,655)  | 10,352,010    | 9,229,217                         | 226,790       | 1,122,792           |
| 車両運搬具          | 44,003        | 2,025         | 3,745              | 42,282        | 36,173                            | 2,953         | 6,108               |
| 工具、器具及び備品      | 1,433,723     | 55,835        | 141,809            | 1,347,749     | 1,198,987                         | 50,496        | 148,762             |
| 土地             | 1,681,745     |               |                    | 1,681,745     |                                   |               | 1,681,745           |
| 建設仮勘定          | 11,069        | 337,546       | 191,861            | 156,753       |                                   |               | 156,753             |
| 有形固定資産計        | 18,751,075    | 755,904       | 496,272<br>(8,655) | 19,010,706    | 14,324,483                        | 391,872       | 4,686,222           |
| 無形固定資産         |               |               |                    |               |                                   |               |                     |
| ソフトウェア         | 13,136        |               |                    | 13,136        | 7,381                             | 2,627         | 5,754               |
| 電話加入権          | 2,025         |               |                    | 2,025         |                                   |               | 2,025               |
| その他の<br>無形固定資産 | 360           |               |                    | 360           | 310                               | 18            | 49                  |
| 無形固定資産計        | 15,521        |               |                    | 15,521        | 7,692                             | 2,645         | 7,828               |
| 長期前払費用         | 1,442         | 80,355        | 399                | 81,398        | 7,545                             | 7,467         | 73,852              |

(注) 当期増加額および当期減少額の主なものは、次のとおりであります。

当期増加額の主なもの

|           |      |          |          |
|-----------|------|----------|----------|
| 建物        | 本社   | その他設備    | 42,630千円 |
|           | 岡山工場 | その他設備    | 61,931   |
| 機械及び装置    | 岡山工場 | サーマル製造設備 | 141,304  |
| 工具、器具及び備品 | 本社   | その他設備    | 17,387   |
|           | 岡山工場 | サーマル製造設備 | 24,475   |

当期減少額の主なもの

|           |      |          |          |
|-----------|------|----------|----------|
| 建物        | 本社   | その他設備    | 76,116千円 |
| 機械及び装置    | 岡山工場 | サーマル製造設備 | 55,170   |
|           | 岡山工場 | ブリボン製造設備 | 12,072   |
| 工具、器具及び備品 | 本社   | 金型一式     | 59,234   |
|           | 本社   | その他設備    | 55,600   |
|           | 岡山工場 | サーマル製造設備 | 24,316   |

なお、当期減少額のうち( )内は内書きで減損損失の計上額であります。

【引当金明細表】

| 区分               | 前期末残高<br>(千円) | 当期増加額<br>(千円) | 当期減少額<br>(目的使用)<br>(千円) | 当期減少額<br>(その他)<br>(千円) | 当期末残高<br>(千円) |
|------------------|---------------|---------------|-------------------------|------------------------|---------------|
| 貸倒引当金            | 3,400         | 3,400         |                         | 3,400                  | 3,400         |
| 関係会社投資等損失<br>引当金 | 230,775       |               |                         |                        | 230,775       |
| 役員賞与引当金          |               | 11,350        |                         |                        | 11,350        |
| 役員退職慰労引当金        | 69,549        | 11,975        | 2,700                   |                        | 78,825        |

(注) 貸倒引当金の当期減少額は、洗替えによる戻入額であります。

(2) 【主な資産及び負債の内容】

(資産の部)

現金及び預金

| 区分    | 金額(千円)    |
|-------|-----------|
| 現金    | 3,860     |
| 預金の種類 |           |
| 当座預金  | 926,698   |
| 通知預金  | 400,000   |
| 普通預金  | 3,813     |
| 定期預金  | 3,100,000 |
| 別段預金  | 508       |
| 外貨預金  | 82,232    |
| 小計    | 4,513,253 |
| 合計    | 4,517,114 |

受取手形

相手先別内訳

| 相手先             | 金額(千円)  |
|-----------------|---------|
| プラスステーションナリー(株) | 101,217 |
| イーデーエム(株)       | 95,921  |
| (株)サトー          | 78,834  |
| 森商事(株)          | 78,658  |
| 高園産業(株)         | 61,454  |
| その他             | 299,272 |
| 計               | 715,359 |

期日別内訳

| 期日別     | 金額(千円)  |
|---------|---------|
| 平成20年1月 | 203,066 |
| 2月      | 201,546 |
| 3月      | 153,066 |
| 4月      | 133,972 |
| 5月      | 23,707  |
| 計       | 715,359 |

(注) 平成20年1月期日分には、期末日満期手形57,837千円が含まれております。



売掛金  
 相手先別内訳

| 相手先                 | 金額(千円)    |
|---------------------|-----------|
| フジ コピアン(U K)リミテッド   | 243,018   |
| シャープドキュメントシステム(株)   | 175,528   |
| フジコピアン(U S A)インク    | 155,693   |
| O k i (U K) L t d . | 130,036   |
| 東芝テック(株)            | 128,381   |
| その他                 | 1,620,747 |
| 計                   | 2,453,406 |

売掛金の発生および回収ならびに滞留状況

| 期首残高(千円)  | 当期発生高(千円)  | 当期回収高(千円)  | 当期末残高(千円) | 回収率(%)<br>$\frac{(C)}{(A) + (B)}$ | 滞留期間(カ月)<br>$(D) \div \frac{(B)}{12}$ |
|-----------|------------|------------|-----------|-----------------------------------|---------------------------------------|
| (A)       | (B)        | (C)        | (D)       |                                   |                                       |
| 2,707,008 | 10,743,023 | 10,996,625 | 2,453,406 | 81.8                              | 2.7                                   |

(注) 消費税等の会計処理は税抜方式を採用していますが、上記金額には消費税等が含まれております。

商品

| 区分    | 金額(千円)  |
|-------|---------|
| 商品リボン | 70,698  |
| その他   | 95,259  |
| 計     | 165,958 |

製品

| 区分              | 金額(千円)  |
|-----------------|---------|
| サーマルトランスファーマディア | 212,567 |
| インバクトリボン        | 60,016  |
| テープ類            | 38,928  |
| その他             | 25,657  |
| 計               | 337,170 |

原材料

| 区分         | 金額(千円)  |
|------------|---------|
| ポリエステルフィルム | 37,485  |
| ナイロン生地     | 7,559   |
| カーボン紙用原紙   | 558     |
| インク材料      | 76,414  |
| 成形品および部品   | 47,240  |
| その他        | 33,979  |
| 計          | 203,239 |

仕掛品

| 区分              | 金額(千円)  |
|-----------------|---------|
| サーマルトランスファーマディア | 291,937 |
| インパクトリボン        | 47,581  |
| テープ類            | 72,567  |
| その他             | 53,134  |
| 計               | 465,220 |

貯蔵品

| 区分   | 金額(千円) |
|------|--------|
| 補助材料 | 33,137 |
| 包装資材 | 5,697  |
| 計    | 38,834 |

関係会社株式

| 銘柄                                   | 金額(千円)    |
|--------------------------------------|-----------|
| フジコピアン(USA)インク                       | 53,600    |
| フジ コピアン(UK)リミテッド                     | 754,085   |
| フジ コピアン(HK)リミテッド                     | 14,345    |
| 富士加工株式会社                             | 70,000    |
| サミット イメージング テクノロジイズ<br>センディリアン パーハッド | 125,688   |
| 計                                    | 1,017,719 |

(負債の部)

支払手形

相手先別内訳

| 相手先          | 金額(千円)    |
|--------------|-----------|
| 支払手形         |           |
| オー・ジー(株)     | 384,037   |
| 安藤パラケミー(株)   | 105,424   |
| 富士紙工産業(株)    | 73,586    |
| 千代田インテグレ(株)  | 28,583    |
| 東永産業(株)      | 26,459    |
| その他          | 488,688   |
| 小計           | 1,106,779 |
| 設備関係支払手形     |           |
| (株)小林製作所     | 171,507   |
| 日立アプライアンス(株) | 42,000    |
| (株)ミヤワキ      | 24,885    |
| 佐藤建設(株)      | 5,880     |
| サン工業(株)      | 4,200     |
| その他          | 29,396    |
| 小計           | 277,868   |
| 合計           | 1,384,647 |

期日別内訳

| 期日別      | 支払手形(千円)  | 設備関係支払手形(千円) |
|----------|-----------|--------------|
| 平成20年 1月 | 570,964   | 71,045       |
| 2月       | 272,033   | 194,851      |
| 3月       | 263,780   | 11,970       |
| 計        | 1,106,779 | 277,868      |

(注) 平成20年1月期日分には、期末日満期手形(支払手形273,728千円、設備関係支払手形18,448千円)が含まれております。

買掛金

| 相手先                   | 金額(千円)  |
|-----------------------|---------|
| オー・ジー(株)              | 77,204  |
| K & K C o . , L t d . | 54,168  |
| (株)白崎インターナショナル        | 38,264  |
| 富士加工(株)               | 36,147  |
| アルプス電気(株)             | 29,006  |
| その他                   | 340,332 |
| 計                     | 575,124 |

一年以内返済予定長期借入金

| 種類   | 金額(千円)  |
|------|---------|
| 固定金利 | 567,399 |
| 計    | 567,399 |

長期借入金

| 種類   | 金額(千円)    |
|------|-----------|
| 固定金利 | 3,374,601 |
| 計    | 3,374,601 |

(3) 【その他】

該当事項はありません。

## 第6 【提出会社の株式事務の概要】

|            |                                                                                                                                                                                                                                                                                           |
|------------|-------------------------------------------------------------------------------------------------------------------------------------------------------------------------------------------------------------------------------------------------------------------------------------------|
| 事業年度       | 1月1日から12月31日                                                                                                                                                                                                                                                                              |
| 定時株主総会     | 3月中                                                                                                                                                                                                                                                                                       |
| 基準日        | 12月31日                                                                                                                                                                                                                                                                                    |
| 株券の種類      | 1,000株券、10,000株券、100,000株券                                                                                                                                                                                                                                                                |
| 剰余金の配当の基準日 | 12月31日、6月30日                                                                                                                                                                                                                                                                              |
| 1単元の株式数    | 1,000株                                                                                                                                                                                                                                                                                    |
| 株式の名義書換え   |                                                                                                                                                                                                                                                                                           |
| 取扱場所       | 大阪市中央区北浜四丁目5番33号<br>住友信託銀行株式会社 証券代行部                                                                                                                                                                                                                                                      |
| 株主名簿管理人    | 大阪市中央区北浜四丁目5番33号<br>住友信託銀行株式会社                                                                                                                                                                                                                                                            |
| 取次所        | 住友信託銀行株式会社 全国各支店                                                                                                                                                                                                                                                                          |
| 名義書換手数料    | 無料                                                                                                                                                                                                                                                                                        |
| 新券交付手数料    | 印紙税額 + 50円                                                                                                                                                                                                                                                                                |
| 単元未満株式の買取り |                                                                                                                                                                                                                                                                                           |
| 取扱場所       | 大阪市中央区北浜四丁目5番33号<br>住友信託銀行株式会社 証券代行部                                                                                                                                                                                                                                                      |
| 株主名簿管理人    | 大阪市中央区北浜四丁目5番33号<br>住友信託銀行株式会社                                                                                                                                                                                                                                                            |
| 取次所        | 住友信託銀行株式会社 全国各支店                                                                                                                                                                                                                                                                          |
| 買取手数料      | 1単元の株式数の売買の委託に係る手数料相当額として、次に定める金額を買取単元未満株式数で按分した額<br>100万円以下の金額につき 1.150%<br>100万円を超え500万円以下の金額につき 0.900%<br>500万円を超え1,000万円以下の金額につき 0.700%<br>1,000万円を超え3,000万円以下の金額につき 0.575%<br>3,000万円を超え5,000万円以下の金額につき 0.375%<br>(円未満の端数を生じた場合には切り捨てる)<br>ただし、1単元当たりの算定金額が2,500円に満たない場合には2,500円とする。 |
| 公告掲載方法     | 電子公告によりおこなう。ただし、事故その他やむをえない事由によって電子公告による公告をすることができない場合は日本経済新聞に掲載しておこなう。                                                                                                                                                                                                                   |
| 株主に対する特典   | なし                                                                                                                                                                                                                                                                                        |

(注) 当社の株主は、その有する単元未満株式について、会社法第189条第2項各号に掲げる権利、会社法第166条第1項の規定による請求をする権利、株主の有する株式数に応じて募集株式の割当ておよび募集新株予約権の割当てを受ける権利、株式取扱規則に定めるところにより、その有する単元未満株式の数と併せて単元株式数となる数の株式を売り渡すことを請求すること以外の権利を行使することができない旨を定款に定めております。

## 第7 【提出会社の参考情報】

### 1 【提出会社の親会社等の情報】

当社には、親会社等はありません。

### 2 【その他の参考情報】

当事業年度の開始日から有価証券報告書提出日までの間に次の書類を提出しております。

- |                          |                |                              |                     |
|--------------------------|----------------|------------------------------|---------------------|
| (1) 有価証券報告書<br>およびその添付書類 | 事業年度<br>(第57期) | 自 平成18年1月1日<br>至 平成18年12月31日 | 平成19年3月29日近畿財務局長に提出 |
| (2) 半期報告書                | (第58期中)        | 自 平成19年1月1日<br>至 平成19年6月30日  | 平成19年9月14日近畿財務局長に提出 |

## 第二部 【提出会社の保証会社等の情報】

該当事項はありません。

## 独立監査人の監査報告書

平成19年3月29日

フジコピアン株式会社  
取締役会 御中

### 新日本監査法人

指定社員  
業務執行社員 公認会計士 亀 沖 正 典

指定社員  
業務執行社員 公認会計士 廣 田 壽 俊

指定社員  
業務執行社員 公認会計士 横 山 富 雄

当監査法人は、証券取引法第193条の2の規定に基づく監査証明を行うため、「経理の状況」に掲げられているフジコピアン株式会社の平成18年1月1日から平成18年12月31日までの連結会計年度の連結財務諸表、すなわち、連結貸借対照表、連結損益計算書、連結株主資本等変動計算書、連結キャッシュ・フロー計算書及び連結附属明細表について監査を行った。この連結財務諸表の作成責任は経営者にあり、当監査法人の責任は独立の立場から連結財務諸表に対する意見を表明することにある。

当監査法人は、我が国において一般に公正妥当と認められる監査の基準に準拠して監査を行った。監査の基準は、当監査法人に連結財務諸表に重要な虚偽の表示がないかどうかの合理的な保証を得ることを求めている。監査は、試査を基礎として行われ、経営者が採用した会計方針及びその適用方法並びに経営者によって行われた見積りの評価も含め全体としての連結財務諸表の表示を検討することを含んでいる。当監査法人は、監査の結果として意見表明のための合理的な基礎を得たと判断している。

当監査法人は、上記の連結財務諸表が、我が国において一般に公正妥当と認められる企業会計の基準に準拠して、フジコピアン株式会社及び連結子会社の平成18年12月31日現在の財政状態並びに同日をもって終了する連結会計年度の経営成績及びキャッシュ・フローの状況をすべての重要な点において適正に表示しているものと認める。

#### 追記情報

連結財務諸表作成のための基本となる重要な事項の変更に記載されているとおり、会社は当連結会計年度より固定資産の減損に係る会計基準を適用して連結財務諸表を作成している。

連結財務諸表作成のための基本となる重要な事項の変更に記載されているとおり、会社は当連結会計年度より貸借対照表の純資産の部の表示に関する会計基準を適用して連結財務諸表を作成している

会社と当監査法人又は業務執行社員との間には、公認会計士法の規定により記載すべき利害関係はない。

以上

上記は、監査報告書の原本に記載された事項を電子化したものであり、その原本は当社(有価証券報告書提出会社)が別途保管しております。



## 独立監査人の監査報告書

平成20年3月28日

フジコピアン株式会社  
取締役会 御中

### 新日本監査法人

指定社員  
業務執行社員 公認会計士 亀 沖 正 典

指定社員  
業務執行社員 公認会計士 廣 田 壽 俊

指定社員  
業務執行社員 公認会計士 横 山 富 雄

当監査法人は、金融商品取引法第193条の2第1項の規定に基づく監査証明を行うため、「経理の状況」に掲げられているフジコピアン株式会社の平成19年1月1日から平成19年12月31日までの連結会計年度の連結財務諸表、すなわち、連結貸借対照表、連結損益計算書、連結株主資本等変動計算書、連結キャッシュ・フロー計算書及び連結附属明細表について監査を行った。この連結財務諸表の作成責任は経営者にあり、当監査法人の責任は独立の立場から連結財務諸表に対する意見を表明することにある。

当監査法人は、我が国において一般に公正妥当と認められる監査の基準に準拠して監査を行った。監査の基準は、当監査法人に連結財務諸表に重要な虚偽の表示がないかどうかの合理的な保証を得ることを求めている。監査は、試査を基礎として行われ、経営者が採用した会計方針及びその適用方法並びに経営者によって行われた見積りの評価も含め全体としての連結財務諸表の表示を検討することを含んでいる。当監査法人は、監査の結果として意見表明のための合理的な基礎を得たと判断している。

当監査法人は、上記の連結財務諸表が、我が国において一般に公正妥当と認められる企業会計の基準に準拠して、フジコピアン株式会社及び連結子会社の平成19年12月31日現在の財政状態並びに同日をもって終了する連結会計年度の経営成績及びキャッシュ・フローの状況をすべての重要な点において適正に表示しているものと認める。

会社と当監査法人又は業務執行社員との間には、公認会計士法の規定により記載すべき利害関係はない。

以上

上記は、監査報告書の原本に記載された事項を電子化したものであり、その原本は当社(有価証券報告書提出会社)が別途保管しております。

## 独立監査人の監査報告書

平成19年3月29日

フジコピアン株式会社  
取締役会 御中

### 新日本監査法人

指定社員  
業務執行社員 公認会計士 亀 沖 正 典

指定社員  
業務執行社員 公認会計士 廣 田 壽 俊

指定社員  
業務執行社員 公認会計士 横 山 富 雄

当監査法人は、証券取引法第193条の2の規定に基づく監査証明を行うため、「経理の状況」に掲げられているフジコピアン株式会社の平成18年1月1日から平成18年12月31日までの第57期事業年度の財務諸表、すなわち、貸借対照表、損益計算書、株主資本等変動計算書及び附属明細表について監査を行った。この財務諸表の作成責任は経営者にあり、当監査法人の責任は独立の立場から財務諸表に対する意見を表明することにある。

当監査法人は、我が国において一般に公正妥当と認められる監査の基準に準拠して監査を行った。監査の基準は、当監査法人に財務諸表に重要な虚偽の表示がないかどうかの合理的な保証を得ることを求めている。監査は、試査を基礎として行われ、経営者が採用した会計方針及びその適用方法並びに経営者によって行われた見積りの評価も含め全体としての財務諸表の表示を検討することを含んでいる。当監査法人は、監査の結果として意見表明のための合理的な基礎を得たと判断している。

当監査法人は、上記の財務諸表が、我が国において一般に公正妥当と認められる企業会計の基準に準拠して、フジコピアン株式会社の平成18年12月31日現在の財政状態及び同日をもって終了する事業年度の経営成績をすべての重要な点において適正に表示しているものと認める。

#### 追記情報

重要な会計方針の変更に記載されているとおり、会社は当事業年度より固定資産の減損に係る会計基準を適用して財務諸表を作成している。

重要な会計方針の変更に記載されているとおり、会社は当事業年度より貸借対照表の純資産の部の表示に関する会計基準を適用して財務諸表を作成している。

会社と当監査法人又は業務執行社員との間には、公認会計士法の規定により記載すべき利害関係はない。

以上

上記は、監査報告書の原本に記載された事項を電子化したものであり、その原本は当社(有価証券報告書提出会社)が別途保管しております。

## 独立監査人の監査報告書

平成20年3月28日

フジコピアン株式会社  
取締役会 御中

### 新日本監査法人

指定社員  
業務執行社員 公認会計士 亀 沖 正 典

指定社員  
業務執行社員 公認会計士 廣 田 壽 俊

指定社員  
業務執行社員 公認会計士 横 山 富 雄

当監査法人は、金融商品取引法第193条の2第1項の規定に基づく監査証明を行うため、「経理の状況」に掲げられているフジコピアン株式会社の平成19年1月1日から平成19年12月31日までの第58期事業年度の財務諸表、すなわち、貸借対照表、損益計算書、株主資本等変動計算書及び附属明細表について監査を行った。この財務諸表の作成責任は経営者にあり、当監査法人の責任は独立の立場から財務諸表に対する意見を表明することにある。

当監査法人は、我が国において一般に公正妥当と認められる監査の基準に準拠して監査を行った。監査の基準は、当監査法人に財務諸表に重要な虚偽の表示がないかどうかの合理的な保証を得ることを求めている。監査は、試査を基礎として行われ、経営者が採用した会計方針及びその適用方法並びに経営者によって行われた見積りの評価も含め全体としての財務諸表の表示を検討することを含んでいる。当監査法人は、監査の結果として意見表明のための合理的な基礎を得たと判断している。

当監査法人は、上記の財務諸表が、我が国において一般に公正妥当と認められる企業会計の基準に準拠して、フジコピアン株式会社の平成19年12月31日現在の財政状態及び同日をもって終了する事業年度の経営成績をすべての重要な点において適正に表示しているものと認める。

会社と当監査法人又は業務執行社員との間には、公認会計士法の規定により記載すべき利害関係はない。

以上

上記は、監査報告書の原本に記載された事項を電子化したものであり、その原本は当社(有価証券報告書提出会社)が別途保管しております。