

**【表紙】**

**【提出書類】** 有価証券報告書

**【根拠条文】** 金融商品取引法第24条第1項

**【提出先】** 関東財務局長

**【提出日】** 平成20年6月27日

**【事業年度】** 第58期(自平成19年4月1日至平成20年3月31日)

**【会社名】** 株式会社前田製作所

**【英訳名】** MAEDA SEISAKUSHO CO., LTD.

**【代表者の役職氏名】** 代表取締役社長 土屋 俊一

**【本店の所在の場所】** 長野県長野市篠ノ井御幣川1095番地

**【電話番号】** (026)292 2225

**【事務連絡者氏名】** 財務部長 高木文雄

**【最寄りの連絡場所】** 長野県長野市篠ノ井御幣川1095番地

**【電話番号】** (026)292 2225

**【事務連絡者氏名】** 財務部長 高木文雄

**【縦覧に供する場所】** 株式会社ジャスダック証券取引所  
(東京都中央区日本橋茅場町一丁目4番9号)

## 第一部 【企業情報】

### 第1 【企業の概況】

#### 1 【主要な経営指標等の推移】

##### (1) 最近5連結会計年度に係る主要な経営指標等の推移

| 回次                        | 第54期       | 第55期       | 第56期       | 第57期       | 第58期       |
|---------------------------|------------|------------|------------|------------|------------|
| 決算年月                      | 平成16年3月    | 平成17年3月    | 平成18年3月    | 平成19年3月    | 平成20年3月    |
| 売上高 (千円)                  | 32,690,729 | 33,621,192 | 33,148,208 | 36,773,089 | 38,893,397 |
| 経常利益 (千円)                 | 191,205    | 320,334    | 545,466    | 705,486    | 714,048    |
| 当期純利益 (千円)                | 137,997    | 247,282    | 921,372    | 368,987    | 367,597    |
| 純資産額 (千円)                 | 3,647,049  | 4,064,268  | 5,562,451  | 5,713,155  | 5,923,708  |
| 総資産額 (千円)                 | 24,622,457 | 24,009,075 | 24,694,375 | 28,310,337 | 27,766,802 |
| 1株当たり純資産額 (円)             | 226.65     | 251.54     | 344.55     | 355.30     | 368.50     |
| 1株当たり当期純利益 (円)            | 8.58       | 14.25      | 55.98      | 22.94      | 22.87      |
| 潜在株式調整後<br>1株当たり当期純利益 (円) |            |            |            |            |            |
| 自己資本比率 (%)                | 14.8       | 16.9       | 22.5       | 20.2       | 21.3       |
| 自己資本利益率 (%)               | 4.1        | 6.4        | 19.1       | 6.5        | 6.3        |
| 株価収益率 (倍)                 | 28.6       | 23.2       | 13.8       | 16.8       | 14.2       |
| 営業活動による<br>キャッシュ・フロー (千円) | 1,751,439  | 1,933,409  | 2,354,775  | 2,512,159  | 290,223    |
| 投資活動による<br>キャッシュ・フロー (千円) | 589,490    | 947,985    | 996,195    | 2,813,792  | 2,142,959  |
| 財務活動による<br>キャッシュ・フロー (千円) | 593,442    | 494,206    | 1,355,364  | 81,687     | 1,224,193  |
| 現金及び現金同等物<br>の期末残高 (千円)   | 1,729,323  | 2,220,541  | 2,223,756  | 1,840,435  | 1,211,892  |
| 従業員数 (名)                  | 675        | 667        | 656        | 663        | 676        |

(注) 1 売上高には、消費税等は含まれておりません。

2 潜在株式調整後1株当たり当期純利益については、潜在株式がないため記載しておりません。

3 従業員数は、就業人員数を記載しております。

4 純資産額の算定にあたり、平成19年3月期から「貸借対照表の純資産の部の表示に関する会計基準」(企業会計基準第5号)及び「貸借対照表の純資産の部の表示に関する会計基準等の適用指針」(企業会計基準適用指針第8号)を適用しております。

## (2) 提出会社の最近5事業年度に係る主要な経営指標等の推移

| 回次                        | 第54期       | 第55期       | 第56期       | 第57期       | 第58期       |
|---------------------------|------------|------------|------------|------------|------------|
| 決算年月                      | 平成16年3月    | 平成17年3月    | 平成18年3月    | 平成19年3月    | 平成20年3月    |
| 売上高 (千円)                  | 31,425,363 | 32,522,645 | 31,936,349 | 35,486,065 | 37,511,540 |
| 経常利益 (千円)                 | 180,288    | 317,996    | 541,888    | 664,616    | 640,808    |
| 当期純利益 (千円)                | 137,697    | 249,285    | 918,800    | 375,642    | 363,687    |
| 資本金 (千円)                  | 3,160,000  | 3,160,000  | 3,160,000  | 3,160,000  | 3,160,000  |
| 発行済株式総数 (株)               | 16,100,000 | 16,100,000 | 16,100,000 | 16,100,000 | 16,100,000 |
| 純資産額 (千円)                 | 3,652,408  | 4,071,630  | 5,567,241  | 5,724,601  | 5,931,244  |
| 総資産額 (千円)                 | 24,440,966 | 23,851,485 | 24,533,112 | 28,121,219 | 27,552,807 |
| 1株当たり純資産額 (円)             | 226.98     | 251.99     | 344.85     | 356.01     | 368.97     |
| 1株当たり配当額 (円)              | 0.00       | 3.00       | 5.00       | 5.00       | 5.00       |
| (内、1株当たり<br>中間配当額) (円)    | (0.00)     | (0.00)     | (0.00)     | (0.00)     | (0.00)     |
| 1株当たり当期純利益 (円)            | 8.56       | 14.38      | 55.82      | 23.36      | 22.62      |
| 潜在株式調整後<br>1株当たり当期純利益 (円) |            |            |            |            |            |
| 自己資本比率 (%)                | 14.9       | 17.1       | 22.7       | 20.4       | 21.5       |
| 自己資本利益率 (%)               | 4.0        | 6.5        | 19.1       | 6.7        | 6.2        |
| 株価収益率 (倍)                 | 28.6       | 22.9       | 13.9       | 16.5       | 14.4       |
| 配当性向 (%)                  |            | 20.9       | 9.0        | 21.4       | 22.1       |
| 従業員数 (名)                  | 638        | 629        | 616        | 624        | 632        |

(注) 1 売上高には、消費税等は含まれておりません。

2 潜在株式調整後1株当たり当期純利益については、潜在株式がないため記載しておりません。

3 従業員数は、就業人員数を記載しております。

4 純資産額の算定にあたり、平成19年3月期から「貸借対照表の純資産の部の表示に関する会計基準」(企業会計基準第5号)及び「貸借対照表の純資産の部の表示に関する会計基準等の適用指針」(企業会計基準適用指針第8号)を適用しております。

## 2 【沿革】

|          |   |
|----------|---|
| 昭和37年11月 | 長野県長野市所在の前田建設工業株式会社篠ノ井機械工場の全施設を引継ぎ株式会社前田製作所として設立、資本金50,000,000円 建設用機械器具、各種鉄構製品の製作、整備、販売を開始、同地に長野支店を開設 |
| 昭和38年6月  | 山梨県甲府市に山梨支店を設置  |
| 昭和38年10月 | 新潟県堀之内町に中越支店を設置(昭和48年11月 六日町に移転 平成11年10月 コマツ新潟株式会社へ譲渡)  |
| 昭和39年1月  | 長野県松本市に松本支店を設置  |
| 昭和39年5月  | 愛知県東郷町に愛知支店を設置  |
| 昭和39年12月 | 三重県四日市市に三重支店を設置   |
| 昭和40年6月  | 新潟県新潟市に新潟支店を設置(平成11年10月 コマツ新潟株式会社へ譲渡)   |
| 昭和42年4月  | 株式会社小松製作所と同社建設機械商品の販売・サービス業務委託契約締結  |
| 昭和42年6月  | 東京都千代田区に東京営業所を設置  |
| 昭和43年9月  | 新製品マエダクレーン開発、産業機械等製品の生産・販売を開始   |
| 昭和45年11月 | 大阪府大阪市東区に大阪営業所を設置(平成19年3月 西淀川区に移転)  |
| 昭和46年6月  | 長野県長野市に長野工場を設置  |
| 昭和51年4月  | 額面変更の目的をもって長野県更埴市(現 千曲市)の株式会社前田製作所と合併   |
| 昭和55年9月  | 埼玉県川越市に東京工場を設置(平成13年8月に長野工場へ集約・統合)  |
| 昭和62年4月  | 株式会社フォードマエダを設立(現 連結子会社)自動車の販売・サービス業務を開始   |
| 昭和63年9月  | レンタルアイチ株式会社を設立  |
| 平成元年12月  | 日本証券業協会に株式を店頭登録   |
| 平成2年4月   | 長野県・山梨県において、株式会社小松製作所と同社建設機械商品の総販売店契約締結   |
| 平成3年4月   | 株式会社ネオックスを設立(現 連結子会社)油圧シリンダー製造事業を開始   |
| 平成4年4月   | 株式会社マエダレンタルを設立  |
| 平成8年4月   | レンタルアイチ株式会社と株式会社マエダレンタルを合併し、株式会社レンタル・トゥエンティワンに名称変更  |
| 平成9年1月   | 愛知県の岡崎市以西・三重県の津市以北において、株式会社小松製作所と同社建設機械商品の総販売店契約締結  |
| 平成11年10月 | 新潟県における建設機械販売・サービス事業をコマツ新潟株式会社へ営業譲渡   |
| 平成11年10月 | 株式会社レンタル・トゥエンティワンより営業の全部を譲受け、レンタル事業を強化(平成12年3月 株式会社レンタル・トゥエンティワン清算終了)                                 |
| 平成13年10月 | 埼玉県川越市の東京工場土地及び建物を東洋インキ製造株式会社へ譲渡  |
| 平成16年12月 | 株式会社ジャスダック証券取引所に株式を上場   |
| 平成17年4月  | サンネットワーク中部株式会社を合併により設立(現 持分法適用関連会社)<br>福祉用具のレンタル、販売事業を開始  |

### 3 【事業の内容】

当社グループは、当社及び親会社、子会社2社、関連会社1社により構成され、建設機械等商品・部品の販売、サービス、レンタルを主な事業内容とし、更にクレーン製品、トンネル用機器、各種プラント、橋梁、水門、特装自動車、油圧シリンダー、環境リサイクル機器、設備機械関連装置・情報関連機器製造装置・環境機器の設計、製造、販売等の事業を展開しております。

当社グループの事業に係る位置付け及び事業の種類別セグメントとの関連は、次のとおりであります。なお、事業の種類別セグメントと同一の区分であります。

#### A 建設機械販売・サービス事業

当社は、建設機械等商品の販売、サービス、レンタルを行っており、これに関連する部品の販売も行っております。なお、一部については親会社の前田建設工業株式会社へレンタルを行っております。

#### B 産業・鉄構機械等製造事業

当社は、クレーン製品、トンネル用機器、各種プラント、橋梁、水門、特装自動車、環境リサイクル機器、設備機械関連装置・情報関連機器製造装置・環境機器の設計、製造、販売を行っております。なお、一部については親会社の前田建設工業株式会社へ販売しております。

また、クレーン製品の油圧シリンダーは、子会社の株式会社ネオックスで製造を行っております。

《連結子会社》 株式会社ネオックス

#### C その他の事業

当社は、自動車の販売と車検・整備を行っており、子会社の株式会社フォードマエダはフォードジャパンリミテッドの特約販売店であります。

《連結子会社》 株式会社フォードマエダ

《持分法適用関連会社》 サンネットワーク中部株式会社

事業の系統図は次のとおりであります。

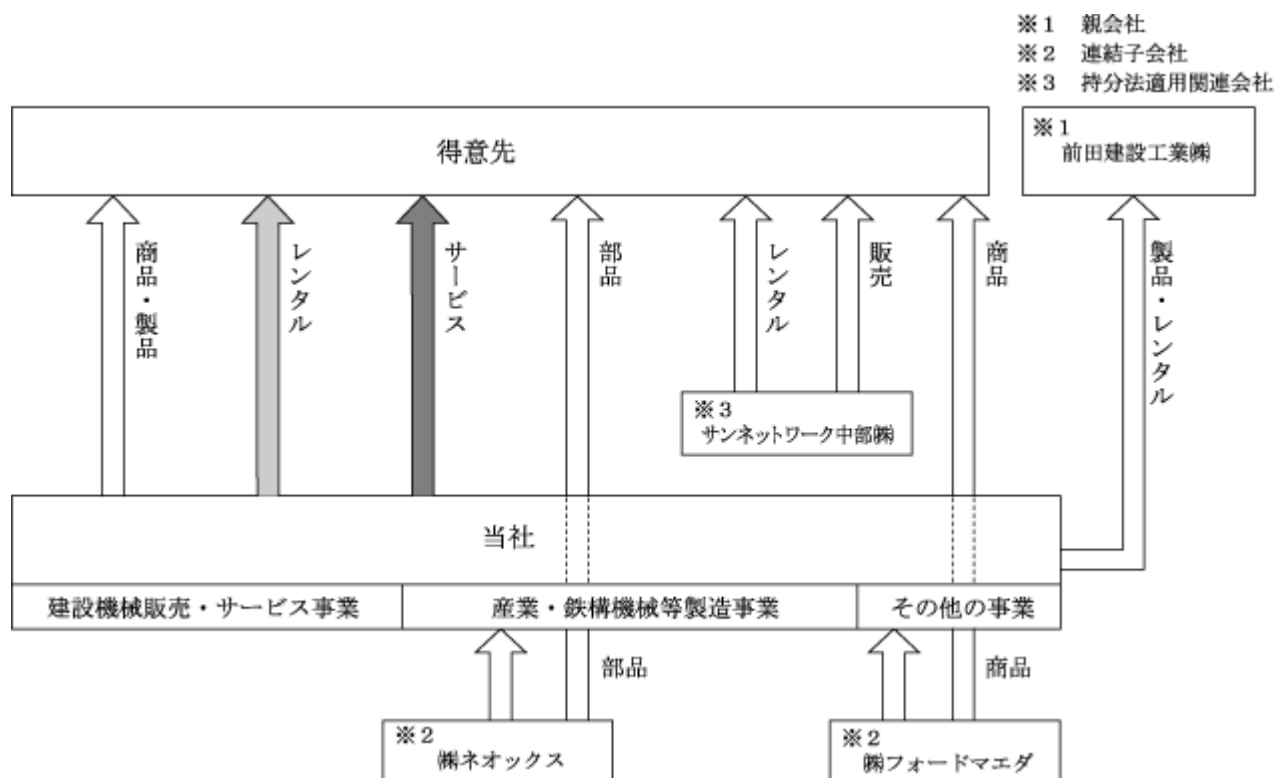

#### 4 【関係会社の状況】

| 名称                           | 住所                 | 資本金又は<br>出資金<br>(千円) | 主要な事業<br>の内容     | 議決権の所有<br>(被所有)割合 |                  | 関係内容  |
|------------------------------|--------------------|----------------------|------------------|-------------------|------------------|---|
|                              |                    |                      |                  | 所有<br>割合<br>(%)   | 被所有<br>割合<br>(%) |   |
| (親会社)<br>前田建設工業(株)注(2)       | 東京都<br>千代田区        | 23,454,968           | 総合建設業            |                   | 43.0<br>(0.7)    | 建設用資機材・製品の販売<br>役員の兼任1名                       |
| (連結子会社)<br>(株)ネオックス注(3)      | 新潟県<br>中魚沼郡<br>津南町 | 10,000               | 油圧シリンダー<br>製造    | 100.0             |                  | 当社クレーン製品の油圧シリン<br>ダーの製造<br>事業資金の貸付<br>役員の兼任4名 |
| (連結子会社)<br>(株)フォードマエダ        | 長野県<br>長野市         | 50,000               | 自動車販売・<br>サービス   | 100.0             |                  | 自動車の購入・車検の代行<br>事業資金の貸付<br>役員の兼任4名            |
| (持分法適用関連会社)<br>サンネットワーク中部(株) | 愛知県<br>名古屋市<br>港区  | 20,000               | 福祉用具の<br>レンタル、販売 | 35.0              |                  | 土地及び建物の一部について賃<br>貸<br>事業資金の貸付<br>当社より出向の役員1名 |

(注) 1 「議決権の所有(被所有)割合」欄の( )内は間接所有割合を内書きで記載しております。

2 前田建設工業(株)は有価証券報告書を提出しております。

3 (株)ネオックスは債務超過会社であり、債務超過額は1,282,968千円であります。

#### 5 【従業員の状況】

##### (1) 連結会社の状況

平成20年3月31日現在

| 事業の種類別セグメントの名称 | 従業員数(名) |
|----------------|---------|
| 建設機械販売・サービス事業  | 396     |
| 産業・鉄構機械等製造事業   | 221     |
| その他の事業         | 19      |
| 全社(共通)         | 40      |
| 合計             | 676     |

(注) 従業員数は就業人員であります。

##### (2) 提出会社の状況

平成20年3月31日現在

| 従業員数(名) | 平均年齢(歳) | 平均勤続年数(年) | 平均年間給与(円) |
|---------|---------|-----------|-----------|
| 632     | 43.9    | 20.2      | 5,372,895 |

(注) 1 従業員数は就業人員であります。

2 平均年間給与は、賞与及び基準外賃金を含んでおります。

##### (3) 労働組合の状況

当社及び連結子会社は、従業員の545名が全日本金属情報機器労働組合前田製作所支部又は前田製作所労働組合に加入し、全日本金属情報機器労働組合前田製作所支部は全日本金属情報機器労働組合長野地方本部に加入しております。

労使関係は円滑に推移しており、特記すべき事項はありません。

## 第2 【事業の状況】

### 1 【業績等の概要】

#### (1) 業績

当連結会計年度における日本経済は、年度前半は個人消費に伸び悩みが見られたものの、好調な企業業績を背景に設備投資が増加し、雇用情勢の改善に広がりが見られるなど、緩やかな回復基調にありました。

しかし、年度後半は原油価格・原材料価格の値上がり、米国のサブプライムローン問題を背景とする金融市場の混乱などの懸念から景気の先行きに不透明感が強まりました。

当社グループが関係する建設業界は、国・地方公共団体ともに厳しい財政状況を反映し、公共工事が引き続き縮減傾向にあるのに加え、都市部を中心に堅調に推移してまいりました民間設備工事が、改正建築基準法の施行に伴い工事着工が遅れる等により、従前にも増して厳しい状況で推移いたしました。

このような経営環境のもと、当社グループは本年度を初年度とする新中期3カ年経営計画「Maeda New Stage Plan」に基づき、「かにクレーン」を中心とした自社商品の海外販路の拡大、民間需要関連分野における建機商品の販売拡大及びIT関連製造設備の受注拡大に取り組みました。

この結果、当連結会計年度の業績は次のとおりとなりました。

連結売上高につきましては、前年同期比5.8%増加の38,893百万円余(前年同期は36,773百万円余)、連結経常利益は前年同期比1.2%増加の714百万円余(前年同期は705百万円余)となりました。

連結当期純利益につきましては、前年同期比0.4%減少の367百万円余(前年同期は368百万円余)となりました。

なお、当連結会計年度の売上高の区分別概要は、次のとおりであります。

#### 建設機械販売・サービス事業

建設機械販売・サービス事業の売上高は、前年同期比4.8%増加の27,520百万円余となりました。

建設機械等商品は、第3次排ガス規制対応新商品の拡販並びに国内の中古車市場ストックが海外への輸出により減少したことによる新車需要の獲得を推し進めた効果及び中古車販売が増加したことから、前年同期比12.2%増加の16,849百万円余となりました。

また、レンタルは住宅建設における工事着工の遅れから年度後半に需要が伸び悩み、前年同期比9.8%減少の4,684百万円余となり、建設機械等整備は5,986百万円余(前年同期比0.9%減少)となりました。

#### 産業・鉄構機械等製造事業

産業・鉄構機械等製造事業の売上高は、前年同期比9.5%増加の10,730百万円余となりました。

産業機械等製品は、年度前半堅調に推移した民間設備投資に支えられ、主力自社商品「かにクレーン」「クロークレーン」の国内販売が好調であったことに加え、欧州を中心に「かにクレーン」の輸出が1,916百万円余と前年同期比111.8%増加したことから、全体では前年同期比28.8%増加の6,417百万円余となりました。

機械鉄構等製品は、IT関連製造設備が前年同期比26.3%の増加、また前年度より本格稼動となりましたミニショベルの組立が前年同期比25.3%の増加となりましたが、土木関連製品の大幅な減少から全体では前年同期比10.4%減少の4,312百万円余となりました。

#### その他の事業

その他の事業の売上高は、前年同期比11.3%減少の642百万円余となりました。

(2) キャッシュ・フローの状況

当連結会計年度における現金及び現金同等物(以下「資金」という。)は、前連結会計年度末に比べて628百万円余減少し、1,211百万円余となりました。

(営業活動によるキャッシュ・フロー)

営業活動によるキャッシュ・フローは、290百万円余(前連結会計年度は2,512百万円余)となりました。これは主に税金等調整前当期純利益621百万円余、減価償却費1,099百万円余を計上したものの、前連結会計年度末が休日であったことによる末日決済予定の買掛金の支払いが、当連結会計年度の期首に行われたことによる仕入債務1,569百万円余の減少があったことによるものであります。

(投資活動によるキャッシュ・フロー)

投資活動によるキャッシュ・フローは、2,142百万円余(前連結会計年度は2,813百万円余)となりました。これは賃貸用資産等の有形固定資産の取得によるものであります。

(財務活動によるキャッシュ・フロー)

財務活動によるキャッシュ・フローは、1,224百万円余(前連結会計年度は81百万円余)となりました。これは、有形固定資産の取得資金を借入調達したことによるものであります。

2 【生産、受注及び販売の状況】

(1) 生産実績

当連結会計年度における生産実績を事業の種類別セグメントごとに示すと、次のとおりであります。

| 事業の種類別セグメントの名称 | 生産高(千円)    | 前年同期比(%) |
|----------------|------------|----------|
| 建設機械販売・サービス事業  | 3,833,534  | 4.5      |
| 産業・鉄構機械等製造事業   | 10,028,390 | 17.9     |
| その他の事業         | 156,544    | 15.7     |
| 合計             | 14,018,469 | 10.3     |

- (注) 1 金額は、販売価格で表示しております。  
2 上記の金額には、消費税等は含まれておりません。  
3 当社は、仕入販売を併業しているので本表は、各セグメントにおける生産実績に係るものを掲記しております。

(2) 受注実績

当連結会計年度における受注実績を事業の種類別セグメントごとに示すと、次のとおりであります。

| 事業の種類別セグメントの名称 | 受注高(千円)   | 前年同期比(%) | 受注残高(千円)  | 前年同期比(%) |
|----------------|-----------|----------|-----------|----------|
| 建設機械販売・サービス事業  | 3,868,299 | 5.0      | 183,550   | 23.4     |
| 産業・鉄構機械等製造事業   | 3,408,877 | 38.9     | 1,250,659 | 33.4     |
| その他の事業         | 155,078   | 17.9     | 256       | 85.1     |
| 合計             | 7,432,255 | 24.4     | 1,434,466 | 29.3     |

- (注) 1 金額は、販売価格で表示しております。  
2 上記の金額には、消費税等は含まれておりません。  
3 当社は、仕入販売を併業していること及び産業・鉄構機械等製造事業の一部製品については見込生産を行っているため、各セグメントにおける受注実績に係るものを掲記しております。



## (3) 販売実績

当連結会計年度における販売実績を事業の種類別セグメントごとに示すと、次のとおりであります。

| 事業の種類別セグメントの名称 | 販売高(千円)    | 前年同期比(%) |
|----------------|------------|----------|
| 建設機械販売・サービス事業  | 27,520,959 | 4.8      |
| 産業・鉄構機械等製造事業   | 10,730,408 | 9.5      |
| その他の事業         | 642,029    | 11.3     |
| 合計             | 38,893,397 | 5.8      |

- (注) 1 金額は、販売価格で表示しております。  
2 上記の金額には、消費税等は含まれておりません。

## 3 【対処すべき課題】

平成21年3月期における当社グループが関係する建設業界は、政府の歳出抑制スタンスの継続による公共投資の減少に加え、道路財源問題の混乱から厳しい環境が続くものと予測されます。

一方、民間住宅・設備投資は、前年度の建築基準法改正に伴う工事着工の遅れが建築確認申請手続きの円滑化により、回復に向かうとの期待感はあるものの、急激な円高、株安から企業の景況感は悪化し、設備投資に慎重さが現れていることに加え、鋼材等素材の値上がりによるコストアップも避けられない状況下にあることから、全体としては厳しい状況で推移すると予想されます。

このような状況下において当社グループは、2年目を迎える中期3カ年経営計画「Maeda New Stage Plan」を確実に実行することにより、業績改善を更に推し進める所存であります。

平成21年3月期においては、以下の5つの重点実施事項に取り組みます。

- 1) 営業体制、商品メニューの充実により、レンタル売上高を拡大する。
- 2) 北米市場の開拓を含む海外ネットワークの構築により、海外売上高を拡大する。
- 3) 顧客満足度向上活動を推進し、商・製品シェアの向上を図る。
- 4) 商品企画から販売、アフターサービスまでの各プロセスにおける品質の向上と内部統制の充実により、全てのステークホルダーに安心を提供する。
- 5) 個人別教育計画の充実により、技術・技能のレベルアップを図る。

以上の活動を推進することにより、平成21年3月期の経営目標の達成を期する所存であります。

#### 4 【事業等のリスク】

経営目標の達成に影響を及ぼす可能性のあるリスクには以下のようなものがあります。

##### 景気変動のリスク

政府系建設投資の減少が続く厳しい状況下、民間設備投資は今後も堅調に伸びるとの予測から、当社グループは民間需要関連市場の開拓に取り組んでおりますが、景気後退等により民間設備投資が大幅に減少した場合は、経営成績に悪影響を及ぼす可能性があります。

##### 不良債権発生リスク

当社グループは、お客様からの売上代金の回収不能時に発生する損失の見積り額について貸倒引当金を計上しておりますが、市場環境が激変した場合、お客様からの回収状況の悪化に伴い、追加計上が必要となる可能性があります。

##### 素材調達及び価格変動のリスク

当社グループは、産業機械等製品及び機械鉄構等製品の製造などにつき、資材、部品をグループ外から調達しておりますが、素材の値上がりと品薄を背景に納期遅延、価格高騰などの問題が発生し当社グループの業績に悪影響が及ぶ可能性があります。

##### 製品欠陥のリスク

当社グループは、産業機械等製品でありますクレーン製品などの製品についてISO9001認証を取得するなど品質の向上に努めるとともに、海外を含め製造物責任賠償保険に加入して損害の発生に備えていますが、発生した損害全額をカバーできる保証はありません。また、クレーン製品の欠陥は人命に係わる重大事故につながる可能性があることから、当社グループのブランドに重大な影響が生じて売上が減少する可能性があります。

なお、当該事項は当連結会計年度末現在において当社グループが判断したものであります。

#### 5 【経営上の重要な契約等】

当社は、株式会社小松製作所と長野県、山梨県の全地域について平成2年4月1日付で、愛知県の岡崎市以西、三重県の津市以北については、平成9年1月1日付で、総販売店契約を締結しております。

#### 6 【研究開発活動】

当連結会計年度における研究開発活動は、産業・鉄構機械等製造事業の製品に対する環境負荷の低減、安全制御機能の付加、国内及び海外の市場ニーズに即したクレーンの研究開発に重点的に取り組みました。

当連結会計年度における研究開発投資額は182百万円余であり、主な研究開発課題とその成果は次のとおりであります。

##### (1) 1.7トン吊り「かにクレーン」新モデルの開発

1トン吊りかにクレーンと2.3トン吊りかにクレーンの中間機種として1.7トン吊りの新モデルのかにクレーン「MC174C」を開発し、市場導入いたしました。

##### (2) 海外向け仕様として、安全制御機能付加製品の「かにクレーン」の開発

簡単で安全に使用できるクレーンとして、過負荷防止機能、作業範囲規制機能及びアウトリガインターロック装置を標準装備した、北米向けの2.9トン吊りかにクレーン「MC305C」を開発し、市場導入いたしました。

また、北米向けの3.8トン吊りかにクレーン「MC405C」の開発に取り組んでおります。

##### (3) クローラクレーンのモデルチェンジ

クローラクレーン初の特定特殊自動車排出ガス規制対応エンジンを搭載した、超低騒音型建設機械「LC1385M」の開発に取り組んでおります。

また、海外での市場ニーズに応え、建築現場等の高揚程作業に対応可能なフライジブと、クレーン作業前の整地作業に必要なブレード仕様のクローラクレーン「LC785M」の開発に取り組んでおります。

## 7 【財政状態及び経営成績の分析】

当社グループの連結財務諸表は、わが国において一般に公正妥当と認められている会計基準に基づき作成しております。

当連結会計年度末における流動資産の残高は、前連結会計年度末に比べ1,409百万円余減少し16,095百万円余となっております。これは主に、現金及び預金が628百万円余、受取手形及び売掛金の売上債権が774百万円余減少したことによるものであります。

当連結会計年度末における固定資産の残高は、前連結会計年度末に比べ866百万円余増加し11,671百万円余となっております。これは、主に賃貸用資産の取得等有形固定資産の増加によるものであります。

当連結会計年度末における流動負債の残高は、前連結会計年度末に比べ52百万円余増加し17,617百万円余となっております。これは、未払法人税等が169百万円余の減少及び、前連結会計年度末日が休日だったことによる仕入債務の決済が当連結会計年度の期首に行われたことによる買掛金が1,569百万円余減少したものの、主にこの決済資金として短期借入金が1,894百万円余増加したことによるものであります。

当連結会計年度末における固定負債の残高は、長期借入金の返済589百万円余及び退職給付引当金162百万円余の減少により、806百万円余減少し4,225百万円余となっております。

当連結会計年度末における純資産の額は、前連結会計年度末に比べ210百万円余増加し5,923百万円余となっております。これは、その他有価証券評価差額金が減少したものの、当期純利益が確保できたことにより利益剰余金が287百万円余増加したことによるものであります。

これにより、当連結会計年度末の自己資本比率は21.3%(前連結会計年度末は20.2%)となっております。

当連結会計年度における売上高は、自社商品であります「かにクレーン」を中心とした海外販路の拡大、民間需要関連分野における建機商品の販売拡大及びIT関連の製造設備設備の受注拡大に取り組んだことにより、前年同期比5.8%増加の38,893百万円余となりました。

売上高の増加に加え、成長が見込まれる分野に経営資源をシフトし収益力の改善に努めたことにより、売上総利益は前年同期比2.4%増加の5,440百万円余、営業利益は前年同期比8.3%増加の738百万円余となり、経常利益につきましても前年同期比1.2%増加の714百万円余となりました。

当期純利益につきましては、固定資産除却損98百万円余の計上等により、前年同期比0.4%減少の367百万円余となりました。

今後も建設投資の減少が長期に渡ると予測される厳しい状況にあることから、収益の拡大が期待できる事業に経営資源を集中することにより、投資効率や経営効率を高めることが重要であると考えております。

このような現状認識のもと中期3カ年経営計画(Maeda New Stage Plan)に基づき、事業構造の変革に取り組んでまいります。また、この中期3カ年経営計画を達成することにより、安定的な配当を実現してまいります。

中期3カ年経営計画「Maeda New Stage Plan」の基本的な考え方は、以下のとおりであります。

中長期的に減少が見込まれる土木分野から、成長が見込まれる分野に経営資源をシフトして成長性を確保する。

差別化戦略の展開により、需要減少市場で勝ち残れる競争力を確保する。

不具合未然防止活動の充実による高品質な商品作りと、アフターサービスの高度化を推進してお客様に安心を提供する。

内部統制の充実とCSR戦略の展開により、全てのステークホルダーから信頼される企業作りを推進する。

全階層に対する教育の実施により、中期戦略を推進できる人材を育成する。

なお、当該事項は当連結会計年度末現在において当社グループが判断したものであります。

### 第3 【設備の状況】

#### 1 【設備投資等の概要】

当連結会計年度の設備投資については、レンタル事業の拡大、生産設備の増強などを目的とした設備投資を実施いたしました。

当連結会計年度の設備投資等の総額は2,176百万円であり、事業の種類別セグメントの設備投資については、次のとおりであります。

##### (1) 建設機械販売・サービス事業

当連結会計年度の主な設備投資等は、新規分野増大を図るためのレンタル機械の増強を中心に総額1,711百万円の投資を実施いたしました。なお、重要な設備の除却または売却はありません。

##### (2) 産業・鉄構機械等製造事業

当連結会計年度の主な設備投資等は、工場の新設、増設を中心に総額349百万円の投資を実施いたしました。なお、重要な設備の除却または売却はありません。

##### (3) その他の事業

当連結会計年度の設備投資等は、経常的な設備の更新であります。なお、重要な設備の除却または売却はありません。

##### (4) 全社共通

当連結会計年度の設備投資等は、本社ビルの改修等を中心に総額103百万円の投資を実施いたしました。なお、重要な設備の除却または売却はありません。

#### 2 【主要な設備の状況】

##### (1) 提出会社

平成20年3月31日現在

| 事業所名<br>(所在地)             | 事業の種類別<br>セグメントの<br>名称   | 設備の内容           | 帳簿価額(百万円) |                 |                   |                               |     | 従業員数<br>(名) |     |
|---------------------------|--------------------------|-----------------|-----------|-----------------|-------------------|-------------------------------|-----|-------------|-----|
|                           |                          |                 | 賃貸用<br>資産 | 建物<br>及び<br>構築物 | 機械装置<br>及び<br>運搬具 | 土地<br>(面積㎡)                   | その他 |             | 合計  |
| 愛知支店<br>(愛知郡東郷町)<br>他33店舗 | 建設機械販<br>売、サービ<br>ス事業    | 建設機械<br>修理設備    | 2,661     | 864             | 136               | 1,451<br>(58,484)<br>[57,582] | 46  | 5,161       | 396 |
| 長野工場<br>(長野市)<br>他7店舗     | 産業・鉄構<br>機械等製造<br>事業     | 産業機械製品<br>等生産設備 | 0         | 934             | 256               | 1,154<br>(30,901)<br>[144]    | 36  | 2,382       | 188 |
| 本社<br>(長野市)               | 全社管理<br>業務<br>その他の事<br>業 | その他設備           |           | 753             | 8                 | 188<br>(25,585)<br>[2,154]    | 14  | 965         | 48  |

(注) 1 金額には消費税等は含まれておりません。

2 土地の一部を賃借しており、その面積については [ ] 内にて外数で表示しております。年間賃借料は126百万円であります。

3 上記の他に連結会社以外からの主要な賃借設備の内容は、次のとおりであります。

| 事業所名<br>(所在地)              | 事業の種類別<br>セグメント<br>の名称 | 設備の内容 | 台数  | リース期間 | 年間リース料<br>(百万円) | リース<br>契約残高<br>(百万円) |
|----------------------------|------------------------|-------|-----|-------|-----------------|----------------------|
| 名古屋南店<br>(名古屋市港区)<br>他27店舗 | 建設機械販売、<br>サービス事業      | 賃貸用資産 | 440 | 3～5年  | 292             | 677                  |

4 帳簿価額「その他」は、工具器具備品勘定であります。

(2) 国内子会社

平成20年3月31日現在

| 会社名<br>(所在地)                     | 事業の種類別<br>セグメントの<br>名称 | 設備の内容          | 帳簿価額(百万円)   |               |                 |     |     | 従業員数<br>(名) |
|----------------------------------|------------------------|----------------|-------------|---------------|-----------------|-----|-----|-------------|
|                                  |                        |                | 建物<br>及び構築物 | 機械装置<br>及び運搬具 | 土地<br>(面積㎡)     | その他 | 合計  |             |
| (株)ネオックス<br>(新潟県<br>中魚沼郡<br>津南町) | 産業・鉄構<br>機械等製造<br>事業   | シリンダー等<br>生産設備 | 280         | 50            | 122<br>(16,515) | 6   | 460 | 33          |
| (株)フォードマエ<br>ダ<br>(長野市)          | その他の<br>事業             | その他設備          | 8           | 10            | ( )             | 1   | 21  | 11          |

(注) 1 金額には消費税等は含まれておりません。  
2 帳簿価額「その他」は、工具器具備品勘定であります。

3 【設備の新設、除却等の計画】

当社グループの設備投資については、今後の需要予測、生産計画、利益に対する投資割合等を総合的に勘案して計画しております。設備計画は原則的に連結各社が個別に策定しておりますが、グループ全体で効率的な投資となるよう、提出会社を中心に調整を図っております。

当連結会計年度後1年間の設備投資計画は、2,122百万円であり、重要な設備の新設・除却の内訳は次のとおりであります。

(1) 重要な設備の新設等

| 会社名  | 事業所名<br>(所在地)             | 事業の種類別<br>セグメントの名称 | 設備の<br>内容 | 投資予定金額<br>(百万円) | 資金調達<br>方法 | 着手予定年月  | 完了予定年月  |
|------|---------------------------|--------------------|-----------|-----------------|------------|---------|---------|
| 提出会社 | 愛知支店<br>(愛知郡東郷町)<br>他33店舗 | 建設機械販売・<br>サービス事業  | 賃貸用<br>資産 | 1,450           | 借入金        | 平成20年7月 | 平成21年2月 |

(注) 金額には消費税等は含まれておりません。

(2) 重要な設備の除却等

経常的な設備の更新のための除却等を除き、重要な設備の除却等の計画はありません。

## 第4 【提出会社の状況】

### 1 【株式等の状況】

#### (1) 【株式の総数等】

##### 【株式の総数】

| 種類   | 発行可能株式総数(株) |
|------|-------------|
| 普通株式 | 64,000,000  |
| 計    | 64,000,000  |

##### 【発行済株式】

| 種類   | 事業年度末現在<br>発行数(株)<br>(平成20年3月31日) | 提出日現在<br>発行数(株)<br>(平成20年6月27日) | 上場金融商品取引所<br>名又は登録認可金融<br>商品取引業協会名 | 内容  |
|------|-----------------------------------|---------------------------------|------------------------------------|---|
| 普通株式 | 16,100,000                        | 同左                              | ジャスダック<br>証券取引所                    | 完全議決権株式であり権利内容に何ら限定のない当社における標準となる株式であります。 |
| 計    | 16,100,000                        | 同左                              |                                    |   |

#### (2) 【新株予約権等の状況】

該当事項はありません。

#### (3) 【ライツプランの内容】

該当事項はありません。

#### (4) 【発行済株式総数、資本金等の推移】

| 年月日        | 発行済株式<br>総数増減数<br>(株) | 発行済株式<br>総数残高<br>(株) | 資本金増減額<br>(千円) | 資本金残高<br>(千円) | 資本準備金<br>増減額<br>(千円) | 資本準備金<br>残高<br>(千円) |
|------------|-----------------------|----------------------|----------------|---------------|----------------------|---------------------|
| 平成14年6月27日 |                       | 16,100,000           |                | 3,160,000     | 990,000              | 100,000             |

(注) 資本準備金の減少は、欠損てん補の為の取崩しであります。

(5) 【所有者別状況】

平成20年3月31日現在

| 区分          | 株式の状況(1単元の株式数1,000株) |       |          |        |       |    |       | 単元未満株式の状況(株) |        |
|-------------|----------------------|-------|----------|--------|-------|----|-------|--------------|--------|
|             | 政府及び地方公共団体           | 金融機関  | 金融商品取引業者 | その他の法人 | 外国法人等 |    | 個人その他 |              | 計      |
|             |                      |       |          |        | 個人以外  | 個人 |       |              |        |
| 株主数(人)      |                      | 8     | 6        | 45     |       |    | 696   | 755          |        |
| 所有株式数(単元)   |                      | 2,763 | 8        | 9,842  |       |    | 3,399 | 16,012       | 88,000 |
| 所有株式数の割合(%) |                      | 17.25 | 0.05     | 61.47  |       |    | 21.23 | 100.00       |        |

(注) 自己株式24,950株は「個人その他」に24単元、「単元未満株式の状況」に950株含まれております。  
なお、期末現在の実質的な所有株式数は24,950株であります。

(6) 【大株主の状況】

平成20年3月31日現在

| 氏名又は名称       | 住所                   | 所有株式数(千株) | 発行済株式総数に対する所有株式数の割合(%) |
|--------------|----------------------|-----------|------------------------|
| 前田建設工業株式会社   | 東京都千代田区富士見2丁目10番26号  | 6,765     | 42.02                  |
| 光が丘興産株式会社    | 東京都練馬区高松5丁目8番20号     | 1,224     | 7.60                   |
| 株式会社小松製作所    | 東京都港区赤坂2丁目3番6号       | 805       | 5.00                   |
| 株式会社三井住友銀行   | 東京都千代田区有楽町1丁目1番2号    | 799       | 4.96                   |
| 株式会社みずほ銀行    | 東京都千代田区内幸町1丁目1番5号    | 699       | 4.34                   |
| 前田製作所社員持株会   | 長野県長野市篠ノ井御幣川1095番地   | 608       | 3.78                   |
| 株式会社八十二銀行    | 長野県長野市大字中御所字岡田178番地8 | 460       | 2.86                   |
| 明治安田生命保険相互会社 | 東京都千代田区丸の内2丁目1番1号    | 345       | 2.14                   |
| 前田道路株式会社     | 東京都品川区大崎1丁目11番3号     | 345       | 2.14                   |
| 株式会社損害保険ジャパン | 東京都新宿区西新宿1丁目26番1号    | 337       | 2.09                   |
| 計            |                      | 12,387    | 76.94                  |

(7) 【議決権の状況】

【発行済株式】

平成20年3月31日現在

| 区分             | 株式数(株)                  | 議決権の数(個) | 内容 |
|----------------|-------------------------|----------|----|
| 無議決権株式         |                         |          |    |
| 議決権制限株式(自己株式等) |                         |          |    |
| 議決権制限株式(その他)   |                         |          |    |
| 完全議決権株式(自己株式等) | (自己保有株式)<br>普通株式 24,000 |          |    |
| 完全議決権株式(その他)   | 普通株式 15,988,000         | 15,988   |    |
| 単元未満株式         | 普通株式 88,000             |          |    |
| 発行済株式総数        | 16,100,000              |          |    |
| 総株主の議決権        |                         | 15,988   |    |

【自己株式等】

平成20年3月31日現在

| 所有者の氏名<br>又は名称        | 所有者の住所                 | 自己名義<br>所有株式数<br>(株) | 他人名義<br>所有株式数<br>(株) | 所有株式数<br>の合計<br>(株) | 発行済株式<br>総数に対する<br>所有株式数<br>の割合(%) |
|-----------------------|------------------------|----------------------|----------------------|---------------------|------------------------------------|
| (自己保有株式)<br>株式会社前田製作所 | 長野県長野市篠ノ井<br>御幣川1095番地 | 24,000               |                      | 24,000              | 0.1                                |
| 計                     |                        | 24,000               |                      | 24,000              | 0.1                                |

(8) 【ストックオプション制度の内容】

該当事項はありません。



## 2 【自己株式の取得等の状況】

【株式の種類等】 会社法第155条7号による普通株式の取得

### (1) 【株主総会決議による取得の状況】

該当事項はありません。

### (2) 【取締役会決議による取得の状況】

該当事項はありません。

### (3) 【株主総会決議又は取締役会決議に基づかないものの内容】

| 区分              | 株式数(株) | 価額の総額(円)  |
|-----------------|--------|-----------|
| 当事業年度における取得自己株式 | 4,800  | 1,752,800 |
| 当期間における取得自己株式   | 791    | 223,853   |

(注) 当期間における取得自己株式には、平成20年6月1日から有価証券報告書提出日までの単元未満株式の買取りによる株式数は含めておりません。

### (4) 【取得自己株式の処理状況及び保有状況】

| 区分                          | 当事業年度  |            | 当期間    |            |
|-----------------------------|--------|------------|--------|------------|
|                             | 株式数(株) | 処分価額の総額(円) | 株式数(株) | 処分価額の総額(円) |
| 引き受ける者の募集を行った取得自己株式         |        |            |        |            |
| 消却の処分を行った取得自己株式             |        |            |        |            |
| 合併、株式交換、会社分割に係る移転を行った取得自己株式 |        |            |        |            |
| その他( )                      |        |            |        |            |
| 保有自己株式数                     | 24,950 |            | 25,741 |            |

(注) 当期間における保有自己株式数には、平成20年6月1日から有価証券報告書提出日までの単元未満株式の買取りによる株式数は含めておりません。

### 3 【配当政策】

当社は、株主への利益還元のため、建設投資の動向に左右されない企業体質を実現することが経営の最重要課題と考えております。配当につきましては業績に応じて行うことを基本としたうえで、配当性向と内部留保充実による企業体質強化を勘案して決定することを基本方針といたしております。

当社の剰余金の配当は、中間配当及び期末配当の年2回を基本的な方針としております。期末配当の決定機関は株主総会であり、中間配当につきましては、取締役会の決議によって行うことができる旨を定款で定めております。

当期の利益配当につきましては、経営体質の強化と今後の事業展開等を勘案し、1株当たり5円とさせていただきます。

内部留保資金の用途につきましては、企業価値向上のための投資等に活用することとしております。

(注) 基準日が当事業年度に属する剰余金の配当は、以下のとおりであります。

| 決議年月日                  | 配当金の総額<br>(千円) | 1株当たり配当額<br>(円) |
|------------------------|----------------|-----------------|
| 平成20年6月27日<br>定時株主総会決議 | 80,375         | 5               |

### 4 【株価の推移】

#### (1) 【最近5年間の事業年度別最高・最低株価】

| 回次    | 第54期    | 第55期    | 第56期    | 第57期    | 第58期    |
|-------|---------|---------|---------|---------|---------|
| 決算年月  | 平成16年3月 | 平成17年3月 | 平成18年3月 | 平成19年3月 | 平成20年3月 |
| 最高(円) | 310     | 430     | 1,000   | 810     | 401     |
| 最低(円) | 180     | 220     | 309     | 350     | 298     |

(注) 最高・最低株価は、平成16年12月12日までは日本証券業協会におけるものであり、平成16年12月13日以降はジャスダック証券取引所におけるものであります。なお、当社株式は、平成16年12月13日付で日本証券業協会における登録を取消し、ジャスダック証券取引所に上場しております。

#### (2) 【最近6月間の月別最高・最低株価】

| 月別    | 平成19年<br>10月 | 11月 | 12月 | 平成20年<br>1月 | 2月  | 3月  |
|-------|--------------|-----|-----|-------------|-----|-----|
| 最高(円) | 335          | 370 | 401 | 365         | 319 | 331 |
| 最低(円) | 320          | 329 | 379 | 299         | 310 | 298 |

(注) 最高・最低株価は、ジャスダック証券取引所におけるものであります。

5 【役員の状況】

| 役名             | 職名                           | 氏名    | 生年月日         | 略歴   | 任期   | 所有株式数<br>(千株) |
|----------------|------------------------------|-------|--------------|--|------|---------------|
| 取締役社長<br>代表取締役 |                              | 土屋 俊一 | 昭和22年1月5日生   | 昭和44年3月<br>平成9年8月<br>平成10年6月<br>平成10年8月<br>平成17年4月<br>当社入社<br>建設機械本部営業企画部長<br>取締役<br>管理本部長(現 経営管理本部)<br>代表取締役社長 現在に至る  | (注)3 | 28            |
| 代表取締役          |                              | 荒谷内 允 | 昭和21年9月4日生   | 昭和45年4月<br>平成12年10月<br>平成14年1月<br>平成16年3月<br>平成16年4月<br>平成16年6月<br>平成20年6月<br>㈱小松製作所入社<br>同社建機事業本部営業本部副本部長<br>コマツ教習所㈱代表取締役社長<br>㈱小松製作所退社<br>当社入社<br>顧問<br>建設機械本部管掌<br>取締役<br>代表取締役 現在に至る | (注)3 | 7             |
| 取締役            | 建設機械<br>本部長                  | 石田 賢一 | 昭和27年3月7日生   | 昭和50年3月<br>平成10年10月<br>平成12年4月<br>平成15年4月<br>平成15年6月<br>当社入社<br>コマツ甲信事業部営業統括部長<br>建設機械本部営業企画部長兼コマツ甲信事業部長<br>建設機械本部長 現在に至る<br>取締役 現在に至る   | (注)3 | 22            |
| 取締役            | 産業機械<br>本部長                  | 谷口 孝俊 | 昭和22年12月9日生  | 昭和42年3月<br>平成6年4月<br>平成9年4月<br>平成19年10月<br>平成20年6月<br>当社入社<br>建設機械本部営業企画部長<br>管理本部経営企画室長<br>産業機械本部長 現在に至る<br>取締役 現在に至る   | (注)3 | 38            |
| 取締役            | 建設機械本<br>部副本部長<br>兼長野支店<br>長 | 伊藤 信彦 | 昭和21年10月26日生 | 昭和44年3月<br>平成15年4月<br>平成16年4月<br>平成17年6月<br>平成20年4月<br>当社入社<br>建設機械本部コマツ名古屋事業部長<br>建設機械本部副本部長兼愛知支店長<br>取締役 現在に至る<br>建設機械本部副本部長兼長野支店長 現在に至る   | (注)3 | 15            |
| 取締役            | 産業機械本<br>部技術部長               | 黒川 清和 | 昭和24年5月24日生  | 昭和47年4月<br>平成12年1月<br>平成15年10月<br>平成15年11月<br>平成17年6月<br>平成20年4月<br>前田建設工業㈱入社<br>同社本店土木本部副部長<br>同社退社<br>当社入社<br>産業機械本部製造統括部長<br>取締役 現在に至る<br>産業機械本部技術部長 現在に至る                            | (注)3 | 5             |
| 取締役            | 経営管理<br>本部長                  | 宮下 俊二 | 昭和24年10月15日生 | 昭和43年4月<br>平成14年4月<br>平成17年3月<br>平成17年4月<br>平成17年6月<br>前田建設工業㈱入社<br>同社関東支店副支店長<br>同社退社<br>当社入社<br>経営管理本部長 現在に至る<br>取締役 現在に至る   | (注)3 | 4             |
| 取締役            |                              | 前田 靖治 | 昭和19年7月7日生   | 昭和47年9月<br>昭和56年2月<br>昭和58年2月<br>平成2年6月<br>平成4年6月<br>平成6年4月<br>平成12年6月<br>前田建設工業㈱入社<br>同社取締役<br>同社常務取締役<br>同社専務取締役<br>同社取締役副社長<br>同社代表取締役社長 現在に至る<br>当社取締役 現在に至る                         | (注)3 | 23            |

| 役名        | 職名 | 氏名   | 生年月日        | 略歴   |  | 任期   | 所有株式数<br>(千株) |
|-----------|----|------|-------------|--|--|------|---------------|
| 監査役<br>常勤 |    | 久保健治 | 昭和22年7月16日生 | 昭和42年3月<br>平成8年10月<br>平成14年12月<br>平成15年4月<br>平成17年4月<br>平成19年6月                        | 当社入社<br>管理本部経理部長<br>管理本部経理グループ部長兼企画・人事・総務グループ部長<br>経営管理本部管理部長<br>経営管理本部副本部長兼管理部長<br>監査役(常勤) 現在に至る  | (注)4 | 14            |
| 監査役<br>常勤 |    | 中村祐三 | 昭和21年6月17日生 | 昭和44年3月<br>平成2年4月<br>平成8年4月<br>平成11年10月<br>平成16年8月<br>平成19年6月                          | 当社入社<br>建設機械本部中越支店長<br>建設機械本部新潟建機事業部長<br>コマツ新潟㈱取締役<br>当社監査室長<br>監査役(常勤) 現在に至る  | (注)4 | 5             |
| 監査役<br>常勤 |    | 西野武彦 | 昭和21年3月15日生 | 昭和39年4月<br>平成元年11月<br>平成6年10月<br>平成10年12月<br>平成11年12月<br>平成16年4月<br>平成19年6月<br>平成19年6月 | 前田建設工業㈱入社<br>同社本店品質保証部次長<br>フジミ工研㈱出向<br>㈱ミヤマ工業出向<br>フジミコンサルタント㈱出向<br>前田建設工業㈱本店情報システムサービスカンパニー部長<br>㈱エーシーエス取締役現在に至る<br>前田建設工業㈱退社<br>当社監査役(常勤) 現在に至る | (注)4 |               |
| 監査役       |    | 上杉慶次 | 昭和21年9月29日生 | 昭和45年4月<br>平成14年4月<br>平成15年6月<br>平成18年6月<br>平成18年6月                                    | 前田建設工業㈱入社<br>同社関西支店副支店長<br>同社監査役<br>フジミ工研㈱監査役 現在に至る<br>当社監査役 現在に至る   | (注)4 |               |
| 監査役       |    | 山本晴樹 | 昭和24年4月17日生 | 昭和47年4月<br>平成12年1月<br>平成14年4月<br>平成17年6月<br>平成19年6月<br>平成20年4月                         | 前田建設工業㈱入社<br>同社関西支店管理部長<br>同社本店財務部年金グループ部長<br>㈱光が丘エンタープライズ監査役<br>現在に至る<br>当社監査役 現在に至る<br>前田建設工業㈱本店人事部部長<br>現在に至る                                   | (注)4 |               |
| 計         |    |      |             |  |  |      | 162           |

(注) 1 取締役前田靖治氏は、会社法第2条第15号に定める社外取締役であります。

2 監査役西野武彦氏、上杉慶次氏及び山本晴樹氏は、会社法第2条第16号に定める社外監査役であります。

3 取締役の任期は、平成20年3月期に係る定時株主総会終結の時から平成21年3月期に係る定時株主総会終結の時までであります。

4 監査役の任期は、平成19年3月期に係る定時株主総会終結の時から平成23年3月期に係る定時株主総会終結の時までであります。

- 5 当社は、平成12年6月29日より会社法上の取締役及び監査役とは別に、経営戦略に関する意思決定の迅速化と監督機能の強化を図るため、「執行役員制度」を導入しており、取締役会において選任された執行役員は、次のとおりであります。

\*印は取締役兼務者であります。

| 役名        | 氏名    | 職名                          |
|-----------|-------|-----------------------------|
| * 執行役員社長  | 土屋 俊一 |                             |
| * 執行役員副社長 | 荒谷内 允 |                             |
| * 専務執行役員  | 石田 賢一 | 建設機械本部長                     |
| * 専務執行役員  | 谷口 孝俊 | 産業機械本部長                     |
| * 常務執行役員  | 伊藤 信彦 | 建設機械本部副本部長兼長野支店長            |
| * 常務執行役員  | 黒川 清和 | 産業機械本部技術部長                  |
| * 常務執行役員  | 宮下 俊二 | 経営管理本部長、環境管理責任者、コンプライアンス管掌  |
| 常務執行役員    | 戸沢 澄雄 | 産業機械本部副本部長兼環境・新規事業部長        |
| 執行役員      | 宮尾 寛  | 産業機械本部製造部長                  |
| 執行役員      | 龍野 憲洋 | 建設機械本部三重支店長                 |
| 執行役員      | 一木 雅彦 | 建設機械本部山梨支店長                 |
| 執行役員      | 戸谷 光宏 | 産業機械本部産機営業部長                |
| 執行役員      | 北島 徳洋 | 経営管理本部副本部長兼管理部長             |
| 執行役員      | 岩佐 俊男 | 建設機械本部愛知支店長                 |
| 執行役員      | 塩入 正章 | 産業機械本部機械営業部長兼エンジニアリンググループ部長 |

## 6 【コーポレート・ガバナンスの状況】

### (1) コーポレート・ガバナンスに関する基本的な考え方

当社は、企業理論とコンプライアンスの重要性を認識し、株主の期待に応えられる企業体質の実現を図るとともに、企業の社会性を自覚し経営の健全性、透明性、公正性を確保することが重要な責務であると認識しております。

その実現のために、株主の皆様やお得意様をはじめ、取引先、地域社会、社員等の各ステークホルダーとの良好な関係を築くとともに、現在の株主総会、取締役会、監査役会など、法律上の機関機能を一層強化・改善・整備しながら、コーポレート・ガバナンスを充実させていきたいと考えております。

### (2) 会社の機関の内容及び内部統制システムの整備の状況

#### 会社の機関の基本説明

当社は、経営戦略に関する意思決定の迅速化と監督機能の強化を図るため、取締役8名(平成20年3月31日現在)の体制を採るとともに、執行役員制を導入しております。また、事業年度毎の経営責任を明確化し、経営環境の変化に迅速に対応できる経営体制を構築していくために取締役の任期を1年としております。

当社は監査役制度を採用しており、監査役は平成20年3月31日現在、常勤監査役3名、監査役2名の計5名で構成されており、このうち3名を社外監査役として選任しております。

取締役会は月1回の定例取締役会のほか、必要に応じ機動的に臨時取締役会を開催し、法令で定められた事項や経営に関する重要事項を決定するとともに、業務執行状況の監督を行っております。

監査役5名も上記取締役会及び重要な会議に出席し、取締役の業務執行を監査する機能を果たしております。

当社の機関・内部統制の関係は下図のとおりであります。

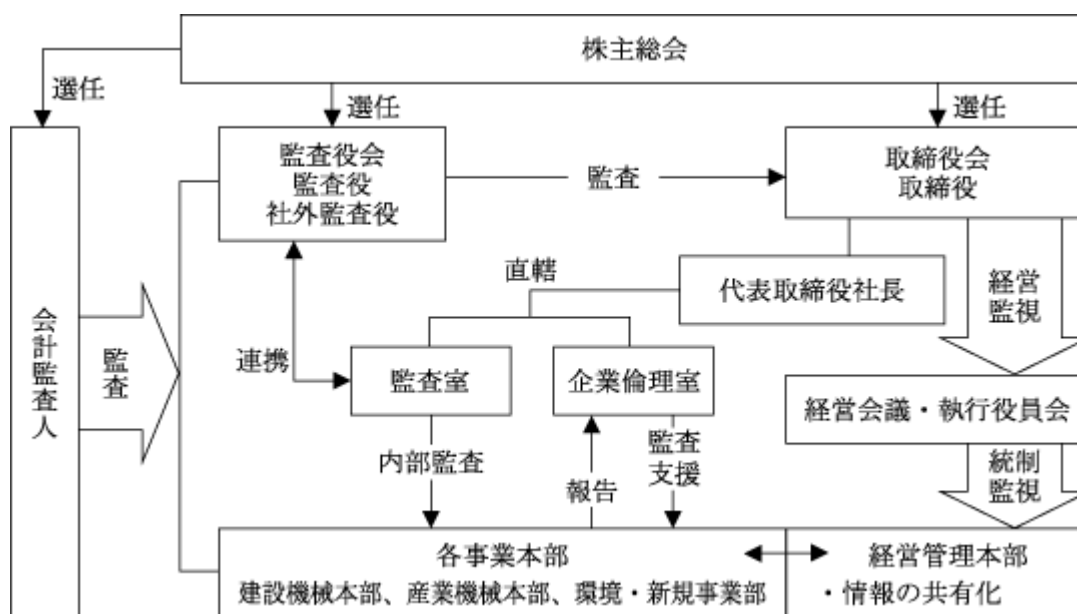

#### 内部監査及び監査役監査の状況

内部監査は、社長直轄組織の監査室(1名)を設置しており、監査計画に基づき業務全般にわたり監査を実施しております。

監査役は、毎月1回監査役会を開催すると共に、監査計画を策定し監査を実施しており、監査室の内部監査への同行、監査結果について情報の共有等業務執行の適法性、妥当性を監査しております。また、監査結果等についての会計監査人との意見交換を行い、監査の有効性を高めることに努めております。

## 会計監査の状況

会計監査人には、新日本監査法人と監査契約を締結しており監査を受けております。

業務を執行した公認会計士の氏名、継続監査年数及び所属する監査法人名等

| 公認会計士の氏名       | 監査法人名等  | 継続監査年数(注) |
|----------------|---------|-----------|
| 業務執行社員 岩 渕 道 男 | 新日本監査法人 |           |
| 業務執行社員 島 村 哲   |         |           |

(注) 上記2名は、継続監査年数が7年以内であるため、記載を省略しております。

監査業務に係る補助者の構成は、公認会計士6名、その他15名であり、その他は、会計士補、公認会計士試験合格者等であります。

社外取締役及び社外監査役との関係

社外取締役及び社外監査役との人的関係、取引関係その他の利害関係はありません。

### (3) リスク管理体制の整備の状況

当社は、コンプライアンスに関する専門部署として、社長直轄組織の企業倫理室(1名)及びコンプライアンス委員会を設置しており、また、平成17年10月1日付で「マエダ企業行動憲章」「マエダ行動規範」「マエダ倫理要綱」を制定し、内部管理体制及びグループ全体のリスク管理体制の強化を図っております。

取締役会の意思決定に基づき効率的な業務執行を行うため、取締役会及び監査役会とは別に月1回の執行役員会を開催しております。

また、各本部において社内規程の改廃・整備を実施して管理体制の充実に努めております。

### (4) 役員報酬の内容

取締役の年間報酬総額 112百万円(うち社外取締役 百万円)

監査役の年間報酬総額 31百万円(うち社外監査役11百万円)

### (5) 監査報酬の内容

公認会計士法第2条第1項に規定する業務に基づく報酬額 27百万円

上記以外の業務に基づく報酬額 0百万円(財務報告に係るアドバイザー・サービス)

### (6) 社外取締役及び社外監査役との間の責任限定契約

当社は、会社法第427条第1項に基づき、社外取締役及び非常勤の社外監査役との間において、会社法第423条第1項の損害賠償責任について、職務を行うにつき善意でかつ重大な過失がないときは、会社法第425条第1項に定める最低責任限度額を限度として負うものとする契約を締結しております。

### (7) 取締役の定数

当社の取締役は10名以内とする旨を定款で定めております。

### (8) 取締役の選任の決議要件

当社は、取締役の選任決議は、議決権を行使することができる株主の議決権の3分の1以上を有する株主が出席し、その議決権の過半数をもって行う旨を定款で定めております。また、取締役の選任決議は、累積投票によらないものとする旨を定款で定めております。

### (9) 中間配当の決定機関

当社は、株主への機動的な利益還元を目的として、毎年9月30日の最終の株主名簿に記載または記録された株主または登録株式質権者に対し、取締役会の決議によって中間配当を行うことができる旨を定款で定めております。

### (10) 株主総会の特別決議要件

当社は、機動的な総会決議を可能とすることを目的に、会社法第309条第2項に定める株主総会の特別決議要件について、議決権を行使することができる株主の議決権の3分の1以上を有する株主が出席し、その議決権の3分の2以上をもって行う旨を定款で定めております。

## 第5 【経理の状況】

### 1 連結財務諸表及び財務諸表の作成方法について

(1) 当社の連結財務諸表は、「連結財務諸表の用語、様式及び作成方法に関する規則」(昭和51年大蔵省令第28号、以下「連結財務諸表規則」という。)に基づいて作成しております。

なお、前連結会計年度(平成18年4月1日から平成19年3月31日まで)は、改正前の連結財務諸表規則に基づき、当連結会計年度(平成19年4月1日から平成20年3月31日まで)は、改正後の連結財務諸表規則に基づいて作成しております。

(2) 当社の財務諸表は、「財務諸表等の用語、様式及び作成方法に関する規則」(昭和38年大蔵省令第59号、以下「財務諸表等規則」という。)に基づいて作成しております。

なお、前事業年度(平成18年4月1日から平成19年3月31日まで)は、改正前の財務諸表等規則に基づき、当事業年度(平成19年4月1日から平成20年3月31日まで)は、改正後の財務諸表等規則に基づいて作成しております。

### 2 監査証明について

当社は、証券取引法第193条の2の規定に基づき、前連結会計年度(平成18年4月1日から平成19年3月31日まで)及び前事業年度(平成18年4月1日から平成19年3月31日まで)の連結財務諸表及び財務諸表については、みずず監査法人及び公認会計士高尾賢氏による監査を受け、また、金融商品取引法第193条の2第1項の規定に基づき、当連結会計年度(平成19年4月1日から平成20年3月31日まで)及び当事業年度(平成19年4月1日から平成20年3月31日まで)の連結財務諸表及び財務諸表については、新日本監査法人により監査を受けております。

なお、当社の監査人は次のとおり交代しております。

前連結会計年度の連結財務諸表及び前事業年度の財務諸表

みずず監査法人及び公認会計士高尾賢氏

当連結会計年度の連結財務諸表及び当事業年度の財務諸表

新日本監査法人



1 【連結財務諸表等】

(1) 【連結財務諸表】

【連結貸借対照表】

| 区分         | 注記<br>番号 | 前連結会計年度<br>(平成19年3月31日) |            | 当連結会計年度<br>(平成20年3月31日) |            |  |
|------------|----------|-------------------------|------------|-------------------------|------------|--|
|            |          | 金額(千円)                  | 構成比<br>(%) | 金額(千円)                  | 構成比<br>(%) |  |
| (資産の部)     |          |                         |            |                         |            |  |
| 流動資産       |          |                         |            |                         |            |  |
| 現金及び預金     |          | 1,860,435               |            | 1,231,892               |            |  |
| 受取手形及び売掛金  | 3,6      | 10,159,157              |            | 9,384,447               |            |  |
| たな卸資産      |          | 3,600,612               |            | 3,912,389               |            |  |
| 繰延税金資産     |          | 361,528                 |            | 340,808                 |            |  |
| 未収入金       | 4        | 1,617,131               |            | 1,343,017               |            |  |
| その他        |          | 105,745                 |            | 69,329                  |            |  |
| 貸倒引当金      |          | 199,838                 |            | 186,852                 |            |  |
| 流動資産合計     |          | 17,504,771              | 61.8       | 16,095,032              | 58.0       |  |
| 固定資産       |          |                         |            |                         |            |  |
| 1 有形固定資産   |          |                         |            |                         |            |  |
| 賃貸用資産      |          |                         |            | 5,958,268               |            |  |
| 減価償却累計額    |          |                         |            | 3,296,107               | 2,662,161  |  |
| 建物及び構築物    | 2        | 7,351,014               |            | 7,547,967               |            |  |
| 減価償却累計額    |          | 4,665,994               | 2,685,019  | 4,705,696               | 2,842,270  |  |
| 機械装置及び運搬具  |          | 6,571,324               |            | 1,921,441               |            |  |
| 減価償却累計額    |          | 4,187,172               | 2,384,151  | 1,458,506               | 462,934    |  |
| 土地         | 2        |                         | 2,896,287  |                         | 2,917,319  |  |
| その他        |          | 555,994                 |            | 560,690                 |            |  |
| 減価償却累計額    |          | 447,231                 | 108,763    | 454,390                 | 106,299    |  |
| 有形固定資産合計   |          | 8,074,222               | 28.5       | 8,990,985               | 32.4       |  |
| 2 無形固定資産   |          | 65,706                  | 0.3        | 139,592                 | 0.5        |  |
| 3 投資その他の資産 |          |                         |            |                         |            |  |
| 投資有価証券     | 1,2      | 2,476,936               |            | 2,370,987               |            |  |
| 長期貸付金      |          | 77,146                  |            | 41,194                  |            |  |
| その他        |          | 290,921                 |            | 312,551                 |            |  |
| 貸倒引当金      |          | 179,369                 |            | 183,540                 |            |  |
| 投資その他の資産合計 |          | 2,665,635               | 9.4        | 2,541,192               | 9.1        |  |
| 固定資産合計     |          | 10,805,565              | 38.2       | 11,671,770              | 42.0       |  |
| 資産合計       |          | 28,310,337              | 100.0      | 27,766,802              | 100.0      |  |

| 区分               | 注記<br>番号 | 前連結会計年度<br>(平成19年3月31日) |            | 当連結会計年度<br>(平成20年3月31日) |            |
|------------------|----------|-------------------------|------------|-------------------------|------------|
|                  |          | 金額(千円)                  | 構成比<br>(%) | 金額(千円)                  | 構成比<br>(%) |
| <b>(負債の部)</b>    |          |                         |            |                         |            |
| 流動負債             |          |                         |            |                         |            |
| 買掛金              |          | 9,724,066               |            | 8,154,198               |            |
| 短期借入金            | 2,5      | 6,294,860               |            | 8,189,360               |            |
| 未払法人税等           |          | 366,983                 |            | 197,708                 |            |
| 賞与引当金            |          | 418,600                 |            | 418,500                 |            |
| 役員賞与引当金          |          | 21,000                  |            | 16,000                  |            |
| その他              |          | 739,184                 |            | 641,720                 |            |
| 流動負債合計           |          | 17,564,694              | 62.0       | 17,617,487              | 63.5       |
| 固定負債             |          |                         |            |                         |            |
| 長期借入金            | 2        | 1,301,910               |            | 712,550                 |            |
| 繰延税金負債           |          | 706,673                 |            | 655,907                 |            |
| 退職給付引当金          |          | 2,997,552               |            | 2,835,501               |            |
| その他              |          | 26,350                  |            | 21,647                  |            |
| 固定負債合計           |          | 5,032,486               | 17.8       | 4,225,606               | 15.2       |
| 負債合計             |          | 22,597,181              | 79.8       | 21,843,094              | 78.7       |
| <b>(純資産の部)</b>   |          |                         |            |                         |            |
| 株主資本             |          |                         |            |                         |            |
| 資本金              |          | 3,160,000               | 11.2       | 3,160,000               | 11.4       |
| 資本剰余金            |          | 100,000                 | 0.3        | 100,000                 | 0.3        |
| 利益剰余金            |          | 1,417,230               | 5.0        | 1,704,428               | 6.1        |
| 自己株式             |          | 6,593                   | 0.0        | 8,346                   | 0.0        |
| 株主資本合計           |          | 4,670,637               | 16.5       | 4,956,082               | 17.8       |
| 評価・換算差額等         |          |                         |            |                         |            |
| その他有価証券<br>評価差額金 |          | 1,042,518               | 3.7        | 967,625                 | 3.5        |
| 評価・換算差額等合計       |          | 1,042,518               | 3.7        | 967,625                 | 3.5        |
| 純資産合計            |          | 5,713,155               | 20.2       | 5,923,708               | 21.3       |
| 負債純資産合計          |          | 28,310,337              | 100.0      | 27,766,802              | 100.0      |

【連結損益計算書】

| 区分           | 注記<br>番号 | 前連結会計年度<br>(自平成18年4月1日<br>至平成19年3月31日) |            |            | 当連結会計年度<br>(自平成19年4月1日<br>至平成20年3月31日) |            |            |
|--------------|----------|--|------------|------------|--|------------|------------|
|              |          | 金額(千円)                                 |            | 百分比<br>(%) | 金額(千円)                                 |            | 百分比<br>(%) |
| 売上高          |          |  | 36,773,089 | 100.0      |  | 38,893,397 | 100.0      |
| 売上原価         | 2        |  | 31,458,349 | 85.5       |  | 33,453,185 | 86.0       |
| 売上総利益        |          |  | 5,314,740  | 14.5       |  | 5,440,212  | 14.0       |
| 販売費及び一般管理費   | 1,2      |  | 4,632,933  | 12.6       |  | 4,701,552  | 12.1       |
| 営業利益         |          |  | 681,806    | 1.9        |  | 738,660    | 1.9        |
| 営業外収益        |          |  |            |            |  |            |            |
| 受取利息         |          | 13,778                                 |            |            | 8,356                                  |            |            |
| 受取配当金        |          | 29,993                                 |            |            | 41,403                                 |            |            |
| 事業補填金        |          | 40,544                                 |            |            |  |            |            |
| 不動産賃貸料       |          | 28,088                                 |            |            | 35,848                                 |            |            |
| 販売奨励金        |          | 15,884                                 |            |            | 24,355                                 |            |            |
| その他          |          | 37,654                                 | 165,944    | 0.4        | 57,081                                 | 167,044    | 0.4        |
| 営業外費用        |          |  |            |            |  |            |            |
| 支払利息         |          | 68,355                                 |            |            | 103,652                                |            |            |
| 手形売却損        |          | 37,351                                 |            |            | 46,786                                 |            |            |
| 持分法による投資損失   |          | 5,834                                  |            |            | 19,136                                 |            |            |
| その他          |          | 30,723                                 | 142,264    | 0.4        | 22,080                                 | 191,656    | 0.5        |
| 経常利益         |          |  | 705,486    | 1.9        |  | 714,048    | 1.8        |
| 特別利益         |          |  |            |            |  |            |            |
| 固定資産売却益      | 3        | 258                                    |            |            | 460                                    |            |            |
| 投資有価証券売却益    |          | 171,892                                |            |            |  |            |            |
| 貸倒引当金戻入益     |          |  | 172,151    | 0.5        | 7,591                                  | 8,051      | 0.0        |
| 特別損失         |          |  |            |            |  |            |            |
| 固定資産除却損      | 4        | 39,008                                 |            |            | 98,755                                 |            |            |
| 電話加入権評価損     |          | 1,867                                  |            |            |  |            |            |
| たな卸資産廃棄損     |          | 29,812                                 |            |            |  |            |            |
| 品質対応費用       |          | 160,859                                |            |            |  |            |            |
| 投資有価証券評価損    |          | 5,661                                  |            |            |  |            |            |
| 減損損失         | 5        | 4,399                                  | 241,609    | 0.7        | 1,978                                  | 100,734    | 0.2        |
| 税金等調整前当期純利益  |          |  | 636,027    | 1.7        |  | 621,365    | 1.6        |
| 法人税、住民税及び事業税 |          | 359,786                                |            |            | 233,048                                |            |            |
| 法人税等調整額      |          | 92,745                                 | 267,040    | 0.7        | 20,719                                 | 253,768    | 0.6        |
| 当期純利益        |          |  | 368,987    | 1.0        |  | 367,597    | 1.0        |

【連結株主資本等変動計算書】

前連結会計年度(自 平成18年4月1日 至 平成19年3月31日)

|                           | 株主資本      |         |           |       |           |
|---------------------------|-----------|---------|-----------|-------|-----------|
|                           | 資本金       | 資本剰余金   | 利益剰余金     | 自己株式  | 株主資本合計    |
| 平成18年3月31日残高(千円)          | 3,160,000 | 100,000 | 1,149,657 | 5,317 | 4,404,340 |
| 連結会計年度中の変動額               |           |         |           |       |           |
| 剰余金の配当(注)                 |           |         | 80,415    |       | 80,415    |
| 取締役賞与(注)                  |           |         | 21,000    |       | 21,000    |
| 当期純利益                     |           |         | 368,987   |       | 368,987   |
| 自己株式の取得                   |           |         |           | 1,275 | 1,275     |
| 株主資本以外の項目の連結会計年度中の変動額(純額) |           |         |           |       |           |
| 連結会計年度中の変動額合計(千円)         |           |         | 267,572   | 1,275 | 266,296   |
| 平成19年3月31日残高(千円)          | 3,160,000 | 100,000 | 1,417,230 | 6,593 | 4,670,637 |

|                           | 評価・換算差額等         |                | 純資産合計     |
|---------------------------|------------------|----------------|-----------|
|                           | その他有価証券<br>評価差額金 | 評価・換算<br>差額等合計 |           |
| 平成18年3月31日残高(千円)          | 1,158,110        | 1,158,110      | 5,562,451 |
| 連結会計年度中の変動額               |                  |                |           |
| 剰余金の配当(注)                 |                  |                | 80,415    |
| 取締役賞与(注)                  |                  |                | 21,000    |
| 当期純利益                     |                  |                | 368,987   |
| 自己株式の取得                   |                  |                | 1,275     |
| 株主資本以外の項目の連結会計年度中の変動額(純額) | 115,592          | 115,592        | 115,592   |
| 連結会計年度中の変動額合計(千円)         | 115,592          | 115,592        | 150,704   |
| 平成19年3月31日残高(千円)          | 1,042,518        | 1,042,518      | 5,713,155 |

(注) 平成18年6月の定時株主総会における利益処分項目であります。

当連結会計年度(自 平成19年4月1日 至 平成20年3月31日)

|                           | 株主資本      |         |           |       |           |
|---------------------------|-----------|---------|-----------|-------|-----------|
|                           | 資本金       | 資本剰余金   | 利益剰余金     | 自己株式  | 株主資本合計    |
| 平成19年3月31日残高(千円)          | 3,160,000 | 100,000 | 1,417,230 | 6,593 | 4,670,637 |
| 連結会計年度中の変動額               |           |         |           |       |           |
| 剰余金の配当                    |           |         | 80,399    |       | 80,399    |
| 当期純利益                     |           |         | 367,597   |       | 367,597   |
| 自己株式の取得                   |           |         |           | 1,752 | 1,752     |
| 株主資本以外の項目の連結会計年度中の変動額(純額) |           |         |           |       |           |
| 連結会計年度中の変動額合計(千円)         |           |         | 287,198   | 1,752 | 285,445   |
| 平成20年3月31日残高(千円)          | 3,160,000 | 100,000 | 1,704,428 | 8,346 | 4,956,082 |

|                           | 評価・換算差額等         |                | 純資産合計     |
|---------------------------|------------------|----------------|-----------|
|                           | その他有価証券<br>評価差額金 | 評価・換算<br>差額等合計 |           |
| 平成19年3月31日残高(千円)          | 1,042,518        | 1,042,518      | 5,713,155 |
| 連結会計年度中の変動額               |                  |                |           |
| 剰余金の配当                    |                  |                | 80,399    |
| 当期純利益                     |                  |                | 367,597   |
| 自己株式の取得                   |                  |                | 1,752     |
| 株主資本以外の項目の連結会計年度中の変動額(純額) | 74,892           | 74,892         | 74,892    |
| 連結会計年度中の変動額合計(千円)         | 74,892           | 74,892         | 210,552   |
| 平成20年3月31日残高(千円)          | 967,625          | 967,625        | 5,923,708 |

## 【連結キャッシュ・フロー計算書】

| 区分                  | 注記<br>番号 | 前連結会計年度<br>(自 平成18年 4月 1日<br>至 平成19年 3月31日) | 当連結会計年度<br>(自 平成19年 4月 1日<br>至 平成20年 3月31日) |
|---------------------|----------|---|---|
|                     |          | 金額(千円)                                      | 金額(千円)                                      |
| 営業活動によるキャッシュ・フロー    |          |   |   |
| 税金等調整前当期純利益         |          | 636,027                                     | 621,365                                     |
| 減価償却費               |          | 1,200,120                                   | 1,099,736                                   |
| 減損損失                |          | 4,399                                       | 1,978                                       |
| 貸倒引当金の増加・減少( )額     |          | 252,563                                     | 8,815                                       |
| 賞与引当金の増加・減少( )額     |          | 64,100                                      | 100   |
| 役員賞与引当金の増加・減少( )額   |          |   | 5,000                                       |
| 退職給付引当金の増加・減少( )額   |          | 58,374                                      | 162,050                                     |
| 受取利息及び受取配当金         |          | 43,772                                      | 49,760                                      |
| 投資有価証券売却益           |          | 171,892                                     |   |
| 投資有価証券評価損           |          | 5,661                                       |   |
| 支払利息                |          | 68,355                                      | 103,652                                     |
| 持分法による投資損失・利益( )    |          | 5,834                                       | 19,136                                      |
| 有形固定資産除却損           |          | 22,496                                      | 42,965                                      |
| 有形固定資産売却益           |          | 258   | 460   |
| 電話加入権評価損            |          | 1,867                                       |   |
| 売上債権の減少・増加( )額      |          | 1,632,087                                   | 774,710                                     |
| たな卸資産の減少・増加( )額     |          | 916,920                                     | 290,441                                     |
| 未収入金の減少・増加( )額      |          | 161,489                                     | 273,114                                     |
| 仕入債務の増加・減少( )額      |          | 3,014,217                                   | 1,569,867                                   |
| 未払費用の増加・減少( )額      |          | 19,992                                      | 254   |
| 前受金の増加・減少( )額       |          | 106,208                                     | 74,577                                      |
| 未払消費税等の増加・減少( )額    |          | 73,550                                      | 32,242                                      |
| 取締役賞与の支払額           |          | 21,000                                      |   |
| その他                 |          | 354,653                                     | 64,384                                      |
| 小計                  |          | 2,571,768                                   | 743,190                                     |
| 利息及び配当金の受取額         |          | 43,771                                      | 49,760                                      |
| 利息の支払額              |          | 68,345                                      | 99,219                                      |
| 法人税等の支払額            |          | 37,645                                      | 403,507                                     |
| 源泉所得税の還付額           |          | 2,610                                       |   |
| 営業活動によるキャッシュ・フロー    |          | 2,512,159                                   | 290,223                                     |
| 投資活動によるキャッシュ・フロー    |          |   |   |
| 定期預金の預入による支出        |          | 20,000                                      | 20,000                                      |
| 定期預金の払戻による収入        |          | 20,000                                      | 20,000                                      |
| 担保預金の払戻による収入        |          | 40,000                                      |   |
| 有形固定資産の取得による支出      |          | 3,247,776                                   | 2,076,907                                   |
| 有形固定資産の売却による収入      |          | 3,988                                       | 747   |
| 無形固定資産の取得による支出      |          | 6,620                                       | 94,426                                      |
| 投資有価証券の取得による支出      |          | 20,204                                      | 21,187                                      |
| 投資有価証券の売却による収入      |          | 355,175                                     | 1,000                                       |
| 貸付による支出             |          | 21,798                                      | 26,878                                      |
| 貸付金の回収による収入         |          | 81,657                                      | 77,052                                      |
| その他                 |          | 1,786                                       | 2,360                                       |
| 投資活動によるキャッシュ・フロー    |          | 2,813,792                                   | 2,142,959                                   |
| 財務活動によるキャッシュ・フロー    |          |   |   |
| 短期借入金の変動(純額)        |          | 392,000                                     | 2,000,000                                   |
| 長期借入による収入           |          | 900,000                                     |   |
| 長期借入金の返済による支出       |          | 508,230                                     | 694,860                                     |
| 自己株式の増減(純額)         |          | 1,275                                       | 1,752                                       |
| 配当金の支払額             |          | 80,181                                      | 79,194                                      |
| 財務活動によるキャッシュ・フロー    |          | 81,687                                      | 1,224,193                                   |
| 現金及び現金同等物に係る換算差額    |          |   |   |
| 現金及び現金同等物の増加・減少( )額 |          | 383,320                                     | 628,542                                     |
| 現金及び現金同等物の期首残高      |          | 2,223,756                                   | 1,840,435                                   |
| 現金及び現金同等物の期末残高      |          | 1,840,435                                   | 1,211,892                                   |

連結財務諸表作成のための基本となる重要な事項

| 項目                  | 前連結会計年度<br>(自平成18年4月1日<br>至平成19年3月31日)   | 当連結会計年度<br>(自平成19年4月1日<br>至平成20年3月31日)  |
|---------------------|--|---|
| 1 連結の範囲に関する事項       | <p>子会社は、全て連結しております。<br/>連結子会社の数 2社<br/>連結子会社の名称<br/>㈱フォードマエダ<br/>㈱ネオックス</p>  | <p>子会社は、全て連結しております。<br/>連結子会社の数 2社<br/>連結子会社の名称<br/>㈱フォードマエダ<br/>㈱ネオックス</p>   |
| 2 持分法の適用に関する事項      | <p>(イ) 持分法適用関連会社<br/>関連会社の数 1社<br/>関連会社の名称<br/>サンネットワーク中部㈱<br/>(ロ) 持分法を適用していない関連会社の名称<br/>該当事項はありません。<br/>(ハ) 他の会社等の議決権の20%以上50%以下を自己の計算において、所有しているにも係わらず関連会社としなかった当該他の会社等の名称<br/>該当事項はありません。</p>  | <p>(イ) 持分法適用関連会社<br/>関連会社の数 1社<br/>関連会社の名称<br/>サンネットワーク中部㈱<br/>(ロ) 持分法を適用していない関連会社の名称<br/>該当事項はありません。<br/>(ハ) 他の会社等の議決権の20%以上50%以下を自己の計算において、所有しているにも係わらず関連会社としなかった当該他の会社等の名称<br/>該当事項はありません。</p> |
| 3 連結子会社の事業年度等に関する事項 | <p>連結子会社の決算日は、連結決算日と一致しております。</p>  | <p>同左</p>   |
| 4 会計処理基準に関する事項      | <p>(イ) 重要な資産の評価基準及び評価方法<br/>有価証券の評価基準及び評価方法<br/>その他有価証券<br/>時価のあるもの<br/>決算日の市場価格等に基づく時価法(評価差額は全部純資産直入法により処理し、売却原価は移動平均法により算定)<br/>時価のないもの<br/>移動平均法による原価法<br/>たな卸資産の評価基準及び評価方法<br/>商品・製品<br/>個別法による低価法<br/>仕掛品<br/>個別法による原価法<br/>原材料<br/>移動平均法による原価法<br/>貯蔵品<br/>最終仕入原価法</p> | <p>(イ) 重要な資産の評価基準及び評価方法<br/>有価証券の評価基準及び評価方法<br/>その他有価証券<br/>時価のあるもの<br/>同左<br/><br/>時価のないもの<br/>同左<br/>たな卸資産の評価基準及び評価方法<br/>商品・製品<br/>同左<br/>仕掛品<br/>同左<br/>原材料<br/>同左<br/>貯蔵品<br/>同左</p>         |

| 項目 | 前連結会計年度<br>(自平成18年4月1日<br>至平成19年3月31日)   | 当連結会計年度<br>(自平成19年4月1日<br>至平成20年3月31日)   |
|----|--|--|
|    | <p>(口) 重要な減価償却資産の減価償却の方法</p> <p>有形固定資産<br/>定率法によっております。<br/>ただし、平成10年4月1日以降に取得した建物(附属設備は除く)については、定額法を採用しております。<br/>なお、耐用年数については、法人税法に規定する方法と同一の基準によっております。</p> | <p>(口) 重要な減価償却資産の減価償却の方法</p> <p>有形固定資産<br/>賃貸用資産<br/>自走式作業機械については定額法、その他については定率法によっております。<br/>その他の有形固定資産<br/>定率法によっております。<br/>ただし、平成10年4月1日以降に取得した建物(附属設備を除く)については、定額法を採用しております。<br/>なお、耐用年数については、法人税法に規定する方法と同一の基準によっております。</p> <p>(会計方針の変更)</p> <p>従前、賃貸用資産の減価償却方法は定率法を採用していましたが、当連結会計年度より、賃貸用資産の内、自走式作業機械(耐用年数省令別表第234号に規定するブルドーザ・パワーショベル・その他自走式作業用機械)について、定額法に変更しております。この変更は、当連結会計年度よりスタートさせた新中期3カ年経営計画(Maeda New Stage Plan)において、建設投資の減少を背景に建設機械のレンタル化の流れが加速するとの認識の下、レンタル事業を建設機械事業の柱と位置づけ、賃貸用資産の増強を企画したことによるものであります。</p> <p>賃貸用資産の増強にあたり、導入年度別機械稼働の状況、過去の賃貸用資産修理費、メンテナンス費用などの動向を調査、検討した結果、導入年度に関わらず賃貸価格、稼働率に差が無いこと、耐用年数を経過し多額な修理費が発生すると見込まれる機械については早期に処分を行っていることから、減価償却費以外の費用は特定自主検査費用、オイル交換費用などが中心で年度により発生額に大きな差が無いことから、費用と収益を適正に対応させるためには、定額法がより合理的であると判断したものであります。</p> <p>この変更により、営業利益、経常利益及び税金等調整前当期純利益がそれぞれ371,620千円増加しております。</p> <p>また、平成19年度の法人税法改正に伴い、平成19年4月1日以降取得したのものについては、改正後の法人税法に基づく減価償却の方法に変更しております。</p> <p>この変更により、営業利益、経常利益及び税金等調整前当期純利益がそれぞれ19,131千円減少しております。</p> <p>なお、セグメント情報に与える影響については、当該箇所に記載しております。</p> |



| 項目 | 前連結会計年度<br>(自 平成18年4月1日<br>至 平成19年3月31日)  | 当連結会計年度<br>(自 平成19年4月1日<br>至 平成20年3月31日)  |
|----|---|---|
|    | <p>無形固定資産<br/>定額法によっております。<br/>ただし、自社利用のソフトウェアについては、社内における利用可能期間(5年)に基づく定額法を採用しております。<br/>なお、耐用年数については、法人税法に規定する方法と同一の基準によっております。</p> <p>(八) 重要な引当金の計上基準<br/>貸倒引当金<br/>債権の貸倒損失に備えるため、一般債権については貸倒実績率により、貸倒懸念債権等特定の債権については、個別に回収の可能性を検討し回収不能見込額を計上しております。<br/>賞与引当金<br/>従業員に対して支給する賞与の支出に充てるため、支給見込額に基づき計上しております。<br/>役員賞与引当金<br/>当社の取締役に対して支給する賞与の支出に充てるため、支給見込額に基づき計上しております。</p> <p>(会計方針の変更)<br/>当連結会計年度から「役員賞与に関する会計基準」(企業会計基準第4号 平成17年11月29日)を適用しております。<br/>この結果、従来の方法に比べて、営業利益、経常利益及び税金等調整前当期純利益が、21,000千円減少しております。<br/>なお、セグメント情報に与える影響は、当該箇所に記載してあります。</p> <p>退職給付引当金<br/>従業員の退職給付に備えるため、当連結会計年度末における退職給付債務の見込額に基づき計上しております。<br/>数理計算上の差異は各連結会計年度の発生時における従業員の平均残存勤務期間内の一定の年数(10年)による定額法により按分した額をそれぞれ発生の翌連結会計年度から費用処理してあります。</p> | <p>(追加情報)<br/>平成19年度の法人税法改正に伴い、平成19年3月31日以前に取得したものについては、償却可能限度額まで償却が終了した翌連結会計年度から5年間で均等償却する方法によっております。<br/>この変更により、営業利益、経常利益及び税金等調整前当期純利益がそれぞれ23,479千円減少しております。<br/>なお、セグメント情報に与える影響については、当該箇所に記載してあります。</p> <p>無形固定資産<br/>同左</p> <p>(八) 重要な引当金の計上基準<br/>貸倒引当金<br/>同左</p> <p>賞与引当金<br/>同左</p> <p>役員賞与引当金<br/>当社の取締役に対して支給する賞与の支出に充てるため、支給見込額に基づき計上しております。</p> <p>退職給付引当金<br/>同左</p> |

| 項目                        | 前連結会計年度<br>(自平成18年4月1日<br>至平成19年3月31日)   | 当連結会計年度<br>(自平成19年4月1日<br>至平成20年3月31日)  |
|---------------------------|--|---|
|                           | <p>(ニ) 重要なリース取引の処理方法<br/>リース物件の所有権が借主に移転すると認められるもの以外のファイナンス・リース取引については、通常の賃貸借取引に係る方法に準じた会計処理によっております。</p> <p>(ホ) 重要なヘッジ会計の方法<br/>ヘッジ会計の方法<br/>金利スワップの特例処理を採用しております。<br/>ヘッジ手段とヘッジ対象<br/>ヘッジ手段...金利スワップ<br/>ヘッジ対象...借入金の利息<br/>ヘッジ方針<br/>借入金の利息相当額の範囲で市場金利変動リスクを回避する目的で行っております。<br/>ヘッジ有効性評価の方法<br/>特例処理を採用しておりますので、ヘッジの有効性の判定は省略しております。</p> <p>(ヘ) その他連結財務諸表作成のための重要な事項<br/>消費税及び地方消費税の会計処理は、税抜方式によっております。</p> | <p>(ニ) 重要なリース取引の処理方法<br/>同左</p> <p>(ホ) 重要なヘッジ会計の方法<br/>ヘッジ会計の方法<br/>同左<br/><br/>ヘッジ手段とヘッジ対象<br/>同左<br/><br/>ヘッジ方針<br/>同左<br/><br/>ヘッジ有効性評価の方法<br/>同左</p> <p>(ヘ) その他連結財務諸表作成のための重要な事項<br/>同左</p> |
| 5 連結子会社の資産及び負債の評価に関する事項   | 連結子会社の資産及び負債の評価方法は、全面時価評価法によっております。  | 同左  |
| 6 連結キャッシュ・フロー計算書における資金の範囲 | 手許現金、要求払預金及び取得日から3ヶ月以内に満期日の到来する流動性の高い、容易に換金可能であり、かつ、価値の変動について僅少なリスクしか負わない短期的な投資としております。  | 同左  |

連結財務諸表作成のための基本となる重要な事項の変更

| 前連結会計年度<br>(自 平成18年4月1日<br>至 平成19年3月31日)   | 当連結会計年度<br>(自 平成19年4月1日<br>至 平成20年3月31日) |
|--|--|
| <p>(貸借対照表の純資産の部の表示に関する会計基準)<br/>当連結会計年度から「貸借対照表の純資産の部の表示に関する会計基準」(企業会計基準第5号 平成17年12月9日)及び「貸借対照表の純資産の部の表示に関する会計基準等の適用指針」(企業会計基準適用指針第8号 平成17年12月9日)を適用しております。</p> <p>これまでの「資本の部」の合計に相当する金額は「純資産の部」の合計と同額であります。</p> <p>なお、当連結会計年度における連結貸借対照表の純資産の部については、連結財務諸表規則の改正に伴い、改正後の連結財務諸表規則により作成しております。</p> |  |

表示方法の変更

| 前連結会計年度<br>(自 平成18年4月1日<br>至 平成19年3月31日) | 当連結会計年度<br>(自 平成19年4月1日<br>至 平成20年3月31日)  |
|--|---|
|  | <p>(連結貸借対照表関係)<br/>従前、「機械装置及び運搬具」に含めて表示しておりました貸貸用資産については、貸貸用資産の増強を計画していることから、有形固定資産の状況をより明瞭に表示するため、当連結会計年度より「貸貸用資産」として別掲表示しております。なお、前連結会計年度の「貸貸用資産」の金額は1,925,224千円であります。</p> <p>(連結貸借対照表関係)<br/>前連結会計年度において区分掲記しておりました「事業補填金」(当連結会計年度7,663千円)は、営業外収益の100分の10以下となったため、営業外収益の「その他」に含めて表示しております。</p> |

注記事項

(連結貸借対照表関係)

| 前連結会計年度<br>(平成19年3月31日) |  | 当連結会計年度<br>(平成20年3月31日) |   |
|-------------------------|--|-------------------------|---|
| 1                       | 1 非連結子会社及び関連会社に対するものは、次のとおりであります。<br>投資有価証券(株式) 1,477千円  | 1                       | 1 非連結子会社及び関連会社に対するものは、次のとおりであります。<br>投資有価証券(株式) 0千円   |
| 2                       | 2 担保資産<br>下記の資産は、短期借入金5,100,000千円、一年以内に返済の長期借入金494,860千円、長期借入金1,101,910千円の担保に供しております。<br>建物 988,398千円<br>土地 61,471<br>投資有価証券 1,819,333<br>計 2,869,203            | 2                       | 2 担保資産<br>下記の資産は、短期借入金7,600,000千円、一年以内に返済の長期借入金389,360千円、長期借入金712,550千円の担保に供しております。<br>建物 931,694千円<br>土地 61,471<br>投資有価証券 1,764,428<br>計 2,757,594 |
| 3                       | 3 保証債務<br>下記会社のファイナンス・リース及びクレジット債務等に対して保証を行っております。<br>コマッククレジット契約ユーザー 7件 3,929千円<br>田村重工(株) 40,512<br>高崎建設工業(株) 13,130<br>(株)ササキ 9,523<br>計 67,097               | 3                       | 3 保証債務<br>下記会社のファイナンス・リース及びクレジット債務等に対して保証を行っております。<br>コマッククレジット契約ユーザー 1件 583千円<br>田村重工(株) 30,443<br>高崎建設工業(株) 12,300<br>(株)ササキ 5,445<br>計 48,772    |
| 4                       | 3 (手形割引高及び裏書譲渡高等)<br>受取手形裏書譲渡高 218,195千円<br>手形債権流動化による譲渡高 3,595,678千円  | 4                       | 3 (手形割引高及び裏書譲渡高等)<br>受取手形裏書譲渡高 157,532千円<br>手形債権流動化による譲渡高 2,778,380千円   |
| 5                       | 6 連結会計年度末日満期手形の処理<br>連結会計年度末日満期手形は、手形交換日をもって決済処理しております。従って、当連結会計年度末日は、金融機関の休日であったため連結会計年度末日満期手形が以下の科目及び注記に含まれております。<br>受取手形及び売掛金 182,666千円<br>受取手形裏書譲渡高 32,171千円 | 5                       |   |
| 6                       | 4 手形債権流動化による受取手形譲渡代金1,110,356千円が未収入金に含まれております。   | 6                       | 4 手形債権流動化による受取手形譲渡代金1,137,382千円が未収入金に含まれております。  |
| 7                       | 5 親会社であります前田建設工業(株)が導入したCMS(キャッシュ・マネジメント・システム)による借入金500,000千円が短期借入金に含まれております。  | 7                       |   |

(連結損益計算書関係)

| 前連結会計年度<br>(自平成18年4月1日<br>至平成19年3月31日)                            |   | 当連結会計年度<br>(自平成19年4月1日<br>至平成20年3月31日) |   |    |              |        |      |    |       |        |      |    |     |        |      |    |       |  |   |    |    |    |              |        |      |    |       |        |      |    |     |    |  |  |       |
|---|---|--|---|----|--------------|--------|------|----|-------|--------|------|----|-----|--------|------|----|-------|--|---|----|----|----|--------------|--------|------|----|-------|--------|------|----|-----|----|--|--|-------|
| 1   | 1 販売費及び一般管理費の主要な費目及び金額は次のとおりであります。  | 1                                      | 1 販売費及び一般管理費の主要な費目及び金額は次のとおりであります。              |    |              |        |      |    |       |        |      |    |     |        |      |    |       |  |   |    |    |    |              |        |      |    |       |        |      |    |     |    |  |  |       |
|   | 給与手当賞与 1,843,036千円  |  | 給与手当賞与 1,854,341千円                              |    |              |        |      |    |       |        |      |    |     |        |      |    |       |  |   |    |    |    |              |        |      |    |       |        |      |    |     |    |  |  |       |
|   | 福利厚生費 358,347   |  | 福利厚生費 378,988                                   |    |              |        |      |    |       |        |      |    |     |        |      |    |       |  |   |    |    |    |              |        |      |    |       |        |      |    |     |    |  |  |       |
|   | 減価償却費 139,905   |  | 減価償却費 146,643                                   |    |              |        |      |    |       |        |      |    |     |        |      |    |       |  |   |    |    |    |              |        |      |    |       |        |      |    |     |    |  |  |       |
|   | 賃借料 212,732   |  | 賃借料 206,743                                     |    |              |        |      |    |       |        |      |    |     |        |      |    |       |  |   |    |    |    |              |        |      |    |       |        |      |    |     |    |  |  |       |
|   | 荷造費運賃 153,075   |  | 荷造費運賃 196,149                                   |    |              |        |      |    |       |        |      |    |     |        |      |    |       |  |   |    |    |    |              |        |      |    |       |        |      |    |     |    |  |  |       |
|   | 賞与引当金繰入額 228,766  |  | 賞与引当金繰入額 225,844                                |    |              |        |      |    |       |        |      |    |     |        |      |    |       |  |   |    |    |    |              |        |      |    |       |        |      |    |     |    |  |  |       |
|   | 役員賞与引当金繰入額 21,000   |  | 役員賞与引当金繰入額 16,000                               |    |              |        |      |    |       |        |      |    |     |        |      |    |       |  |   |    |    |    |              |        |      |    |       |        |      |    |     |    |  |  |       |
|   | 退職給付費用 202,392  |  | 退職給付費用 202,091                                  |    |              |        |      |    |       |        |      |    |     |        |      |    |       |  |   |    |    |    |              |        |      |    |       |        |      |    |     |    |  |  |       |
| 2   | 2 一般管理費及び当期製造費用に含まれる研究開発費は、158,852千円であります。  | 2                                      | 2 一般管理費及び当期製造費用に含まれる研究開発費は、182,871千円であります。      |    |              |        |      |    |       |        |      |    |     |        |      |    |       |  |   |    |    |    |              |        |      |    |       |        |      |    |     |    |  |  |       |
| 3   | 3 固定資産売却益の内容は次のとおりであります。  | 3                                      | 3 固定資産売却益の内容は次のとおりであります。                        |    |              |        |      |    |       |        |      |    |     |        |      |    |       |  |   |    |    |    |              |        |      |    |       |        |      |    |     |    |  |  |       |
|   | 機械装置及び運搬具 258千円   |  | 機械装置及び運搬具 460千円                                 |    |              |        |      |    |       |        |      |    |     |        |      |    |       |  |   |    |    |    |              |        |      |    |       |        |      |    |     |    |  |  |       |
| 4   | 4 固定資産除却損の内訳は次のとおりであります。  | 4                                      | 4 固定資産除却損の内訳は次のとおりであります。                        |    |              |        |      |    |       |        |      |    |     |        |      |    |       |  |   |    |    |    |              |        |      |    |       |        |      |    |     |    |  |  |       |
|   | 建物及び構築物 28,965千円  |  | 賃貸用資産 3,400千円                                   |    |              |        |      |    |       |        |      |    |     |        |      |    |       |  |   |    |    |    |              |        |      |    |       |        |      |    |     |    |  |  |       |
|   | 機械装置及び運搬具 5,212   |  | 建物及び構築物 67,952                                  |    |              |        |      |    |       |        |      |    |     |        |      |    |       |  |   |    |    |    |              |        |      |    |       |        |      |    |     |    |  |  |       |
|   | その他 4,830   |  | 機械装置及び運搬具 6,048                                 |    |              |        |      |    |       |        |      |    |     |        |      |    |       |  |   |    |    |    |              |        |      |    |       |        |      |    |     |    |  |  |       |
|   | 計 39,008  |  | その他 3,166                                       |    |              |        |      |    |       |        |      |    |     |        |      |    |       |  |   |    |    |    |              |        |      |    |       |        |      |    |     |    |  |  |       |
|   |   |  | 無形固定資産 18,187                                   |    |              |        |      |    |       |        |      |    |     |        |      |    |       |  |   |    |    |    |              |        |      |    |       |        |      |    |     |    |  |  |       |
|   |   |  | 計 98,755  |    |              |        |      |    |       |        |      |    |     |        |      |    |       |  |   |    |    |    |              |        |      |    |       |        |      |    |     |    |  |  |       |
| 5   | 5 遊休資産について、時価の下落が止まらないことから、減損損失を追加で計上したものであります。   | 5                                      | 5 遊休資産について、時価の下落が止まらないことから、減損損失を追加で計上したものであります。 |    |              |        |      |    |       |        |      |    |     |        |      |    |       |  |   |    |    |    |              |        |      |    |       |        |      |    |     |    |  |  |       |
|   | <table border="1"> <thead> <tr> <th>場所</th> <th>用途</th> <th>種類</th> <th>減損損失<br/>(千円)</th> </tr> </thead> <tbody> <tr> <td>長野県長野市</td> <td>遊休資産</td> <td>土地</td> <td>1,287</td> </tr> <tr> <td>新潟県胎内市</td> <td>遊休資産</td> <td>土地</td> <td>693</td> </tr> <tr> <td>長野県長野市</td> <td>遊休資産</td> <td>土地</td> <td>2,419</td> </tr> </tbody> </table> | 場所                                     | 用途  | 種類 | 減損損失<br>(千円) | 長野県長野市 | 遊休資産 | 土地 | 1,287 | 新潟県胎内市 | 遊休資産 | 土地 | 693 | 長野県長野市 | 遊休資産 | 土地 | 2,419 |  | <table border="1"> <thead> <tr> <th>場所</th> <th>用途</th> <th>種類</th> <th>減損損失<br/>(千円)</th> </tr> </thead> <tbody> <tr> <td>長野県長野市</td> <td>遊休資産</td> <td>土地</td> <td>1,145</td> </tr> <tr> <td>新潟県胎内市</td> <td>遊休資産</td> <td>土地</td> <td>833</td> </tr> <tr> <td>合計</td> <td></td> <td></td> <td>1,978</td> </tr> </tbody> </table> | 場所 | 用途 | 種類 | 減損損失<br>(千円) | 長野県長野市 | 遊休資産 | 土地 | 1,145 | 新潟県胎内市 | 遊休資産 | 土地 | 833 | 合計 |  |  | 1,978 |
| 場所  | 用途  | 種類                                     | 減損損失<br>(千円)                                    |    |              |        |      |    |       |        |      |    |     |        |      |    |       |  |   |    |    |    |              |        |      |    |       |        |      |    |     |    |  |  |       |
| 長野県長野市  | 遊休資産  | 土地                                     | 1,287   |    |              |        |      |    |       |        |      |    |     |        |      |    |       |  |   |    |    |    |              |        |      |    |       |        |      |    |     |    |  |  |       |
| 新潟県胎内市  | 遊休資産  | 土地                                     | 693   |    |              |        |      |    |       |        |      |    |     |        |      |    |       |  |   |    |    |    |              |        |      |    |       |        |      |    |     |    |  |  |       |
| 長野県長野市  | 遊休資産  | 土地                                     | 2,419   |    |              |        |      |    |       |        |      |    |     |        |      |    |       |  |   |    |    |    |              |        |      |    |       |        |      |    |     |    |  |  |       |
| 場所  | 用途  | 種類                                     | 減損損失<br>(千円)                                    |    |              |        |      |    |       |        |      |    |     |        |      |    |       |  |   |    |    |    |              |        |      |    |       |        |      |    |     |    |  |  |       |
| 長野県長野市  | 遊休資産  | 土地                                     | 1,145   |    |              |        |      |    |       |        |      |    |     |        |      |    |       |  |   |    |    |    |              |        |      |    |       |        |      |    |     |    |  |  |       |
| 新潟県胎内市  | 遊休資産  | 土地                                     | 833   |    |              |        |      |    |       |        |      |    |     |        |      |    |       |  |   |    |    |    |              |        |      |    |       |        |      |    |     |    |  |  |       |
| 合計  |   |  | 1,978   |    |              |        |      |    |       |        |      |    |     |        |      |    |       |  |   |    |    |    |              |        |      |    |       |        |      |    |     |    |  |  |       |
| (注) 上記遊休資産場所は、市町村合併により、新潟県北蒲原郡は新潟県胎内市に、長野県上水内郡は長野県長野市に変更となっております。 |   |  |   |    |              |        |      |    |       |        |      |    |     |        |      |    |       |  |   |    |    |    |              |        |      |    |       |        |      |    |     |    |  |  |       |

(連結株主資本等変動計算書関係)

前連結会計年度(自 平成18年4月1日 至 平成19年3月31日)

1 発行済株式に関する事項

| 株式の種類   | 前連結会計年度末   | 増加 | 減少 | 当連結会計年度末   |
|---------|------------|----|----|------------|
| 普通株式(株) | 16,100,000 |    |    | 16,100,000 |

2 自己株式に関する事項

| 株式の種類   | 前連結会計年度末 | 増加    | 減少 | 当連結会計年度末 |
|---------|----------|-------|----|----------|
| 普通株式(株) | 17,000   | 3,150 |    | 20,150   |

(変動事由の概要)

増加数の主な内訳は、次の通りであります。

単元未満株式の買取りによる増加 3,150株

3 新株予約権等に関する事項

該当事項はありません。

4 配当に関する事項

(1) 配当金支払額

| 決議                   | 株式の種類 | 配当金の総額<br>(千円) | 1株当たり配当額<br>(円) | 基準日        | 効力発生日      |
|----------------------|-------|----------------|-----------------|------------|------------|
| 平成18年6月29日<br>定時株主総会 | 普通株式  | 80,415         | 5               | 平成18年3月31日 | 平成18年6月30日 |

(2) 基準日が当連結会計年度に属する配当のうち、配当の効力発生日が翌連結会計年度となるもの

| 決議                   | 株式の種類 | 配当の原資 | 配当金の総額<br>(千円) | 1株当たり<br>配当額(円) | 基準日        | 効力発生日      |
|----------------------|-------|-------|----------------|-----------------|------------|------------|
| 平成19年6月28日<br>定時株主総会 | 普通株式  | 利益剰余金 | 80,399         | 5               | 平成19年3月31日 | 平成19年6月29日 |

当連結会計年度(自 平成19年 4月 1日 至 平成20年 3月31日)

1 発行済株式に関する事項

| 株式の種類   | 前連結会計年度末   | 増加 | 減少 | 当連結会計年度末   |
|---------|------------|----|----|------------|
| 普通株式(株) | 16,100,000 |    |    | 16,100,000 |

2 自己株式に関する事項

| 株式の種類   | 前連結会計年度末 | 増加    | 減少 | 当連結会計年度末 |
|---------|----------|-------|----|----------|
| 普通株式(株) | 20,150   | 4,800 |    | 24,950   |

(変動事由の概要)

増加数の主な内訳は、次の通りであります。

単元未満株式の買取りによる増加 4,800株

3 新株予約権等に関する事項

該当事項はありません。

4 配当に関する事項

(1) 配当金支払額

| 決議                    | 株式の種類 | 配当金の総額<br>(千円) | 1株当たり配当額<br>(円) | 基準日         | 効力発生日       |
|-----------------------|-------|----------------|-----------------|-------------|-------------|
| 平成19年 6月28日<br>定時株主総会 | 普通株式  | 80,399         | 5               | 平成19年 3月31日 | 平成19年 6月29日 |

(2) 基準日が当連結会計年度に属する配当のうち、配当の効力発生日が翌連結会計年度となるもの

| 決議                    | 株式の種類 | 配当の原資 | 配当金の総額<br>(千円) | 1株当たり<br>配当額(円) | 基準日         | 効力発生日       |
|-----------------------|-------|-------|----------------|-----------------|-------------|-------------|
| 平成20年 6月27日<br>定時株主総会 | 普通株式  | 利益剰余金 | 80,375         | 5               | 平成20年 3月31日 | 平成20年 6月30日 |

(連結キャッシュ・フロー計算書関係)

| 前連結会計年度<br>(自 平成18年 4月 1日<br>至 平成19年 3月31日)  | 当連結会計年度<br>(自 平成19年 4月 1日<br>至 平成20年 3月31日)                |
|--|--|
| 1 現金及び現金同等物の期末残高と連結貸借対照表に掲記されている科目の金額との関係<br>(平成19年 3月31日)   | 1 現金及び現金同等物の期末残高と連結貸借対照表に掲記されている科目の金額との関係<br>(平成20年 3月31日) |
| 現金及び預金勘定 1,860,435千円   | 現金及び預金勘定 1,231,892千円                                       |
| 預入期間が3ヶ月を超える<br>定期預金 20,000  | 預入期間が3ヶ月を超える<br>定期預金 20,000                                |
| 現金及び現金同等物 1,840,435  | 現金及び現金同等物 1,211,892  |
| (追加情報)<br>当連結会計年度末日は休日のため、現金及び現金同等物期末残高には、当連結会計年度末日決済予定の買掛金等1,065,364千円が含まれており、連結会計年度末日満期の受取手形182,666千円が含まれておりません。<br>また、これらの影響が営業活動によるキャッシュ・フローに含まれております。 |  |

(リース取引関係)

| 前連結会計年度<br>(自 平成18年 4月 1日<br>至 平成19年 3月31日)  | 当連結会計年度<br>(自 平成19年 4月 1日<br>至 平成20年 3月31日) |                            |                            |                     |               |         |         |         |     |       |       |     |    |         |         |         |      |          |     |         |    |         |        |           |          |         |         |        |      |          |     |        |    |        |  |  |                     |                            |                     |       |         |         |         |               |       |       |     |    |         |         |         |      |          |     |         |    |         |        |          |          |        |         |       |      |          |     |        |    |        |
|--|---|----------------------------|----------------------------|---------------------|---------------|---------|---------|---------|-----|-------|-------|-----|----|---------|---------|---------|------|----------|-----|---------|----|---------|--------|-----------|----------|---------|---------|--------|------|----------|-----|--------|----|--------|--|--|---------------------|----------------------------|---------------------|-------|---------|---------|---------|---------------|-------|-------|-----|----|---------|---------|---------|------|----------|-----|---------|----|---------|--------|----------|----------|--------|---------|-------|------|----------|-----|--------|----|--------|
| <p>1 リース物件の所有権が借主に移転すると認められるもの以外のファイナンス・リース取引</p> <p>リース物件の取得価額相当額、減価償却累計額相当額、減損損失累計額相当額及び期末残高相当額</p> <table border="1" style="width: 100%; border-collapse: collapse;"> <thead> <tr> <th></th> <th style="text-align: center;">取得価額<br/>相当額<br/>(千円)</th> <th style="text-align: center;">減価償却<br/>累計額<br/>相当額<br/>(千円)</th> <th style="text-align: center;">期末残高<br/>相当額<br/>(千円)</th> </tr> </thead> <tbody> <tr> <td>機械装置<br/>及び運搬具</td> <td style="text-align: right;">438,288</td> <td style="text-align: right;">232,894</td> <td style="text-align: right;">205,394</td> </tr> <tr> <td>その他</td> <td style="text-align: right;">3,970</td> <td style="text-align: right;">3,556</td> <td style="text-align: right;">413</td> </tr> <tr> <td>合計</td> <td style="text-align: right;">442,259</td> <td style="text-align: right;">236,450</td> <td style="text-align: right;">205,808</td> </tr> </tbody> </table> <p>未経過リース料期末残高相当額及びリース資産減損勘定期末残高</p> <p>未経過リース料期末残高相当額</p> <table border="1" style="width: 100%; border-collapse: collapse;"> <tbody> <tr> <td>1年以内</td> <td style="text-align: right;">85,683千円</td> </tr> <tr> <td>1年超</td> <td style="text-align: right;">125,898</td> </tr> <tr> <td>合計</td> <td style="text-align: right;">211,581</td> </tr> </tbody> </table> <p>支払リース料、リ - ス資産減損勘定の取崩額、減価償却費相当額、支払利息相当額及び減損損失</p> <table border="1" style="width: 100%; border-collapse: collapse;"> <tbody> <tr> <td>支払リース料</td> <td style="text-align: right;">138,181千円</td> </tr> <tr> <td>減価償却費相当額</td> <td style="text-align: right;">122,908</td> </tr> <tr> <td>支払利息相当額</td> <td style="text-align: right;">10,626</td> </tr> </tbody> </table> <p>減価償却費相当額及び利息相当額の算定方法</p> <ul style="list-style-type: none"> <li>・減価償却費相当額の算定方法<br/>リース期間を耐用年数とし、残存価額を零(残価保証の取決めがある場合は残価保証額)とする定額法によっております。</li> <li>・利息相当額の算定方法<br/>リース料総額とリース物件の取得価額相当額の差額を利息相当額とし、各期への配分方法については、利息法によっております。</li> </ul> <p>2 オペレーティング・リース取引</p> <p>未経過リース料</p> <table border="1" style="width: 100%; border-collapse: collapse;"> <tbody> <tr> <td>1年以内</td> <td style="text-align: right;">23,598千円</td> </tr> <tr> <td>1年超</td> <td style="text-align: right;">62,547</td> </tr> <tr> <td>合計</td> <td style="text-align: right;">86,145</td> </tr> </tbody> </table> <p>(減損損失)<br/>リース資産に配分された減損損失はありません。</p> |   | 取得価額<br>相当額<br>(千円)        | 減価償却<br>累計額<br>相当額<br>(千円) | 期末残高<br>相当額<br>(千円) | 機械装置<br>及び運搬具 | 438,288 | 232,894 | 205,394 | その他 | 3,970 | 3,556 | 413 | 合計 | 442,259 | 236,450 | 205,808 | 1年以内 | 85,683千円 | 1年超 | 125,898 | 合計 | 211,581 | 支払リース料 | 138,181千円 | 減価償却費相当額 | 122,908 | 支払利息相当額 | 10,626 | 1年以内 | 23,598千円 | 1年超 | 62,547 | 合計 | 86,145 | <p>1 リース物件の所有権が借主に移転すると認められるもの以外のファイナンス・リース取引</p> <p>リース物件の取得価額相当額、減価償却累計額相当額、減損損失累計額相当額及び期末残高相当額</p> <table border="1" style="width: 100%; border-collapse: collapse;"> <thead> <tr> <th></th> <th style="text-align: center;">取得価額<br/>相当額<br/>(千円)</th> <th style="text-align: center;">減価償却<br/>累計額<br/>相当額<br/>(千円)</th> <th style="text-align: center;">期末残高<br/>相当額<br/>(千円)</th> </tr> </thead> <tbody> <tr> <td>賃貸用資産</td> <td style="text-align: right;">452,943</td> <td style="text-align: right;">207,518</td> <td style="text-align: right;">245,424</td> </tr> <tr> <td>機械装置<br/>及び運搬具</td> <td style="text-align: right;">3,145</td> <td style="text-align: right;">2,254</td> <td style="text-align: right;">891</td> </tr> <tr> <td>合計</td> <td style="text-align: right;">456,089</td> <td style="text-align: right;">209,773</td> <td style="text-align: right;">246,316</td> </tr> </tbody> </table> <p>未経過リース料期末残高相当額及びリース資産減損勘定期末残高</p> <p>未経過リース料期末残高相当額</p> <table border="1" style="width: 100%; border-collapse: collapse;"> <tbody> <tr> <td>1年以内</td> <td style="text-align: right;">73,663千円</td> </tr> <tr> <td>1年超</td> <td style="text-align: right;">178,092</td> </tr> <tr> <td>合計</td> <td style="text-align: right;">251,755</td> </tr> </tbody> </table> <p>支払リース料、リ - ス資産減損勘定の取崩額、減価償却費相当額、支払利息相当額及び減損損失</p> <table border="1" style="width: 100%; border-collapse: collapse;"> <tbody> <tr> <td>支払リース料</td> <td style="text-align: right;">90,169千円</td> </tr> <tr> <td>減価償却費相当額</td> <td style="text-align: right;">80,096</td> </tr> <tr> <td>支払利息相当額</td> <td style="text-align: right;">9,220</td> </tr> </tbody> </table> <p>減価償却費相当額及び利息相当額の算定方法</p> <ul style="list-style-type: none"> <li>・減価償却費相当額の算定方法<br/>同左</li> <li>・利息相当額の算定方法<br/>同左</li> </ul> <p>2 オペレーティング・リース取引</p> <p>未経過リース料</p> <table border="1" style="width: 100%; border-collapse: collapse;"> <tbody> <tr> <td>1年以内</td> <td style="text-align: right;">23,598千円</td> </tr> <tr> <td>1年超</td> <td style="text-align: right;">38,949</td> </tr> <tr> <td>合計</td> <td style="text-align: right;">62,547</td> </tr> </tbody> </table> <p>(減損損失)<br/>リース資産に配分された減損損失はありません。</p> |  | 取得価額<br>相当額<br>(千円) | 減価償却<br>累計額<br>相当額<br>(千円) | 期末残高<br>相当額<br>(千円) | 賃貸用資産 | 452,943 | 207,518 | 245,424 | 機械装置<br>及び運搬具 | 3,145 | 2,254 | 891 | 合計 | 456,089 | 209,773 | 246,316 | 1年以内 | 73,663千円 | 1年超 | 178,092 | 合計 | 251,755 | 支払リース料 | 90,169千円 | 減価償却費相当額 | 80,096 | 支払利息相当額 | 9,220 | 1年以内 | 23,598千円 | 1年超 | 38,949 | 合計 | 62,547 |
|  | 取得価額<br>相当額<br>(千円)                         | 減価償却<br>累計額<br>相当額<br>(千円) | 期末残高<br>相当額<br>(千円)        |                     |               |         |         |         |     |       |       |     |    |         |         |         |      |          |     |         |    |         |        |           |          |         |         |        |      |          |     |        |    |        |  |  |                     |                            |                     |       |         |         |         |               |       |       |     |    |         |         |         |      |          |     |         |    |         |        |          |          |        |         |       |      |          |     |        |    |        |
| 機械装置<br>及び運搬具  | 438,288                                     | 232,894                    | 205,394                    |                     |               |         |         |         |     |       |       |     |    |         |         |         |      |          |     |         |    |         |        |           |          |         |         |        |      |          |     |        |    |        |  |  |                     |                            |                     |       |         |         |         |               |       |       |     |    |         |         |         |      |          |     |         |    |         |        |          |          |        |         |       |      |          |     |        |    |        |
| その他  | 3,970                                       | 3,556                      | 413                        |                     |               |         |         |         |     |       |       |     |    |         |         |         |      |          |     |         |    |         |        |           |          |         |         |        |      |          |     |        |    |        |  |  |                     |                            |                     |       |         |         |         |               |       |       |     |    |         |         |         |      |          |     |         |    |         |        |          |          |        |         |       |      |          |     |        |    |        |
| 合計   | 442,259                                     | 236,450                    | 205,808                    |                     |               |         |         |         |     |       |       |     |    |         |         |         |      |          |     |         |    |         |        |           |          |         |         |        |      |          |     |        |    |        |  |  |                     |                            |                     |       |         |         |         |               |       |       |     |    |         |         |         |      |          |     |         |    |         |        |          |          |        |         |       |      |          |     |        |    |        |
| 1年以内   | 85,683千円                                    |                            |                            |                     |               |         |         |         |     |       |       |     |    |         |         |         |      |          |     |         |    |         |        |           |          |         |         |        |      |          |     |        |    |        |  |  |                     |                            |                     |       |         |         |         |               |       |       |     |    |         |         |         |      |          |     |         |    |         |        |          |          |        |         |       |      |          |     |        |    |        |
| 1年超  | 125,898                                     |                            |                            |                     |               |         |         |         |     |       |       |     |    |         |         |         |      |          |     |         |    |         |        |           |          |         |         |        |      |          |     |        |    |        |  |  |                     |                            |                     |       |         |         |         |               |       |       |     |    |         |         |         |      |          |     |         |    |         |        |          |          |        |         |       |      |          |     |        |    |        |
| 合計   | 211,581                                     |                            |                            |                     |               |         |         |         |     |       |       |     |    |         |         |         |      |          |     |         |    |         |        |           |          |         |         |        |      |          |     |        |    |        |  |  |                     |                            |                     |       |         |         |         |               |       |       |     |    |         |         |         |      |          |     |         |    |         |        |          |          |        |         |       |      |          |     |        |    |        |
| 支払リース料   | 138,181千円                                   |                            |                            |                     |               |         |         |         |     |       |       |     |    |         |         |         |      |          |     |         |    |         |        |           |          |         |         |        |      |          |     |        |    |        |  |  |                     |                            |                     |       |         |         |         |               |       |       |     |    |         |         |         |      |          |     |         |    |         |        |          |          |        |         |       |      |          |     |        |    |        |
| 減価償却費相当額   | 122,908                                     |                            |                            |                     |               |         |         |         |     |       |       |     |    |         |         |         |      |          |     |         |    |         |        |           |          |         |         |        |      |          |     |        |    |        |  |  |                     |                            |                     |       |         |         |         |               |       |       |     |    |         |         |         |      |          |     |         |    |         |        |          |          |        |         |       |      |          |     |        |    |        |
| 支払利息相当額  | 10,626                                      |                            |                            |                     |               |         |         |         |     |       |       |     |    |         |         |         |      |          |     |         |    |         |        |           |          |         |         |        |      |          |     |        |    |        |  |  |                     |                            |                     |       |         |         |         |               |       |       |     |    |         |         |         |      |          |     |         |    |         |        |          |          |        |         |       |      |          |     |        |    |        |
| 1年以内   | 23,598千円                                    |                            |                            |                     |               |         |         |         |     |       |       |     |    |         |         |         |      |          |     |         |    |         |        |           |          |         |         |        |      |          |     |        |    |        |  |  |                     |                            |                     |       |         |         |         |               |       |       |     |    |         |         |         |      |          |     |         |    |         |        |          |          |        |         |       |      |          |     |        |    |        |
| 1年超  | 62,547                                      |                            |                            |                     |               |         |         |         |     |       |       |     |    |         |         |         |      |          |     |         |    |         |        |           |          |         |         |        |      |          |     |        |    |        |  |  |                     |                            |                     |       |         |         |         |               |       |       |     |    |         |         |         |      |          |     |         |    |         |        |          |          |        |         |       |      |          |     |        |    |        |
| 合計   | 86,145                                      |                            |                            |                     |               |         |         |         |     |       |       |     |    |         |         |         |      |          |     |         |    |         |        |           |          |         |         |        |      |          |     |        |    |        |  |  |                     |                            |                     |       |         |         |         |               |       |       |     |    |         |         |         |      |          |     |         |    |         |        |          |          |        |         |       |      |          |     |        |    |        |
|  | 取得価額<br>相当額<br>(千円)                         | 減価償却<br>累計額<br>相当額<br>(千円) | 期末残高<br>相当額<br>(千円)        |                     |               |         |         |         |     |       |       |     |    |         |         |         |      |          |     |         |    |         |        |           |          |         |         |        |      |          |     |        |    |        |  |  |                     |                            |                     |       |         |         |         |               |       |       |     |    |         |         |         |      |          |     |         |    |         |        |          |          |        |         |       |      |          |     |        |    |        |
| 賃貸用資産  | 452,943                                     | 207,518                    | 245,424                    |                     |               |         |         |         |     |       |       |     |    |         |         |         |      |          |     |         |    |         |        |           |          |         |         |        |      |          |     |        |    |        |  |  |                     |                            |                     |       |         |         |         |               |       |       |     |    |         |         |         |      |          |     |         |    |         |        |          |          |        |         |       |      |          |     |        |    |        |
| 機械装置<br>及び運搬具  | 3,145                                       | 2,254                      | 891                        |                     |               |         |         |         |     |       |       |     |    |         |         |         |      |          |     |         |    |         |        |           |          |         |         |        |      |          |     |        |    |        |  |  |                     |                            |                     |       |         |         |         |               |       |       |     |    |         |         |         |      |          |     |         |    |         |        |          |          |        |         |       |      |          |     |        |    |        |
| 合計   | 456,089                                     | 209,773                    | 246,316                    |                     |               |         |         |         |     |       |       |     |    |         |         |         |      |          |     |         |    |         |        |           |          |         |         |        |      |          |     |        |    |        |  |  |                     |                            |                     |       |         |         |         |               |       |       |     |    |         |         |         |      |          |     |         |    |         |        |          |          |        |         |       |      |          |     |        |    |        |
| 1年以内   | 73,663千円                                    |                            |                            |                     |               |         |         |         |     |       |       |     |    |         |         |         |      |          |     |         |    |         |        |           |          |         |         |        |      |          |     |        |    |        |  |  |                     |                            |                     |       |         |         |         |               |       |       |     |    |         |         |         |      |          |     |         |    |         |        |          |          |        |         |       |      |          |     |        |    |        |
| 1年超  | 178,092                                     |                            |                            |                     |               |         |         |         |     |       |       |     |    |         |         |         |      |          |     |         |    |         |        |           |          |         |         |        |      |          |     |        |    |        |  |  |                     |                            |                     |       |         |         |         |               |       |       |     |    |         |         |         |      |          |     |         |    |         |        |          |          |        |         |       |      |          |     |        |    |        |
| 合計   | 251,755                                     |                            |                            |                     |               |         |         |         |     |       |       |     |    |         |         |         |      |          |     |         |    |         |        |           |          |         |         |        |      |          |     |        |    |        |  |  |                     |                            |                     |       |         |         |         |               |       |       |     |    |         |         |         |      |          |     |         |    |         |        |          |          |        |         |       |      |          |     |        |    |        |
| 支払リース料   | 90,169千円                                    |                            |                            |                     |               |         |         |         |     |       |       |     |    |         |         |         |      |          |     |         |    |         |        |           |          |         |         |        |      |          |     |        |    |        |  |  |                     |                            |                     |       |         |         |         |               |       |       |     |    |         |         |         |      |          |     |         |    |         |        |          |          |        |         |       |      |          |     |        |    |        |
| 減価償却費相当額   | 80,096                                      |                            |                            |                     |               |         |         |         |     |       |       |     |    |         |         |         |      |          |     |         |    |         |        |           |          |         |         |        |      |          |     |        |    |        |  |  |                     |                            |                     |       |         |         |         |               |       |       |     |    |         |         |         |      |          |     |         |    |         |        |          |          |        |         |       |      |          |     |        |    |        |
| 支払利息相当額  | 9,220                                       |                            |                            |                     |               |         |         |         |     |       |       |     |    |         |         |         |      |          |     |         |    |         |        |           |          |         |         |        |      |          |     |        |    |        |  |  |                     |                            |                     |       |         |         |         |               |       |       |     |    |         |         |         |      |          |     |         |    |         |        |          |          |        |         |       |      |          |     |        |    |        |
| 1年以内   | 23,598千円                                    |                            |                            |                     |               |         |         |         |     |       |       |     |    |         |         |         |      |          |     |         |    |         |        |           |          |         |         |        |      |          |     |        |    |        |  |  |                     |                            |                     |       |         |         |         |               |       |       |     |    |         |         |         |      |          |     |         |    |         |        |          |          |        |         |       |      |          |     |        |    |        |
| 1年超  | 38,949                                      |                            |                            |                     |               |         |         |         |     |       |       |     |    |         |         |         |      |          |     |         |    |         |        |           |          |         |         |        |      |          |     |        |    |        |  |  |                     |                            |                     |       |         |         |         |               |       |       |     |    |         |         |         |      |          |     |         |    |         |        |          |          |        |         |       |      |          |     |        |    |        |
| 合計   | 62,547                                      |                            |                            |                     |               |         |         |         |     |       |       |     |    |         |         |         |      |          |     |         |    |         |        |           |          |         |         |        |      |          |     |        |    |        |  |  |                     |                            |                     |       |         |         |         |               |       |       |     |    |         |         |         |      |          |     |         |    |         |        |          |          |        |         |       |      |          |     |        |    |        |



(有価証券関係)

前連結会計年度(平成19年3月31日)

1 その他有価証券で時価のあるもの

| 区分                         | 取得原価<br>(千円) | 連結決算日における<br>連結貸借対照表計上額<br>(千円) | 差額<br>(千円) |
|----------------------------|--------------|---------------------------------|------------|
| 連結貸借対照表計上額が取得原価<br>を超えるもの  |              |                                 |            |
| 株式                         | 667,416      | 2,416,609                       | 1,749,192  |
| 債券                         |              |                                 |            |
| 社債                         |              |                                 |            |
| 小計                         | 667,416      | 2,416,609                       | 1,749,192  |
| 連結貸借対照表計上額が取得原価<br>を超えないもの |              |                                 |            |
| 株式                         |              |                                 |            |
| 債券                         |              |                                 |            |
| 社債                         |              |                                 |            |
| 小計                         |              |                                 |            |
| 合計                         | 667,416      | 2,416,609                       | 1,749,192  |

2 当連結会計年度中に売却したその他有価証券

| 区分 | 売却額<br>(千円) | 売却益の合計額<br>(千円) | 売却損の合計額<br>(千円) |
|----|-------------|-----------------|-----------------|
| 株式 | 356,867     | 171,892         |                 |
| 合計 | 356,867     | 171,892         |                 |

3 時価評価されていない有価証券

| 区分      | 連結貸借対照表計上額<br>(千円) |
|---------|--------------------|
| その他有価証券 |                    |
| 非上場株式   | 58,849             |
| 合計      | 58,849             |

(注) 表中の「連結貸借対照表計上額」は、減損処理後の帳簿価額であります。なお、当連結会計年度において減損処理を行い、投資有価証券評価損5,661千円を計上しておりません。

当連結会計年度(平成20年3月31日)

1 その他有価証券で時価のあるもの

| 区分                         | 取得原価<br>(千円) | 連結決算日における<br>連結貸借対照表計上額<br>(千円) | 差額<br>(千円) |
|----------------------------|--------------|---------------------------------|------------|
| 連結貸借対照表計上額が取得原価<br>を超えるもの  |              |                                 |            |
| 株式                         | 635,067      | 2,284,072                       | 1,649,004  |
| 債券                         |              |                                 |            |
| 社債                         |              |                                 |            |
| 小計                         | 635,067      | 2,284,072                       | 1,649,004  |
| 連結貸借対照表計上額が取得原価<br>を超えないもの |              |                                 |            |
| 株式                         | 53,035       | 27,564                          | 25,471     |
| 債券                         |              |                                 |            |
| 社債                         |              |                                 |            |
| 小計                         | 53,035       | 27,564                          | 25,471     |
| 合計                         | 688,103      | 2,311,637                       | 1,623,533  |

2 当連結会計年度中に売却したその他有価証券

| 区分 | 売却額<br>(千円) | 売却益の合計額<br>(千円) | 売却損の合計額<br>(千円) |
|----|-------------|-----------------|-----------------|
| 株式 |             |                 |                 |
| 合計 |             |                 |                 |

3 時価評価されていない有価証券

| 区分      | 連結貸借対照表計上額<br>(千円) |
|---------|--------------------|
| その他有価証券 |                    |
| 非上場株式   | 59,349             |
| 合計      | 59,349             |

(デリバティブ取引関係)

1 取引の状況に関する事項

| 前連結会計年度<br>(自 平成18年4月1日<br>至 平成19年3月31日)  | 当連結会計年度<br>(自 平成19年4月1日<br>至 平成20年3月31日)  |
|---|---|
| <p>(1) 取引の内容<br/>当社の利用しているデリバティブ取引は、金利スワップ取引であります。</p> <p>(2) 取引に関する取組方針<br/>当社は、原則として対象となる資産・負債を有するものに限りデリバティブ取引を利用しており、短期的な売買差益を獲得する目的や投機目的のための取引は行わない方針であります。</p> <p>(3) 取引の利用目的<br/>当社は、将来の取引市場での金利情勢の変化に伴う金利変動リスクを回避する目的で金利スワップ取引を利用しております。<br/>なお、デリバティブ取引を利用してヘッジ会計を行っております。<br/>ヘッジ会計の方法<br/>金利スワップの特例処理を採用しております。<br/>ヘッジ手段とヘッジ対象<br/>ヘッジ手段...金利スワップ<br/>ヘッジ対象...借入金の利息<br/>ヘッジ方針<br/>借入金の利息相当額の範囲で市場金利変動リスクを回避する目的で行っております。<br/>ヘッジ有効性評価の方法<br/>特例処理を採用しておりますので、ヘッジの有効性の判定は省略しております。</p> <p>(4) 取引に係るリスクの内容<br/>当社が利用している金利スワップ取引においては、市場金利の変動によるリスクを有しております。なお、取引の契約先は信用度の高い国内の銀行であるため、相手方の契約不履行による損失の発生は予想しておりません。</p> <p>(5) 取引に係るリスク管理体制<br/>当社におけるデリバティブ取引の実行及び管理は、管理部で行っており稟議(社長決裁)事項であります。</p> | <p>(1) 取引の内容<br/>同左</p> <p>(2) 取引に関する取組方針<br/>同左</p> <p>(3) 取引の利用目的<br/>同左</p> <p>ヘッジ会計の方法<br/>同左<br/>ヘッジ手段とヘッジ対象<br/>同左</p> <p>ヘッジ方針<br/>同左</p> <p>ヘッジ有効性評価の方法<br/>同左</p> <p>(4) 取引に係るリスクの内容<br/>同左</p> <p>(5) 取引に係るリスク管理体制<br/>同左</p> |

2 取引の時価等に関する事項

前連結会計年度(平成19年3月31日)

該当事項はありません。

なお、ヘッジ会計を適用しているデリバティブ取引は、注記の対象から除いております。

当連結会計年度(平成20年3月31日)

該当事項はありません。

なお、ヘッジ会計を適用しているデリバティブ取引は、注記の対象から除いております。

[次へ](#)

(退職給付関係)

| 前連結会計年度<br>(自 平成18年4月1日<br>至 平成19年3月31日)   | 当連結会計年度<br>(自 平成19年4月1日<br>至 平成20年3月31日)  |             |               |                |              |           |                |         |                |         |           |           |                     |           |        |           |   |           |  |        |             |        |           |              |           |                |         |             |         |           |           |                     |           |        |           |            |           |
|--|---|-------------|---------------|----------------|--------------|-----------|----------------|---------|----------------|---------|-----------|-----------|---------------------|-----------|--------|-----------|---|-----------|--|--------|-------------|--------|-----------|--------------|-----------|----------------|---------|-------------|---------|-----------|-----------|---------------------|-----------|--------|-----------|------------|-----------|
| <p>1 採用している退職給付制度の概要</p> <p>当社及び連結子会社は、確定給付型の制度として厚生年金制度及び退職一時金制度を設けております。また、従業員の退職等に際して割増退職金を支払う場合があります。</p> <p>なお、退職一時金制度は、管理職についてはポイント制を採用し、一般職については勤続年数に応じた定率制を採用しております。</p> <p>当グループの加入する厚生年金基金(全国建設厚生年金基金)は総合設立方式であり、自社の拠出する年金資産の額を合理的に計算することができないため、退職給付に係る会計基準(企業会計審議会：平成10年6月16日)注解12(複数事業主制度の企業年金について)により、年金基金への拠出額を退職給付費用として処理しております。なお、当該年金基金の年金総資産額241,677,980千円のうち、平成19年3月31日現在の加入人員割合を基準として計算した当社グループ分の年金資産額は2,804,667千円であります。</p>  | <p>1 採用している退職給付制度の概要</p> <p>当社及び連結子会社は、確定給付型の制度として厚生年金制度及び退職一時金制度を設けております。また、従業員の退職等に際して割増退職金を支払う場合があります。</p> <p>なお、退職一時金制度は、管理職についてはポイント制を採用し、一般職については勤続年数に応じた定率制を採用しております。</p> <p>当グループの加入する厚生年金基金(全国建設厚生年金基金)は総合設立方式であり、当該年金基金への要拠出額を退職給付費用として処理しております。</p> <p>なお、要拠出額を退職給付費用として処理している複数事業主制度に関する事項は次のとおりであります。</p> <p style="text-align: center;">制度全体の積立状況に関する事項<br/>(平成19年3月31日現在)</p> <table style="width: 100%; border-collapse: collapse;"> <tr> <td style="width: 70%;">年金資産の額</td> <td style="text-align: right;">234,769,141千円</td> </tr> <tr> <td>年金財政計算上の給付債務の額</td> <td style="text-align: right;">230,852,708</td> </tr> <tr> <td>差引額</td> <td style="text-align: right;">3,916,433</td> </tr> </table> <p style="text-align: center;">制度全体に占める当社グループの加入人員割合<br/>(平成19年3月31日現在)</p> <p style="text-align: right;">1.16%</p> <p>(追加情報)</p> <p>当連結会計年度より、「『退職給付に係る会計基準』の一部改正(その2)」(企業会計基準第14号 平成19年5月15日)を適用しております。</p> | 年金資産の額      | 234,769,141千円 | 年金財政計算上の給付債務の額 | 230,852,708  | 差引額       | 3,916,433      |         |                |         |           |           |                     |           |        |           |   |           |  |        |             |        |           |              |           |                |         |             |         |           |           |                     |           |        |           |            |           |
| 年金資産の額   | 234,769,141千円   |             |               |                |              |           |                |         |                |         |           |           |                     |           |        |           |   |           |  |        |             |        |           |              |           |                |         |             |         |           |           |                     |           |        |           |            |           |
| 年金財政計算上の給付債務の額   | 230,852,708   |             |               |                |              |           |                |         |                |         |           |           |                     |           |        |           |   |           |  |        |             |        |           |              |           |                |         |             |         |           |           |                     |           |        |           |            |           |
| 差引額  | 3,916,433   |             |               |                |              |           |                |         |                |         |           |           |                     |           |        |           |   |           |  |        |             |        |           |              |           |                |         |             |         |           |           |                     |           |        |           |            |           |
| <p>2 退職給付債務に関する事項(平成19年3月31日)</p> <table style="width: 100%; border-collapse: collapse;"> <tr> <td style="width: 70%;">退職給付債務</td> <td style="text-align: right;">3,265,158千円</td> </tr> <tr> <td>年金資産</td> <td style="text-align: right;">3,265,158</td> </tr> <tr> <td>未積立退職給付債務(+)</td> <td style="text-align: right;">3,265,158</td> </tr> <tr> <td>会計基準変更時差異の未処理額</td> <td style="text-align: right;">267,605</td> </tr> <tr> <td>未認識数理計算上の差異</td> <td style="text-align: right;">267,605</td> </tr> <tr> <td>未認識過去勤務債務</td> <td style="text-align: right;">2,997,552</td> </tr> <tr> <td>連結貸借対照表計上額純額(+ + +)</td> <td style="text-align: right;">2,997,552</td> </tr> <tr> <td>前払年金費用</td> <td style="text-align: right;">2,997,552</td> </tr> <tr> <td>退職給付引当金(-)</td> <td style="text-align: right;">2,997,552</td> </tr> </table> | 退職給付債務  | 3,265,158千円 | 年金資産          | 3,265,158      | 未積立退職給付債務(+) | 3,265,158 | 会計基準変更時差異の未処理額 | 267,605 | 未認識数理計算上の差異    | 267,605 | 未認識過去勤務債務 | 2,997,552 | 連結貸借対照表計上額純額(+ + +) | 2,997,552 | 前払年金費用 | 2,997,552 | 退職給付引当金(-)  | 2,997,552 | <p>2 退職給付債務に関する事項(平成20年3月31日)</p> <table style="width: 100%; border-collapse: collapse;"> <tr> <td style="width: 70%;">退職給付債務</td> <td style="text-align: right;">3,059,666千円</td> </tr> <tr> <td>年金資産</td> <td style="text-align: right;">3,059,666</td> </tr> <tr> <td>未積立退職給付債務(+)</td> <td style="text-align: right;">3,059,666</td> </tr> <tr> <td>会計基準変更時差異の未処理額</td> <td style="text-align: right;">224,164</td> </tr> <tr> <td>未認識数理計算上の差異</td> <td style="text-align: right;">224,164</td> </tr> <tr> <td>未認識過去勤務債務</td> <td style="text-align: right;">2,835,501</td> </tr> <tr> <td>連結貸借対照表計上額純額(+ + +)</td> <td style="text-align: right;">2,835,501</td> </tr> <tr> <td>前払年金費用</td> <td style="text-align: right;">2,835,501</td> </tr> <tr> <td>退職給付引当金(-)</td> <td style="text-align: right;">2,835,501</td> </tr> </table> | 退職給付債務 | 3,059,666千円 | 年金資産   | 3,059,666 | 未積立退職給付債務(+) | 3,059,666 | 会計基準変更時差異の未処理額 | 224,164 | 未認識数理計算上の差異 | 224,164 | 未認識過去勤務債務 | 2,835,501 | 連結貸借対照表計上額純額(+ + +) | 2,835,501 | 前払年金費用 | 2,835,501 | 退職給付引当金(-) | 2,835,501 |
| 退職給付債務   | 3,265,158千円   |             |               |                |              |           |                |         |                |         |           |           |                     |           |        |           |   |           |  |        |             |        |           |              |           |                |         |             |         |           |           |                     |           |        |           |            |           |
| 年金資産   | 3,265,158   |             |               |                |              |           |                |         |                |         |           |           |                     |           |        |           |   |           |  |        |             |        |           |              |           |                |         |             |         |           |           |                     |           |        |           |            |           |
| 未積立退職給付債務(+)   | 3,265,158   |             |               |                |              |           |                |         |                |         |           |           |                     |           |        |           |   |           |  |        |             |        |           |              |           |                |         |             |         |           |           |                     |           |        |           |            |           |
| 会計基準変更時差異の未処理額   | 267,605   |             |               |                |              |           |                |         |                |         |           |           |                     |           |        |           |   |           |  |        |             |        |           |              |           |                |         |             |         |           |           |                     |           |        |           |            |           |
| 未認識数理計算上の差異  | 267,605   |             |               |                |              |           |                |         |                |         |           |           |                     |           |        |           |   |           |  |        |             |        |           |              |           |                |         |             |         |           |           |                     |           |        |           |            |           |
| 未認識過去勤務債務  | 2,997,552   |             |               |                |              |           |                |         |                |         |           |           |                     |           |        |           |   |           |  |        |             |        |           |              |           |                |         |             |         |           |           |                     |           |        |           |            |           |
| 連結貸借対照表計上額純額(+ + +)  | 2,997,552   |             |               |                |              |           |                |         |                |         |           |           |                     |           |        |           |   |           |  |        |             |        |           |              |           |                |         |             |         |           |           |                     |           |        |           |            |           |
| 前払年金費用   | 2,997,552   |             |               |                |              |           |                |         |                |         |           |           |                     |           |        |           |   |           |  |        |             |        |           |              |           |                |         |             |         |           |           |                     |           |        |           |            |           |
| 退職給付引当金(-)   | 2,997,552   |             |               |                |              |           |                |         |                |         |           |           |                     |           |        |           |   |           |  |        |             |        |           |              |           |                |         |             |         |           |           |                     |           |        |           |            |           |
| 退職給付債務   | 3,059,666千円   |             |               |                |              |           |                |         |                |         |           |           |                     |           |        |           |   |           |  |        |             |        |           |              |           |                |         |             |         |           |           |                     |           |        |           |            |           |
| 年金資産   | 3,059,666   |             |               |                |              |           |                |         |                |         |           |           |                     |           |        |           |   |           |  |        |             |        |           |              |           |                |         |             |         |           |           |                     |           |        |           |            |           |
| 未積立退職給付債務(+)   | 3,059,666   |             |               |                |              |           |                |         |                |         |           |           |                     |           |        |           |   |           |  |        |             |        |           |              |           |                |         |             |         |           |           |                     |           |        |           |            |           |
| 会計基準変更時差異の未処理額   | 224,164   |             |               |                |              |           |                |         |                |         |           |           |                     |           |        |           |   |           |  |        |             |        |           |              |           |                |         |             |         |           |           |                     |           |        |           |            |           |
| 未認識数理計算上の差異  | 224,164   |             |               |                |              |           |                |         |                |         |           |           |                     |           |        |           |   |           |  |        |             |        |           |              |           |                |         |             |         |           |           |                     |           |        |           |            |           |
| 未認識過去勤務債務  | 2,835,501   |             |               |                |              |           |                |         |                |         |           |           |                     |           |        |           |   |           |  |        |             |        |           |              |           |                |         |             |         |           |           |                     |           |        |           |            |           |
| 連結貸借対照表計上額純額(+ + +)  | 2,835,501   |             |               |                |              |           |                |         |                |         |           |           |                     |           |        |           |   |           |  |        |             |        |           |              |           |                |         |             |         |           |           |                     |           |        |           |            |           |
| 前払年金費用   | 2,835,501   |             |               |                |              |           |                |         |                |         |           |           |                     |           |        |           |   |           |  |        |             |        |           |              |           |                |         |             |         |           |           |                     |           |        |           |            |           |
| 退職給付引当金(-)   | 2,835,501   |             |               |                |              |           |                |         |                |         |           |           |                     |           |        |           |   |           |  |        |             |        |           |              |           |                |         |             |         |           |           |                     |           |        |           |            |           |
| <p>3 退職給付費用に関する事項<br/>(自 平成18年4月1日 至 平成19年3月31日)</p> <table style="width: 100%; border-collapse: collapse;"> <tr> <td style="width: 70%;">勤務費用(を除く)</td> <td style="text-align: right;">136,642千円</td> </tr> <tr> <td>利息費用</td> <td style="text-align: right;">64,724</td> </tr> <tr> <td>期待運用収益</td> <td style="text-align: right;">35,874</td> </tr> <tr> <td>過去勤務債務の費用処理額</td> <td style="text-align: right;">35,874</td> </tr> <tr> <td>数理計算上の差異の費用処理額</td> <td style="text-align: right;">35,874</td> </tr> <tr> <td>小計</td> <td style="text-align: right;">237,241</td> </tr> <tr> <td>厚生年金基金拠出金</td> <td style="text-align: right;">109,357</td> </tr> <tr> <td>合計</td> <td style="text-align: right;">346,598</td> </tr> </table>  | 勤務費用(を除く)   | 136,642千円   | 利息費用          | 64,724         | 期待運用収益       | 35,874    | 過去勤務債務の費用処理額   | 35,874  | 数理計算上の差異の費用処理額 | 35,874  | 小計        | 237,241   | 厚生年金基金拠出金           | 109,357   | 合計     | 346,598   | <p>3 退職給付費用に関する事項<br/>(自 平成19年4月1日 至 平成20年3月31日)</p> <table style="width: 100%; border-collapse: collapse;"> <tr> <td style="width: 70%;">勤務費用(を除く)</td> <td style="text-align: right;">135,468千円</td> </tr> <tr> <td>利息費用</td> <td style="text-align: right;">65,132</td> </tr> <tr> <td>期待運用収益</td> <td style="text-align: right;">35,698</td> </tr> <tr> <td>過去勤務債務の費用処理額</td> <td style="text-align: right;">35,698</td> </tr> <tr> <td>数理計算上の差異の費用処理額</td> <td style="text-align: right;">35,698</td> </tr> <tr> <td>小計</td> <td style="text-align: right;">236,299</td> </tr> <tr> <td>厚生年金基金拠出金</td> <td style="text-align: right;">111,979</td> </tr> <tr> <td>合計</td> <td style="text-align: right;">348,279</td> </tr> </table> | 勤務費用(を除く) | 135,468千円  | 利息費用   | 65,132      | 期待運用収益 | 35,698    | 過去勤務債務の費用処理額 | 35,698    | 数理計算上の差異の費用処理額 | 35,698  | 小計          | 236,299 | 厚生年金基金拠出金 | 111,979   | 合計                  | 348,279   |        |           |            |           |
| 勤務費用(を除く)  | 136,642千円   |             |               |                |              |           |                |         |                |         |           |           |                     |           |        |           |   |           |  |        |             |        |           |              |           |                |         |             |         |           |           |                     |           |        |           |            |           |
| 利息費用   | 64,724  |             |               |                |              |           |                |         |                |         |           |           |                     |           |        |           |   |           |  |        |             |        |           |              |           |                |         |             |         |           |           |                     |           |        |           |            |           |
| 期待運用収益   | 35,874  |             |               |                |              |           |                |         |                |         |           |           |                     |           |        |           |   |           |  |        |             |        |           |              |           |                |         |             |         |           |           |                     |           |        |           |            |           |
| 過去勤務債務の費用処理額   | 35,874  |             |               |                |              |           |                |         |                |         |           |           |                     |           |        |           |   |           |  |        |             |        |           |              |           |                |         |             |         |           |           |                     |           |        |           |            |           |
| 数理計算上の差異の費用処理額   | 35,874  |             |               |                |              |           |                |         |                |         |           |           |                     |           |        |           |   |           |  |        |             |        |           |              |           |                |         |             |         |           |           |                     |           |        |           |            |           |
| 小計   | 237,241   |             |               |                |              |           |                |         |                |         |           |           |                     |           |        |           |   |           |  |        |             |        |           |              |           |                |         |             |         |           |           |                     |           |        |           |            |           |
| 厚生年金基金拠出金  | 109,357   |             |               |                |              |           |                |         |                |         |           |           |                     |           |        |           |   |           |  |        |             |        |           |              |           |                |         |             |         |           |           |                     |           |        |           |            |           |
| 合計   | 346,598   |             |               |                |              |           |                |         |                |         |           |           |                     |           |        |           |   |           |  |        |             |        |           |              |           |                |         |             |         |           |           |                     |           |        |           |            |           |
| 勤務費用(を除く)  | 135,468千円   |             |               |                |              |           |                |         |                |         |           |           |                     |           |        |           |   |           |  |        |             |        |           |              |           |                |         |             |         |           |           |                     |           |        |           |            |           |
| 利息費用   | 65,132  |             |               |                |              |           |                |         |                |         |           |           |                     |           |        |           |   |           |  |        |             |        |           |              |           |                |         |             |         |           |           |                     |           |        |           |            |           |
| 期待運用収益   | 35,698  |             |               |                |              |           |                |         |                |         |           |           |                     |           |        |           |   |           |  |        |             |        |           |              |           |                |         |             |         |           |           |                     |           |        |           |            |           |
| 過去勤務債務の費用処理額   | 35,698  |             |               |                |              |           |                |         |                |         |           |           |                     |           |        |           |   |           |  |        |             |        |           |              |           |                |         |             |         |           |           |                     |           |        |           |            |           |
| 数理計算上の差異の費用処理額   | 35,698  |             |               |                |              |           |                |         |                |         |           |           |                     |           |        |           |   |           |  |        |             |        |           |              |           |                |         |             |         |           |           |                     |           |        |           |            |           |
| 小計   | 236,299   |             |               |                |              |           |                |         |                |         |           |           |                     |           |        |           |   |           |  |        |             |        |           |              |           |                |         |             |         |           |           |                     |           |        |           |            |           |
| 厚生年金基金拠出金  | 111,979   |             |               |                |              |           |                |         |                |         |           |           |                     |           |        |           |   |           |  |        |             |        |           |              |           |                |         |             |         |           |           |                     |           |        |           |            |           |
| 合計   | 348,279   |             |               |                |              |           |                |         |                |         |           |           |                     |           |        |           |   |           |  |        |             |        |           |              |           |                |         |             |         |           |           |                     |           |        |           |            |           |

| 前連結会計年度<br>(自 平成18年 4月 1日<br>至 平成19年 3月31日)  | 当連結会計年度<br>(自 平成19年 4月 1日<br>至 平成20年 3月31日)  |
|--|--|
| <p>4 退職給付債務等の計算の基礎に関する事項</p> <p>退職給付見込額の期 期間定額基準<br/>間配分方法</p> <p>割引率 2.0%</p> <p>期待運用収益率</p> <p>過去勤務債務の額の<br/>処理年数</p> <p>数理計算上の差異の<br/>処理年数 10年(定額法により、<br/>それぞれ発生の翌連<br/>結会計年度から費用<br/>処理しております。)</p> | <p>4 退職給付債務等の計算の基礎に関する事項</p> <p>退職給付見込額の期 期間定額基準<br/>間配分方法</p> <p>割引率 2.0%</p> <p>期待運用収益率</p> <p>過去勤務債務の額の<br/>処理年数</p> <p>数理計算上の差異の<br/>処理年数 10年(定額法により、<br/>それぞれ発生の翌連<br/>結会計年度から費用<br/>処理しております。)</p> |

(ストック・オプション等関係)

前連結会計年度(自 平成18年 4月 1日 至 平成19年 3月31日)

該当事項はありません。

当連結会計年度(自 平成19年 4月 1日 至 平成20年 3月31日)

該当事項はありません。

(税効果会計関係)

| 前連結会計年度<br>(平成19年 3月31日)   | 当連結会計年度<br>(平成20年 3月31日)   |
|--|--|
| <p>1 繰延税金資産及び繰延税金負債の発生の主な原因別の内訳</p> <p>(繰延税金資産)</p> <p>貸倒引当金超過額 48,057千円</p> <p>賞与引当金超過額 169,114</p> <p>退職給付引当金超過額 1,208,595</p> <p>役員退職慰労引当金超過額 9,319</p> <p>その他 176,841</p> <hr/> <p>繰延税金資産小計 1,611,929</p> <p>評価性引当額 1,250,401</p> <hr/> <p>繰延税金資産合計 361,528</p> <p>(繰延税金負債)</p> <p>その他有価証券評価差額金 706,673</p> <hr/> <p>繰延税金負債合計 706,673</p> <hr/> <p>繰延税金負債の純額 345,145</p> | <p>1 繰延税金資産及び繰延税金負債の発生の主な原因別の内訳</p> <p>(繰延税金資産)</p> <p>貸倒引当金 80,371千円</p> <p>賞与引当金 169,033</p> <p>退職給付引当金 1,142,762</p> <p>役員退職慰労引当金 8,745</p> <p>その他 167,851</p> <hr/> <p>繰延税金資産小計 1,568,764</p> <p>評価性引当額 1,227,955</p> <hr/> <p>繰延税金資産合計 340,808</p> <p>(繰延税金負債)</p> <p>その他有価証券評価差額金 655,907</p> <hr/> <p>繰延税金負債合計 655,907</p> <hr/> <p>繰延税金負債の純額 315,098</p> |
| <p>2 法定実効税率と税効果会計適用後の法人税等の負担率との差異の原因となった主な項目別の増減内訳</p> <p>法定実効税率と税効果会計適用後の法人税等の負担率との間の差異が法定実効税率の100分の5以下であるため注記を省略しております。</p>  | <p>2 法定実効税率と税効果会計適用後の法人税等の負担率との差異の原因となった主な項目別の増減内訳</p> <p>同左</p>   |

(企業結合等関係)

前連結会計年度(自 平成18年 4月 1日 至 平成19年 3月31日)

該当事項はありません。

当連結会計年度(自 平成19年 4月 1日 至 平成20年 3月31日)

該当事項はありません。

(セグメント情報)

【事業の種類別セグメント情報】

前連結会計年度(自 平成18年4月1日 至 平成19年3月31日)

|                           | 建設機械<br>販売・<br>サービス事業<br>(千円) | 産業・鉄構<br>機械等<br>製造事業<br>(千円) | その他の事業<br>(千円) | 計<br>(千円)  | 消去<br>又は全社<br>(千円) | 連結<br>(千円) |
|---------------------------|-------------------------------|------------------------------|----------------|------------|--------------------|------------|
| 売上高及び営業損益                 |                               |                              |                |            |                    |            |
| 売上高                       |                               |                              |                |            |                    |            |
| (1) 外部顧客に<br>対する売上高       | 26,253,461                    | 9,795,960                    | 723,666        | 36,773,089 | -                  | 36,773,089 |
| (2) セグメント間の内部<br>売上高又は振替高 | 43,489                        | 340,553                      | 45,580         | 429,623    | (429,623)          | -          |
| 計                         | 26,296,951                    | 10,136,513                   | 769,247        | 37,202,712 | (429,623)          | 36,773,089 |
| 営業費用                      | 25,355,525                    | 9,691,243                    | 773,337        | 35,820,106 | 271,176            | 36,091,283 |
| 営業利益又は<br>営業損失( )         | 941,425                       | 445,270                      | 4,089          | 1,382,605  | (700,799)          | 681,806    |
| 資産、減価償却費、減損<br>損失及び資本的支出  |                               |                              |                |            |                    |            |
| 資産                        | 12,214,534                    | 9,766,096                    | 281,405        | 22,262,036 | 6,048,300          | 28,310,337 |
| 減価償却費                     | 966,709                       | 156,144                      | 11,394         | 1,134,248  | 65,871             | 1,200,120  |
| 減損損失                      | -                             | -                            | -              | -          | 4,399              | 4,399      |
| 資本的支出                     | 1,570,629                     | 1,489,567                    | 14,521         | 3,074,718  | 183,050            | 3,257,768  |

(注) 1 事業区分は、内部管理上採用している区分によっております。

2 各事業区分に属する主要内容

- (1) 建設機械販売・サービス事業：油圧ショベル、ホイローダ、ブルドーザ、環境リサイクル機械等の商品・部品の販売及びそれらに関する商品のレンタル・サービス
- (2) 産業・鉄構機械等製造事業：クレーン製品、トンネル用機器、各種プラント、橋梁、水門、特装自動車、油圧シリンダー、環境リサイクル機器、設備機械関連装置・情報関連機器製造装置・環境機器の設計、製造、販売
- (3) その他の事業：自動車の販売及びそれらに関する車検・整備

3 営業費用のうち、消去又は全社の項目に含めた配賦不能営業費用(697,078千円)の主なもの、提出会社本社  
の管理部門に係る費用であります。

4 資産のうち、消去又は全社の項目に含めた全社資産(6,792,157千円)の主なものは、提出会社での余資運用資  
金(現金及び預金)長期投資資金(投資有価証券)及び管理部門に係る資産等であります。

5 会計方針の変更

(役員賞与に関する会計基準)

「連結財務諸表作成のための基本となる重要な事項」4(八)に記載のとおり、当連結会計年度より「役員賞与に関する会計基準」(企業会計基準第4号 平成17年11月29日)を適用しております。この変更に伴い従来の方法によった場合に比べて、「消去又は全社」の営業費用は21,000千円増加し、営業利益が同額減少しております。

当連結会計年度(自 平成19年4月1日 至 平成20年3月31日)

|                           | 建設機械<br>販売・<br>サービス事業<br>(千円) | 産業・鉄構<br>機械等<br>製造事業<br>(千円) | その他の事業<br>(千円) | 計<br>(千円)  | 消去<br>又は全社<br>(千円) | 連結<br>(千円) |
|---------------------------|-------------------------------|------------------------------|----------------|------------|--------------------|------------|
| 売上高及び営業損益                 |                               |                              |                |            |                    |            |
| 売上高                       |                               |                              |                |            |                    |            |
| (1) 外部顧客に<br>対する売上高       | 27,520,959                    | 10,730,408                   | 642,029        | 38,893,397 | -                  | 38,893,397 |
| (2) セグメント間の内部<br>売上高又は振替高 | 27,200                        | 454,833                      | 37,675         | 519,709    | (519,709)          | -          |
| 計                         | 27,548,159                    | 11,185,242                   | 679,704        | 39,413,107 | (519,709)          | 38,893,397 |
| 営業費用                      | 26,680,586                    | 10,669,363                   | 664,588        | 38,014,539 | 140,197            | 38,154,737 |
| 営業利益                      | 867,573                       | 515,878                      | 15,115         | 1,398,567  | (659,907)          | 738,660    |
| 資産、減価償却費、減損<br>損失及び資本的支出  |                               |                              |                |            |                    |            |
| 資産                        | 13,129,273                    | 9,250,798                    | 249,842        | 22,629,914 | 5,136,888          | 27,766,802 |
| 減価償却費                     | 819,973                       | 200,490                      | 11,932         | 1,032,397  | 67,339             | 1,099,736  |
| 減損損失                      | -                             | -                            | -              | -          | 1,978              | 1,978      |
| 資本的支出                     | 1,711,136                     | 349,061                      | 12,876         | 2,073,074  | 103,376            | 2,176,451  |

(注) 1 事業区分は、内部管理上採用している区分によっております。

2 各事業区分に属する主要内容

- (1) 建設機械販売・サービス事業：油圧ショベル、ホイローラダ、ブルドーザ、環境リサイクル機械等の商品・部品の販売及びそれらに関する商品のレンタル・サービス
- (2) 産業・鉄構機械等製造事業：クレーン製品、トンネル用機器、各種プラント、橋梁、水門、特装自動車、油圧シリンダー、環境リサイクル機器、設備機械関連装置・情報関連機器製造装置・環境機器の設計、製造、販売
- (3) その他の事業：自動車の販売及びそれらに関する車検・整備

3 営業費用のうち、消去又は全社の項目に含めた配賦不能営業費用(667,916千円)の主なものは、提出会社本社  
の管理部門に係る費用であります。

4 資産のうち、消去又は全社の項目に含めた全社資産(5,964,533千円)の主なものは、提出会社での余資運用資  
金(現金及び預金)長期投資資金(投資有価証券)及び管理部門に係る資産等であります。

5 会計方針の変更

(有形固定資産の減価償却方法)

「連結財務諸表作成のための基本となる重要な事項」 4 会計処理基準に関する事項 (口) 重要な減価償却  
資産の減価償却の方法に記載のとおり、当連結会計年度より、賃貸用資産の内、自走式作業機械(耐用年数省  
令別表第二334号に規定するブルドーザ・パワーショベル・その他自走式作業用機械)について、定額法に変  
更しております。この変更に伴い、従来の方法によった場合に比べて、当連結会計年度の営業費用は、建設機械  
販売・サービス事業が369,977千円、産業・鉄構機械等製造事業が732千円、消去又は全社が910千円減少し、営  
業利益がそれぞれ同額増加しております。また、平成19年度の法人税法改正に伴い、平成19年4月1日以降取  
得したのものについては、改正後の法人税法に基づく減価償却の方法に変更しております。この変更に伴い、従  
来の方法によった場合に比べて、当連結会計年度の営業費用は、建設機械販売・サービス事業が10,837千円、  
産業・鉄構機械等製造事業が5,647千円、その他の事業が638千円、消去又は全社が2,008千円増加し、営業利益  
がそれぞれ同額減少しております。

6 追加情報

(有形固定資産の減価償却方法)

「連結財務諸表作成のための基本となる重要な事項」 4 会計処理基準に関する事項 (口) 重要な減価償却  
資産の減価償却の方法に記載のとおり、平成19年度の法人税法改正に伴い、平成19年3月31日以前に取得した  
のものについては、償却可能限度額まで償却が終了した翌連結会計年度から5年間で均等償却する方法によ  
っております。この変更に伴い、従来の方法によった場合に比べて、当連結会計年度の営業費用は、建設機械販売  
・サービス事業が13,745千円、産業・鉄構機械等製造事業が7,710千円、その他の事業が538千円、消去又は全  
社が1,485千円増加し、営業利益がそれぞれ同額減少しております。

**【所在地別セグメント情報】**

前連結会計年度(自 平成18年4月1日 至 平成19年3月31日)

全セグメントの売上高の合計及び全セグメントの資産の合計額に占める「本邦」の割合が、いずれも90%を超えているため、所在地別セグメント情報の記載を省略しております。

当連結会計年度(自 平成19年4月1日 至 平成20年3月31日)

全セグメントの売上高の合計及び全セグメントの資産の合計額に占める「本邦」の割合が、いずれも90%を超えているため、所在地別セグメント情報の記載を省略しております。

**【海外売上高】**

前連結会計年度(自 平成18年4月1日 至 平成19年3月31日)

海外売上高が連結売上高の10%未満のため、海外売上高の記載を省略しております。

当連結会計年度(自 平成19年4月1日 至 平成20年3月31日)

海外売上高が連結売上高の10%未満のため、海外売上高の記載を省略しております。



【関連当事者との取引】

前連結会計年度(自 平成18年4月1日 至 平成19年3月31日)

1 親会社及び法人主要株主等

| 属性  | 名称        | 所在地     | 資本金又は出資金<br>(千円) | 事業の内容<br>又は職業 | 議決権等の被所有<br>割合(%) | 関係内容       |            | 取引の内容 | 取引金額<br>(千円)           | 科目                 | 期末残高<br>(千円) |                      |
|-----|-----------|---------|------------------|---------------|-------------------|------------|------------|-------|------------------------|--------------------|--------------|----------------------|
|     |           |         |                  |               |                   | 役員の<br>兼任等 | 事業上<br>の関係 |       |                        |                    |              |                      |
| 親会社 | 前田建設工業(株) | 東京都千代田区 | 23,454,968       | 総合建設業         | 直接 42.3<br>間接 8.4 | 兼任<br>1名   | 当社製品の販売    | 営業取引  | 建設用資機材・製品の販売(注1)       | 3,268,173          | 受取手形及び売掛金前受金 | 1,104,802<br>144,652 |
|     |           |         |                  |               |                   |            |            | 営業取引  | 土地の購入(注2)<br>建物の建築(注3) | 919,524<br>432,859 |              |                      |
|     |           |         |                  |               |                   |            |            | 以外    | 建物の賃貸(注4)              | 17,688             | 未収入金         | 1,474                |
|     |           |         |                  |               |                   |            |            | 引     | 資金の借入(注5)<br>利息の支払(注5) | 1,625,715<br>4,391 | 短期借入金        | 500,000              |
|     |           |         |                  |               |                   |            |            |       |                        |                    |              |                      |

(注) 取引に係る債権・債務の金額には消費税等を含んでおり、取引金額には含んでおりません。

取引条件及び取引の決定方針等

- 1 建設用資機材・製品の販売については、市場価格を勘案して一般的取引条件と同様に決定しております。
  - 2 土地の購入については、不動産鑑定に基づいて交渉の上、購入金額を決定しております。
  - 3 建物の建築については、市場価格を勘案して一般的取引条件と同様に決定しております。
  - 4 建物の賃貸については、近隣の取引実勢に基づいて、交渉の上賃料金額を決定しております。
  - 5 資金の借入については、前田建設工業(株)が導入したCMS(キャッシュ・マネジメント・システム)に参加しております。借入利率は市場金利を勘案して利率を合理的に決定しております。
- なお、担保は提供しておりません。

当連結会計年度(自 平成19年4月1日 至 平成20年3月31日)

1 親会社及び法人主要株主等

| 属性  | 名称        | 所在地     | 資本金又は出資金<br>(千円) | 事業の内容<br>又は職業 | 議決権等の被所有<br>割合(%) | 関係内容       |            | 取引の内容 | 取引金額<br>(千円)           | 科目                | 期末残高<br>(千円) |                  |
|-----|-----------|---------|------------------|---------------|-------------------|------------|------------|-------|------------------------|-------------------|--------------|------------------|
|     |           |         |                  |               |                   | 役員の<br>兼任等 | 事業上<br>の関係 |       |                        |                   |              |                  |
| 親会社 | 前田建設工業(株) | 東京都千代田区 | 23,454,968       | 総合建設業         | 直接 42.3<br>間接 0.7 | 兼任<br>1名   | 当社製品の販売    | 営業取引  | 建設用資機材・製品の販売(注1)       | 1,776,861         | 受取手形及び売掛金前受金 | 95,871<br>20,128 |
|     |           |         |                  |               |                   |            |            | 営業取引  | 建物の建築(注2)<br>建物の賃貸(注3) | 293,601<br>17,688 | 未払金          | 28,245<br>1,474  |
|     |           |         |                  |               |                   |            |            | 以外    | 資金の借入(注4)              | 3,774,603         |              |                  |
|     |           |         |                  |               |                   |            |            | 引     | 利息の支払(注4)              | 23,325            |              |                  |
|     |           |         |                  |               |                   |            |            |       |                        |                   |              |                  |

(注) 取引に係る債権・債務の金額には消費税等を含んでおり、取引金額には含んでおりません。

取引条件及び取引の決定方針等

- 1 建設用資機材・製品の販売については、市場価格を勘案して一般的取引条件と同様に決定しております。
  - 2 建物の建築については、市場価格を勘案して一般的取引条件と同様に決定しております。
  - 3 建物の賃貸については、近隣の取引実勢に基づいて、交渉の上賃料金額を決定しております。
  - 4 資金の借入については、前田建設工業(株)が導入したCMS(キャッシュ・マネジメント・システム)に参加しております。借入利率は市場金利を勘案して利率を合理的に決定しております。
- なお、担保は提供しておりません。

(1株当たり情報)

| 前連結会計年度<br>(自平成18年4月1日<br>至平成19年3月31日)        |         | 当連結会計年度<br>(自平成19年4月1日<br>至平成20年3月31日)        |         |
|---|---------|---|---------|
| 1株当たり純資産額                                     | 355円30銭 | 1株当たり純資産額                                     | 368円50銭 |
| 1株当たり当期純利益                                    | 22円94銭  | 1株当たり当期純利益                                    | 22円87銭  |
| なお、潜在株式調整後1株当たり当期純利益については、潜在株式がないため記載しておりません。 |         | なお、潜在株式調整後1株当たり当期純利益については、潜在株式がないため記載しておりません。 |         |

(注) 1株当たり当期純利益の算定上の基礎は、以下のとおりであります。

|                  | 前連結会計年度<br>(自平成18年4月1日<br>至平成19年3月31日) | 当連結会計年度<br>(自平成19年4月1日<br>至平成20年3月31日) |
|------------------|--|--|
| 当期純利益(千円)        | 368,987                                | 367,597                                |
| 普通株主に帰属しない金額(千円) |  |  |
| 普通株式に係る当期純利益(千円) | 368,987                                | 367,597                                |
| 普通株式の期中平均株式数(株)  | 16,081,406                             | 16,076,859                             |

(重要な後発事象)

該当事項はありません。

【連結附属明細表】

【社債明細表】

該当事項はありません。

【借入金等明細表】

| 区分                      | 前期末残高<br>(千円) | 当期末残高<br>(千円) | 平均利率<br>(%) | 返済期限                      |
|-------------------------|---------------|---------------|-------------|---------------------------|
| 短期借入金                   | 5,600,000     | 7,600,000     | 1.1         |                           |
| 1年以内に返済予定の長期借入金         | 694,860       | 589,360       | 1.7         |                           |
| 1年以内に返済予定のリース債務         |               |               |             |                           |
| 長期借入金(1年以内に返済予定のものを除く。) | 1,301,910     | 712,550       | 1.7         | 平成21年4月27日～<br>平成24年2月27日 |
| リース債務(1年以内に返済予定のものを除く。) |               |               |             |                           |
| その他の有利子負債               |               |               |             |                           |
| 合計                      | 7,596,770     | 8,901,910     |             |                           |

(注) 1 「平均利率」については、期中平均残高に対する加重平均利率を記載しております。

2 長期借入金(1年以内に返済予定のものを除く。)の連結決算日後5年内における1年ごとの返済予定額の総額

| 1年超2年以内<br>(千円) | 2年超3年以内<br>(千円) | 3年超4年以内<br>(千円) | 4年超5年以内<br>(千円) |
|-----------------|-----------------|-----------------|-----------------|
| 280,360         | 280,360         | 151,830         |                 |

(2) 【その他】

該当事項はありません。

2 【財務諸表等】

(1) 【財務諸表】

【貸借対照表】

| 区分       | 注記<br>番号 | 前事業年度<br>(平成19年3月31日) |            | 当事業年度<br>(平成20年3月31日) |            |
|----------|----------|-----------------------|------------|-----------------------|------------|
|          |          | 金額(千円)                | 構成比<br>(%) | 金額(千円)                | 構成比<br>(%) |
| (資産の部)   |          |                       |            |                       |            |
| 流動資産     |          |                       |            |                       |            |
| 現金及び預金   |          | 1,792,092             |            | 1,045,703             |            |
| 受取手形     | 1,3      | 3,918,276             |            | 3,274,223             |            |
| 売掛金      | ,6<br>1  | 5,991,429             |            | 5,913,926             |            |
| 商品       |          | 690,224               |            | 1,041,804             |            |
| 製品       |          | 487,665               |            | 623,619               |            |
| 原材料      |          | 809,022               |            | 1,059,919             |            |
| 仕掛品      |          | 1,467,981             |            | 1,043,449             |            |
| 貯蔵品      |          | 3,463                 |            | 2,997                 |            |
| 前払費用     |          | 27,649                |            | 26,170                |            |
| 繰延税金資産   |          | 350,644               |            | 327,743               |            |
| 未収入金     | 4        | 1,611,520             |            | 1,337,221             |            |
| その他      |          | 76,662                |            | 59,682                |            |
| 貸倒引当金    |          | 196,133               |            | 184,081               |            |
| 流動資産合計   |          | 17,030,499            | 60.6       | 15,572,380            | 56.5       |
| 固定資産     |          |                       |            |                       |            |
| 1 有形固定資産 |          |                       |            |                       |            |
| 賃貸用資産    |          |                       |            | 5,958,268             |            |
| 減価償却累計額  |          |                       |            | 3,296,107             | 2,662,161  |
| 建物       | 2        | 5,455,507             |            | 5,569,578             |            |
| 減価償却累計額  |          | 3,239,007             | 2,216,499  | 3,237,190             | 2,332,387  |
| 構築物      |          | 963,487               |            | 991,178               |            |
| 減価償却累計額  |          | 750,991               | 212,495    | 770,681               | 220,497    |
| 機械及び装置   |          | 6,311,146             |            | 1,722,061             |            |
| 減価償却累計額  |          | 4,011,249             | 2,299,897  | 1,331,907             | 390,154    |
| 車両運搬具    |          | 173,240               |            | 96,159                |            |
| 減価償却累計額  |          | 142,590               | 30,649     | 84,177                | 11,981     |
| 工具器具備品   |          | 483,239               |            | 486,240               |            |
| 減価償却累計額  |          | 381,273               | 101,965    | 388,633               | 97,606     |
| 土地       | 2        |                       | 2,773,324  |                       | 2,794,484  |
| 有形固定資産合計 |          | 7,634,832             | 27.1       | 8,509,273             | 30.9       |
| 2 無形固定資産 |          |                       |            |                       |            |
| 借地権      |          | 56,362                |            | 38,174                |            |
| ソフトウェア   |          | 7,399                 |            | 98,478                |            |
| その他      |          | 442                   |            | 407                   |            |
| 無形固定資産合計 |          | 64,204                | 0.2        | 137,060               | 0.5        |

| 区分                | 注記<br>番号 | 前事業年度<br>(平成19年3月31日) |            | 当事業年度<br>(平成20年3月31日) |            |
|-------------------|----------|-----------------------|------------|-----------------------|------------|
|                   |          | 金額(千円)                | 構成比<br>(%) | 金額(千円)                | 構成比<br>(%) |
| 3 投資その他の資産        |          |                       |            |                       |            |
| 投資有価証券            | 2        | 2,475,058             |            | 2,370,487             |            |
| 関係会社株式            |          | 7,000                 |            | 0                     |            |
| 出資金               |          | 3,906                 |            | 3,906                 |            |
| 長期貸付金             |          | 20,519                |            | 4,228                 |            |
| 従業員長期貸付金          |          | 38,968                |            | 36,966                |            |
| 関係会社長期貸付金         |          | 2,275,059             |            | 2,306,400             |            |
| 破産更生債権等           |          | 131,454               |            | 155,767               |            |
| 長期前払費用            |          | 4,040                 |            | 3,603                 |            |
| その他               |          | 132,956               |            | 132,758               |            |
| 貸倒引当金             |          | 1,697,281             |            | 1,680,024             |            |
| 投資その他の資産合計        |          | 3,391,682             | 12.1       | 3,334,093             | 12.1       |
| 固定資産合計            |          | 11,090,719            | 39.4       | 11,980,426            | 43.5       |
| 資産合計              |          | 28,121,219            | 100.0      | 27,552,807            | 100.0      |
| (負債の部)            |          |                       |            |                       |            |
| 流動負債              |          |                       |            |                       |            |
| 買掛金               |          | 9,652,466             |            | 8,087,639             |            |
| 短期借入金             | 2        | 5,100,000             |            | 7,600,000             |            |
| 関係会社短期借入金         | 5        | 500,000               |            |                       |            |
| 一年以内返済予定<br>長期借入金 | 2        | 694,860               |            | 589,360               |            |
| 未払金               |          | 131,065               |            | 127,489               |            |
| 未払費用              |          | 271,295               |            | 251,691               |            |
| 未払法人税等            |          | 349,971               |            | 164,982               |            |
| 未払消費税等            |          |                       |            | 31,029                |            |
| 前受金               |          | 231,126               |            | 154,930               |            |
| 預り金               |          | 87,427                |            | 58,929                |            |
| 賞与引当金             |          | 397,000               |            | 394,000               |            |
| 役員賞与引当金           |          | 21,000                |            | 16,000                |            |
| 流動負債合計            |          | 17,436,214            | 62.0       | 17,476,051            | 63.4       |
| 固定負債              |          |                       |            |                       |            |
| 長期借入金             | 2        | 1,301,910             |            | 712,550               |            |
| 繰延税金負債            |          | 706,673               |            | 655,907               |            |
| 退職給付引当金           |          | 2,925,470             |            | 2,755,407             |            |
| その他               |          | 26,350                |            | 21,647                |            |
| 固定負債合計            |          | 4,960,404             | 17.6       | 4,145,512             | 15.1       |
| 負債合計              |          | 22,396,618            | 79.6       | 21,621,563            | 78.5       |

| 区分               | 注記<br>番号 | 前事業年度<br>(平成19年3月31日) |            | 当事業年度<br>(平成20年3月31日) |            |
|------------------|----------|-----------------------|------------|-----------------------|------------|
|                  |          | 金額(千円)                | 構成比<br>(%) | 金額(千円)                | 構成比<br>(%) |
| (純資産の部)          |          |                       |            |                       |            |
| 株主資本             |          |                       |            |                       |            |
| 資本金              |          | 3,160,000             | 11.2       | 3,160,000             | 11.5       |
| 資本剰余金            |          |                       |            |                       |            |
| 資本準備金            |          | 100,000               |            | 100,000               |            |
| 資本剰余金合計          |          | 100,000               | 0.4        | 100,000               | 0.3        |
| 利益剰余金            |          |                       |            |                       |            |
| 利益準備金            |          | 21,000                |            | 31,000                |            |
| その他利益剰余金         |          |                       |            |                       |            |
| 別途積立金            |          | 650,000               |            | 850,000               |            |
| 繰越利益剰余金          |          | 757,675               |            | 830,964               |            |
| 利益剰余金合計          |          | 1,428,675             | 5.1        | 1,711,964             | 6.2        |
| 自己株式             |          | 6,593                 | 0.0        | 8,346                 | 0.0        |
| 株主資本合計           |          | 4,682,082             | 16.7       | 4,963,618             | 18.0       |
| 評価・換算差額等         |          |                       |            |                       |            |
| その他有価証券<br>評価差額金 |          | 1,042,518             | 3.7        | 967,625               | 3.5        |
| 評価・換算差額等合計       |          | 1,042,518             | 3.7        | 967,625               | 3.5        |
| 純資産合計            |          | 5,724,601             | 20.4       | 5,931,244             | 21.5       |
| 負債純資産合計          |          | 28,121,219            | 100.0      | 27,552,807            | 100.0      |

【損益計算書】

| 区分         | 注記<br>番号 | 前事業年度<br>(自 平成18年4月1日<br>至 平成19年3月31日) |            |            | 当事業年度<br>(自 平成19年4月1日<br>至 平成20年3月31日) |            |            |
|------------|----------|--|------------|------------|--|------------|------------|
|            |          | 金額(千円)                                 |            | 百分比<br>(%) | 金額(千円)                                 |            | 百分比<br>(%) |
| 売上高        |          |  |            |            |  |            |            |
| 1 商品売上高    |          | 15,017,417                             |            |            | 16,855,394                             |            |            |
| 2 製品売上高    |          | 7,930,815                              |            |            | 9,133,430                              |            |            |
| 3 整備売上高    |          | 5,160,440                              |            |            | 4,619,873                              |            |            |
| 4 その他売上高   | 1        | 7,377,392                              | 35,486,065 | 100.0      | 6,902,841                              | 37,511,540 | 100.0      |
| 売上原価       |          |  |            |            |  |            |            |
| 1 商品売上原価   |          |  |            |            |  |            |            |
| 期首商品棚卸高    |          | 425,257                                |            |            | 690,224                                |            |            |
| 当期商品仕入高    |          | 13,823,380                             |            |            | 15,672,045                             |            |            |
| 他勘定受入高     | 2        | 79,658                                 |            |            | 74,546                                 |            |            |
| 計          |          | 14,328,296                             |            |            | 16,436,816                             |            |            |
| 期末商品棚卸高    |          | 690,224                                |            |            | 1,041,804                              |            |            |
| 商品売上原価     |          | 13,638,072                             |            |            | 15,395,011                             |            |            |
| 2 製品売上原価   |          |  |            |            |  |            |            |
| 期首製品棚卸高    |          | 479,094                                |            |            | 487,665                                |            |            |
| 当期製品製造原価   | 4        | 7,133,226                              |            |            | 8,415,482                              |            |            |
| 計          |          | 7,612,321                              |            |            | 8,903,148                              |            |            |
| 期末製品棚卸高    |          | 487,665                                |            |            | 623,619                                |            |            |
| 製品売上原価     |          | 7,124,656                              |            |            | 8,279,529                              |            |            |
| 3 整備売上原価   |          |  |            |            |  |            |            |
| 当期整備原価     |          | 3,877,918                              |            |            | 3,524,948                              |            |            |
| 整備売上原価     |          | 3,877,918                              |            |            | 3,524,948                              |            |            |
| 4 その他売上原価  | 1        | 5,734,407                              | 30,375,053 | 85.6       | 5,115,334                              | 32,314,824 | 86.1       |
| 売上総利益      |          |  | 5,111,012  | 14.4       |  | 5,196,716  | 13.9       |
| 販売費及び一般管理費 | 3,4      |  | 4,504,725  | 12.7       |  | 4,581,641  | 12.2       |
| 営業利益       |          |  | 606,286    | 1.7        |  | 615,074    | 1.7        |
| 営業外収益      |          |  |            |            |  |            |            |
| 受取利息       |          | 41,358                                 |            |            | 36,381                                 |            |            |
| 受取配当金      |          | 29,973                                 |            |            | 41,383                                 |            |            |
| 事業補填金      |          | 40,544                                 |            |            |  |            |            |
| 不動産賃貸料     |          | 48,252                                 |            |            | 66,916                                 |            |            |
| 販売奨励金      |          | 15,884                                 |            |            | 24,355                                 |            |            |
| その他        |          | 32,965                                 | 208,978    | 0.6        | 54,924                                 | 223,960    | 0.6        |

| 区分               | 注記<br>番号 | 前事業年度<br>(自 平成18年4月1日<br>至 平成19年3月31日) |         |            | 当事業年度<br>(自 平成19年4月1日<br>至 平成20年3月31日) |         |            |
|------------------|----------|--|---------|------------|--|---------|------------|
|                  |          | 金額(千円)                                 |         | 百分比<br>(%) | 金額(千円)                                 |         | 百分比<br>(%) |
| 営業外費用            |          |  |         |            |  |         |            |
| 支払利息             |          | 68,355                                 |         |            | 103,652                                |         |            |
| 手形売却損            |          | 37,351                                 |         |            | 46,786                                 |         |            |
| 減価償却費            |          | 19,373                                 |         |            | 35,298                                 |         |            |
| その他              |          | 25,568                                 | 150,648 | 0.4        | 12,488                                 | 198,226 | 0.6        |
| 經常利益             |          |  | 664,616 | 1.9        |  | 640,808 | 1.7        |
| 特別利益             |          |  |         |            |  |         |            |
| 固定資産売却益          | 5        | 258                                    |         |            | 460                                    |         |            |
| 投資有価証券売却益        |          | 14,091                                 |         |            |  |         |            |
| 関係会社株式売却益        |          | 157,801                                |         |            |  |         |            |
| 貸倒引当金戻入益         |          | 20,069                                 | 192,220 | 0.5        | 29,309                                 | 29,769  | 0.0        |
| 特別損失             |          |  |         |            |  |         |            |
| 固定資産除却損          | 6        | 36,336                                 |         |            | 97,614                                 |         |            |
| たな卸資産廃棄損         |          | 29,812                                 |         |            |  |         |            |
| 品質対応費用           |          | 160,859                                |         |            |  |         |            |
| 投資有価証券評価損        |          | 5,661                                  |         |            |  |         |            |
| 関係会社株式評価損        |          |  |         |            | 6,999                                  |         |            |
| 減損損失             | 7        | 4,399                                  | 237,069 | 0.7        | 1,978                                  | 106,592 | 0.2        |
| 税引前当期純利益         |          |  | 619,767 | 1.7        |  | 563,985 | 1.5        |
| 法人税、住民税<br>及び事業税 |          | 337,000                                |         |            | 177,396                                |         |            |
| 法人税等調整額          |          | 92,875                                 | 244,124 | 0.7        | 22,900                                 | 200,297 | 0.5        |
| 当期純利益            |          |  | 375,642 | 1.0        |  | 363,687 | 1.0        |

製造原価明細書

(イ)製造原価明細書

| 区分       | 注記<br>番号 | 前事業年度<br>(自 平成18年 4月 1日<br>至 平成19年 3月31日) |            | 当事業年度<br>(自 平成19年 4月 1日<br>至 平成20年 3月31日) |            |
|----------|----------|---|------------|---|------------|
|          |          | 金額(千円)                                    | 構成比<br>(%) | 金額(千円)                                    | 構成比<br>(%) |
| 材料費      | 1        | 4,246,096                                 | 54.9       | 4,674,060                                 | 58.6       |
| 労務費      |          | 574,217                                   | 7.4        | 603,993                                   | 7.6        |
| 経費       |          | 2,919,300                                 | 37.7       | 2,702,606                                 | 33.8       |
| 当期総製造費用  |          | 7,739,613                                 | 100.0      | 7,980,660                                 | 100.0      |
| 期首仕掛品棚卸高 | 2        | 774,978                                   |            | 1,342,368                                 |            |
| 期末仕掛品棚卸高 |          | 1,342,368                                 |            | 895,274                                   |            |
| 他勘定振替高   |          | 38,996                                    |            | 12,272                                    |            |
| 当期製品製造原価 |          | 7,133,226                                 |            | 8,415,482                                 |            |

| 前事業年度<br>(自 平成18年 4月 1日<br>至 平成19年 3月31日)   | 当事業年度<br>(自 平成19年 4月 1日<br>至 平成20年 3月31日) |          |   |        |  |     |          |   |        |
|---|---|----------|---|--------|--|-----|----------|---|--------|
| <p>1 原価計算の方法<br/>産業機械等製品については、標準総合原価計算、その他の製品については、実際個別原価計算を採用しております。なお、直接労務費及び製造間接費は、予定率によって配賦しております。</p> <p>2 1 経費のうち2,683,411千円は外注加工費であります。</p> <p>3 2 他勘定振替高の内訳は次のとおりであります。</p> <table border="1"> <tr> <td>商品へ</td> <td>38,996千円</td> </tr> <tr> <td>計</td> <td>38,996</td> </tr> </table> | 商品へ                                       | 38,996千円 | 計 | 38,996 | <p>1 原価計算の方法<br/>同左</p> <p>2 1 経費のうち2,504,536千円は外注加工費であります。</p> <p>3 2 他勘定振替高の内訳は次のとおりであります。</p> <table border="1"> <tr> <td>商品へ</td> <td>12,272千円</td> </tr> <tr> <td>計</td> <td>12,272</td> </tr> </table> | 商品へ | 12,272千円 | 計 | 12,272 |
| 商品へ   | 38,996千円                                  |          |   |        |  |     |          |   |        |
| 計   | 38,996                                    |          |   |        |  |     |          |   |        |
| 商品へ   | 12,272千円                                  |          |   |        |  |     |          |   |        |
| 計   | 12,272                                    |          |   |        |  |     |          |   |        |



(口)整備原価明細書

| 区分       | 注記<br>番号 | 前事業年度<br>(自 平成18年4月1日<br>至 平成19年3月31日) |            | 当事業年度<br>(自 平成19年4月1日<br>至 平成20年3月31日) |            |
|----------|----------|--|------------|--|------------|
|          |          | 金額(千円)                                 | 構成比<br>(%) | 金額(千円)                                 | 構成比<br>(%) |
| 材料費      | 1        | 1,414,690                              | 36.2       | 1,477,874                              | 41.1       |
| 労務費      |          | 1,127,153                              | 28.8       | 1,107,970                              | 30.8       |
| 経費       |          | 1,369,895                              | 35.0       | 1,009,184                              | 28.1       |
| 当期総整備費用  |          | 3,911,739                              | 100.0      | 3,595,029                              | 100.0      |
| 期首仕掛品棚卸高 | 2        | 122,489                                |            | 125,613                                |            |
| 期末仕掛品棚卸高 |          | 125,613                                |            | 148,174                                |            |
| 他勘定振替高   |          | 30,698                                 |            | 47,518                                 |            |
| 当期整備製造原価 |          | 3,877,918                              |            | 3,524,948                              |            |

| 前事業年度<br>(自 平成18年4月1日<br>至 平成19年3月31日)  | 当事業年度<br>(自 平成19年4月1日<br>至 平成20年3月31日) |          |   |        |  |     |          |   |        |
|---|--|----------|---|--------|--|-----|----------|---|--------|
| <p>1 原価計算の方法<br/>実際個別原価計算を採用しております。なお、直接労務費及び製造間接費は、予定率によって配賦しております。</p> <p>2 1 経費のうち836,223千円は外注加工費であります。</p> <p>3 2 他勘定振替高の内訳は次のとおりであります。</p> <table style="margin-left: 20px;"> <tr> <td>商品へ</td> <td style="text-align: right;">30,698千円</td> </tr> <tr> <td>計</td> <td style="text-align: right;">30,698</td> </tr> </table> | 商品へ                                    | 30,698千円 | 計 | 30,698 | <p>1 原価計算の方法<br/>同左</p> <p>2 1 経費のうち424,541千円は外注加工費であります。</p> <p>3 2 他勘定振替高の内訳は次のとおりであります。</p> <table style="margin-left: 20px;"> <tr> <td>商品へ</td> <td style="text-align: right;">47,518千円</td> </tr> <tr> <td>計</td> <td style="text-align: right;">47,518</td> </tr> </table> | 商品へ | 47,518千円 | 計 | 47,518 |
| 商品へ   | 30,698千円                               |          |   |        |  |     |          |   |        |
| 計   | 30,698                                 |          |   |        |  |     |          |   |        |
| 商品へ   | 47,518千円                               |          |   |        |  |     |          |   |        |
| 計   | 47,518                                 |          |   |        |  |     |          |   |        |

【株主資本等変動計算書】

前事業年度(自 平成18年4月1日 至 平成19年3月31日)

|                             | 株主資本      |         |         |
|-----------------------------|-----------|---------|---------|
|                             | 資本金       | 資本剰余金   |         |
|                             |           | 資本準備金   | 資本剰余金合計 |
| 平成18年3月31日残高(千円)            | 3,160,000 | 100,000 | 100,000 |
| 事業年度中の変動額                   |           |         |         |
| 別途積立金の積立(注)                 |           |         |         |
| 剰余金の配当(注)                   |           |         |         |
| 取締役賞与(注)                    |           |         |         |
| 当期純利益                       |           |         |         |
| 自己株式の取得                     |           |         |         |
| 株主資本以外の項目の<br>事業年度中の変動額(純額) |           |         |         |
| 事業年度中の変動額合計(千円)             |           |         |         |
| 平成19年3月31日残高(千円)            | 3,160,000 | 100,000 | 100,000 |

|                             | 株主資本   |          |         |           |         | 自己株式      | 株主資本合計 |
|-----------------------------|--------|----------|---------|-----------|---------|-----------|--------|
|                             | 利益剰余金  |          |         |           | 利益剰余金合計 |           |        |
|                             | 利益準備金  | その他利益剰余金 |         | 利益剰余金合計   |         |           |        |
|                             |        | 別途積立金    | 繰越利益剰余金 |           |         |           |        |
| 平成18年3月31日残高(千円)            | 10,000 | 150,000  | 994,447 | 1,154,447 | 5,317   | 4,409,130 |        |
| 事業年度中の変動額                   |        |          |         |           |         |           |        |
| 別途積立金の積立(注)                 |        | 500,000  | 500,000 |           |         |           |        |
| 剰余金の配当(注)                   | 11,000 |          | 91,415  | 80,415    |         | 80,415    |        |
| 取締役賞与(注)                    |        |          | 21,000  | 21,000    |         | 21,000    |        |
| 当期純利益                       |        |          | 375,642 | 375,642   |         | 375,642   |        |
| 自己株式の取得                     |        |          |         |           | 1,275   | 1,275     |        |
| 株主資本以外の項目の<br>事業年度中の変動額(純額) |        |          |         |           |         |           |        |
| 事業年度中の変動額合計(千円)             | 11,000 | 500,000  | 236,772 | 274,227   | 1,275   | 272,952   |        |
| 平成19年3月31日残高(千円)            | 21,000 | 650,000  | 757,675 | 1,428,675 | 6,593   | 4,682,082 |        |

|                             | 評価・換算差額等     |            | 純資産合計     |
|-----------------------------|--------------|------------|-----------|
|                             | その他有価証券評価差額金 | 評価・換算差額等合計 |           |
| 平成18年3月31日残高(千円)            | 1,158,110    | 1,158,110  | 5,567,241 |
| 事業年度中の変動額                   |              |            |           |
| 別途積立金の積立(注)                 |              |            |           |
| 剰余金の配当(注)                   |              |            | 80,415    |
| 取締役賞与(注)                    |              |            | 21,000    |
| 当期純利益                       |              |            | 375,642   |
| 自己株式の取得                     |              |            | 1,275     |
| 株主資本以外の項目の<br>事業年度中の変動額(純額) | 115,592      | 115,592    | 115,592   |
| 事業年度中の変動額合計(千円)             | 115,592      | 115,592    | 157,360   |
| 平成19年3月31日残高(千円)            | 1,042,518    | 1,042,518  | 5,724,601 |

(注) 平成18年6月の定時株主総会における利益処分項目であります。

当事業年度(自 平成19年4月1日 至 平成20年3月31日)

|                             | 株主資本      |         |         |
|-----------------------------|-----------|---------|---------|
|                             | 資本金       | 資本剰余金   |         |
|                             |           | 資本準備金   | 資本剰余金合計 |
| 平成19年3月31日残高(千円)            | 3,160,000 | 100,000 | 100,000 |
| 事業年度中の変動額                   |           |         |         |
| 別途積立金の積立                    |           |         |         |
| 剰余金の配当                      |           |         |         |
| 当期純利益                       |           |         |         |
| 自己株式の取得                     |           |         |         |
| 株主資本以外の項目の<br>事業年度中の変動額(純額) |           |         |         |
| 事業年度中の変動額合計(千円)             |           |         |         |
| 平成20年3月31日残高(千円)            | 3,160,000 | 100,000 | 100,000 |

|                             | 株主資本   |          |         |           |         | 自己株式      | 株主資本合計 |
|-----------------------------|--------|----------|---------|-----------|---------|-----------|--------|
|                             | 利益剰余金  |          |         |           | 利益剰余金合計 |           |        |
|                             | 利益準備金  | その他利益剰余金 |         |           |         |           |        |
|                             |        | 別途積立金    | 繰越利益剰余金 |           |         |           |        |
| 平成19年3月31日残高(千円)            | 21,000 | 650,000  | 757,675 | 1,428,675 | 6,593   | 4,682,082 |        |
| 事業年度中の変動額                   |        |          |         |           |         |           |        |
| 別途積立金の積立                    |        | 200,000  | 200,000 |           |         |           |        |
| 剰余金の配当                      | 10,000 |          | 90,399  | 80,399    |         | 80,399    |        |
| 当期純利益                       |        |          | 363,687 | 363,687   |         | 363,687   |        |
| 自己株式の取得                     |        |          |         |           | 1,752   | 1,752     |        |
| 株主資本以外の項目の<br>事業年度中の変動額(純額) |        |          |         |           |         |           |        |
| 事業年度中の変動額合計(千円)             | 10,000 | 200,000  | 73,288  | 283,288   | 1,752   | 281,535   |        |
| 平成20年3月31日残高(千円)            | 31,000 | 850,000  | 830,964 | 1,711,964 | 8,346   | 4,963,618 |        |

|                             | 評価・換算差額等     |            | 純資産合計     |
|-----------------------------|--------------|------------|-----------|
|                             | その他有価証券評価差額金 | 評価・換算差額等合計 |           |
| 平成19年3月31日残高(千円)            | 1,042,518    | 1,042,518  | 5,724,601 |
| 事業年度中の変動額                   |              |            |           |
| 別途積立金の積立                    |              |            |           |
| 剰余金の配当                      |              |            | 80,399    |
| 当期純利益                       |              |            | 363,687   |
| 自己株式の取得                     |              |            | 1,752     |
| 株主資本以外の項目の<br>事業年度中の変動額(純額) | 74,892       | 74,892     | 74,892    |
| 事業年度中の変動額合計(千円)             | 74,892       | 74,892     | 206,642   |
| 平成20年3月31日残高(千円)            | 967,625      | 967,625    | 5,931,244 |

## 重要な会計方針

| 項目                 | 前事業年度<br>(自 平成18年4月1日<br>至 平成19年3月31日)  | 当事業年度<br>(自 平成19年4月1日<br>至 平成20年3月31日)   |
|--------------------|---|--|
| 1 有価証券の評価基準及び評価方法  | (1) 子会社株式及び関連会社株式<br>移動平均法による原価法<br>(2) その他有価証券<br>時価のあるもの<br>決算日の市場価格等に基づく時価法<br>(評価差額は全部純資産直入法により処理し、売却原価は移動平均法により算定)<br>時価のないもの<br>移動平均法による原価法 | (1) 子会社株式及び関連会社株式<br>同左<br>(2) その他有価証券<br>時価のあるもの<br>同左<br><br>時価のないもの<br>同左   |
| 2 たな卸資産の評価基準及び評価方法 | 商品・製品<br>個別法による低価法<br>仕掛品<br>個別法による原価法<br>原材料<br>移動平均法による原価法<br>貯蔵品<br>最終仕入原価法  | 商品・製品<br>同左<br>仕掛品<br>同左<br>原材料<br>同左<br>貯蔵品<br>同左   |
| 3 固定資産の減価償却の方法     | (1) 有形固定資産<br>定率法によっております。<br>ただし、平成10年4月1日以降に取得した建物(附属設備を除く)については、定額法を採用しております。<br>なお、耐用年数については、法人税法に規定する方法と同一の基準によっております。                       | (1) 有形固定資産<br>賃貸用資産<br>自走式作業機械については定額法、その他については定率法によっております。<br>その他の有形固定資産<br>定率法によっております。<br>ただし、平成10年4月1日以降に取得した建物(附属設備を除く)については、定額法を採用しております。<br>なお、耐用年数については、法人税法に規定する方法と同一の基準によっております。<br>(会計方針の変更)<br>従前、賃貸用資産の減価償却方法は定率法を採用していましたが、当事業年度より、賃貸用資産の内、自走式作業機械(耐用年数省令別表第二334号に規定するブルドーザ・パワーショベル・その他自走式作業用機械)について、定額法に変更しております。<br>この変更は、当事業年度よりスタートさせた新中期3カ年経営計画(Maeda New Stage Plan)において、建設投資の減少を背景に建設機械のレンタル化の流れが加速するとの認識の下、レンタル事業を建設機械事業の柱と位置づけ、賃貸用資産の増強を企画したことによるものであります。 |

| 項目 | 前事業年度<br>(自 平成18年4月1日<br>至 平成19年3月31日)  | 当事業年度<br>(自 平成19年4月1日<br>至 平成20年3月31日)   |
|----|---|--|
|    | <p>(2) 無形固定資産<br/>定額法によっております。<br/>ただし、自社利用のソフトウェアについては、社内における利用可能期間(5年)に基づく定額法を採用しております。<br/>なお、耐用年数については、法人税法に規定する方法と同一の基準によっております。</p> | <p>賃貸用資産の増強にあたり、導入年度別機械稼働の状況、過去の賃貸用資産修理費、メンテナンス費用などの動向を調査、検討した結果、導入年度に関わらず賃貸価格、稼働率に差が無いこと、耐用年数を経過し多額な修理費が発生すると見込まれる機械については早期に処分を行っていることから、減価償却費以外の費用は特定自主検査費用、オイル交換費用などが中心で年度により発生額に大きな差が無いことから、費用と収益を適正に対応させるためには、定額法がより合理的であると判断したものであります。<br/>この変更により、営業利益、経常利益及び税引前当期純利益がそれぞれ371,620千円増加しております。<br/>また、平成19年度の法人税法改正に伴い、平成19年4月1日以降取得したものについては、改正後の法人税法に基づく減価償却の方法に変更しております。<br/>この変更により、営業利益、経常利益及び税引前当期純利益がそれぞれ17,262千円減少しております。(追加情報)<br/>平成19年度の法人税法改正に伴い、平成19年3月31日以前に取得したものについては、償却可能限度額まで償却が終了した翌事業年度から5年間で均等償却する方法によっております。<br/>この変更により、営業利益、経常利益及び税引前当期純利益がそれぞれ21,963千円減少しております。</p> <p>(2) 無形固定資産<br/>同左</p> |

| 項目                   | 前事業年度<br>(自 平成18年4月1日<br>至 平成19年3月31日)  | 当事業年度<br>(自 平成19年4月1日<br>至 平成20年3月31日)  |
|----------------------|---|---|
| 4 引当金の計上基準           | <p>(1) 貸倒引当金<br/>債権の貸倒損失に備えるため、一般債権については貸倒実績率により、貸倒懸念債権等特定の債権については、個別に回収可能性を検討し回収不能見込額を計上しております。</p> <p>(2) 賞与引当金<br/>従業員に対して支給する賞与の支出に充てるため、支給見込額に基づき計上しております。</p> <p>(3) 役員賞与引当金<br/>当社の取締役に対して支給する賞与の支出に充てるため、支給見込額に基づき計上しております。<br/>(会計方針の変更)<br/>当事業年度から「役員賞与に関する会計基準」(企業会計基準第4号平成17年11月29日)を適用しております。<br/>この結果、従来の方法に比べて、営業利益、経常利益及び税引前当期純利益が、21,000千円減少しております。</p> <p>(4) 退職給付引当金<br/>従業員の退職給付に備えるため、当事業年度末における退職給付債務の見込額に基づき計上しております。<br/>数理計算上の差異は各事業年度の発生時における従業員の平均残存勤務期間内の一定の年数(10年)による定額法により按分した額をそれぞれ発生翌事業年度から費用処理しております。</p> | <p>(1) 貸倒引当金<br/>同左</p> <p>(2) 賞与引当金<br/>同左</p> <p>(3) 役員賞与引当金<br/>当社の取締役に対して支給する賞与の支出に充てるため、支給見込額に基づき計上しております。</p> <p>(4) 退職給付引当金<br/>同左</p> |
| 5 リース取引の処理方法         | <p>リース物件の所有権が借主に移転すると認められるもの以外のファイナンス・リース取引については、通常の賃貸借取引に係る方法に準じた会計処理によっております。</p>   | 同左  |
| 6 ヘッジ会計の方法           | <p>(1) ヘッジ会計の方法<br/>金利スワップの特例処理を採用しております。</p> <p>(2) ヘッジ手段とヘッジ対象<br/>ヘッジ手段...金利スワップ<br/>ヘッジ対象...借入金の利息</p> <p>(3) ヘッジ方針<br/>借入金の利息相当額の範囲で市場金利変動リスクを回避する目的で行っております。</p> <p>(4) ヘッジ有効性評価の方法<br/>特例処理を採用しておりますので、ヘッジの有効性の判定は省略しております。</p>  | <p>(1) ヘッジ会計の方法<br/>同左</p> <p>(2) ヘッジ手段とヘッジ対象<br/>同左</p> <p>(3) ヘッジ方針<br/>同左</p> <p>(4) ヘッジ有効性評価の方法<br/>同左</p>                                |
| 7 その他財務諸表作成のための重要な事項 | 消費税及び地方消費税の会計処理は、税抜方式によっております。  | 同左  |

会計方針の変更

| <p>前事業年度<br/>(自 平成18年4月1日<br/>至 平成19年3月31日)</p>  | <p>当事業年度<br/>(自 平成19年4月1日<br/>至 平成20年3月31日)</p> |
|--|---|
| <p>(貸借対照表の純資産の部の表示に関する会計基準)<br/>当事業年度から「貸借対照表の純資産の部の表示に関する会計基準」(企業会計基準第5号 平成17年12月9日)及び「貸借対照表の純資産の部の表示に関する会計基準等の適用指針」(企業会計基準適用指針第8号 平成17年12月9日)を適用しております。<br/>これまでの「資本の部」の合計に相当する金額は「純資産の部」の合計と同額であります。<br/>なお、当事業年度における貸借対照表の純資産の部については、財務諸表等規則の改正に伴い、改正後の財務諸表等規則により作成しております。</p> |   |

表示方法の変更

| <p>前事業年度<br/>(自 平成18年4月1日<br/>至 平成19年3月31日)</p> | <p>当事業年度<br/>(自 平成19年4月1日<br/>至 平成20年3月31日)</p>   |
|---|---|
|   | <p>(貸借対照表関係)<br/>従前、「機械及び装置」に含めて表示しておりました貸貸用資産については、貸貸用資産の増強を計画していることから、有形固定資産の状況をより明瞭に表示するため、当事業年度より「貸貸用資産」として別掲表示しております。なお、前事業年度の「貸貸用資産」の金額は1,925,224千円であります。<br/>(損益計算書関係)<br/>前事業年度において区分掲記しておりました「事業補填金」(当事業年度7,663千円)は、営業外収益の100分の10以下となったため、営業外収益の「その他」に含めて表示しております。</p> |

注記事項

(貸借対照表関係)

| 前事業年度<br>(平成19年3月31日) |  | 当事業年度<br>(平成20年3月31日) |  |
|-----------------------|--|-----------------------|--|
| 1                     | 1 関係会社に係る注記<br>区分掲記されたもの以外で各科目に含まれている<br>主なものは次のとおりであります。<br>受取手形 236,450千円<br>売掛金 868,791   | 1                     | 1 関係会社に係る注記<br>区分掲記されたもの以外で各科目に含まれている<br>主なものは次のとおりであります。<br>受取手形 17,500千円<br>売掛金 79,011   |
| 2                     | 2 下記の資産は、短期借入金5,100,000千円、一<br>年以内に返済の長期借入金494,860千円、長期<br>借入金1,101,910千円の担保に供しておりま<br>す。<br>建物 988,398千円<br>土地 61,471<br>投資有価証券 1,819,333<br>計 2,869,203      | 2                     | 2 下記の資産は、短期借入金7,600,000千円、一<br>年以内に返済の長期借入金389,360千円、長期<br>借入金712,550千円の担保に供しております。<br>建物 931,694千円<br>土地 61,471<br>投資有価証券 1,764,428<br>計 2,757,594          |
| 3                     | 3 偶発債務(保証債務)<br>下記会社のファイナンス・リース及びクレジット債<br>務等に対して保証を行っております。<br>コマツクレジット契約ユーザー<br>7件 3,929千円<br>田村重工(株) 40,512<br>高崎建設工業(株) 13,130<br>(株)ササキ 9,523<br>計 67,097 | 3                     | 3 偶発債務(保証債務)<br>下記会社のファイナンス・リース及びクレジット債<br>務等に対して保証を行っております。<br>コマツクレジット契約ユーザー<br>1件 583千円<br>田村重工(株) 30,443<br>高崎建設工業(株) 12,300<br>(株)ササキ 5,445<br>計 48,772 |
| 4                     | 3 受取手形裏書譲渡高<br>手形債権流動化による譲渡高<br>3,595,678千円  | 4                     | 3 受取手形裏書譲渡高<br>手形債権流動化による譲渡高<br>2,778,380千円  |
| 5                     | 6 決算末日満期手形の処理<br>決算末日満期手形は、手形交換日をもって決済<br>処理しております。従って、当事業年度末日<br>は、金融機関の休日であったため決算末日満<br>期手形が以下の科目に含まれております。<br>受取手形 181,726千円                                | 5                     |  |
| 6                     | 4 手形債権流動化による受取手形譲渡代金<br>1,110,356千円が未収入金に含まれておりま<br>す。   | 6                     | 4 手形債権流動化による受取手形譲渡代金<br>1,137,382千円が未収入金に含まれておりま<br>す。   |
| 7                     | 5 親会社であります前田建設工業(株)が導入し<br>たCMS(キャッシュ・マネジメント・シス<br>テム)による当該残高であります。  | 7                     |  |



(損益計算書関係)

| 前事業年度<br>(自 平成18年4月1日<br>至 平成19年3月31日) |  | 当事業年度<br>(自 平成19年4月1日<br>至 平成20年3月31日) |  |
|--|--|--|--|
| 1                                      | 関係会社との取引に係るものは次のとおりであります。  | 1                                      | 関係会社との取引に係るものは次のとおりであります。  |
|  | 売上高 3,274,403千円  |  | 売上高 1,786,565千円  |
|  | 仕入高 410,246  |  | 仕入高 457,618  |
|  | 受取利息 30,415  |  | 受取利息 28,520  |
|  | 不動産賃貸料 45,780  |  | 不動産賃貸料 64,348  |
|  | 支払利息 4,391   |  | 支払利息 23,325  |
|  | 関係会社売上高の内訳は次のとおりであります。   |  | 関係会社売上高の内訳は次のとおりであります。   |
|  | 1 商品売上高 941,181千円  |  | 1 商品売上高 356,459千円  |
|  | 2 製品売上高 35,467   |  | 2 製品売上高 66,983   |
|  | 3 整備売上高 1,230,446  |  | 3 整備売上高 623,153  |
|  | 4 その他売上高 1,067,307   |  | 4 その他売上高 739,968   |
|  | 計 3,274,403  |  | 計 1,786,565  |
| 2                                      | 1 その他売上高にはレンタル売上高5,194,770千円が含まれており、その他売上原価にはレンタル売上原価4,134,419千円が含まれております。 | 2                                      | 1 その他売上高にはレンタル売上高4,684,792千円が含まれており、その他売上原価にはレンタル売上原価3,500,775千円が含まれております。 |
| 3                                      | 2 他勘定受入高の内訳は次のとおりであります。  | 3                                      | 2 他勘定受入高の内訳は次のとおりであります。  |
|  | 製造原価より 38,996千円  |  | 製造原価より 12,272千円  |
|  | 整備原価より 30,698  |  | 整備原価より 47,518  |
|  | 固定資産より 9,963   |  | 固定資産より 14,755  |
| 4                                      | 3 販売費及び一般管理費の主要な費目及び金額は次のとおりであります。   | 4                                      | 3 販売費及び一般管理費の主要な費目及び金額は次のとおりであります。   |
|  | 給与手当賞与 1,789,996千円   |  | 給与手当賞与 1,801,040千円   |
|  | 福利厚生費 349,797  |  | 福利厚生費 369,369  |
|  | 賞与引当金繰入額 222,082   |  | 賞与引当金繰入額 219,698   |
|  | 役員賞与引当金繰入額 21,000  |  | 役員賞与引当金繰入額 16,000  |
|  | 退職給付費用 197,563   |  | 退職給付費用 197,869   |
|  | 減価償却費 134,479  |  | 減価償却費 141,360  |
|  | 研究開発費 158,852  |  | 研究開発費 182,871  |
|  | 荷造費運賃 152,383  |  | 荷造費運賃 195,510  |
|  | おおよその割合  |  | おおよその割合  |
|  | 販売費 80.5%  |  | 販売費 80.5%  |
|  | 一般管理費 19.5   |  | 一般管理費 19.5   |
| 5                                      | 4 販売費及び一般管理費及び当期製造費用に含まれる研究開発費は、158,852千円であります。                            | 5                                      | 4 販売費及び一般管理費及び当期製造費用に含まれる研究開発費は、182,871千円であります。                            |
| 6                                      | 5 固定資産売却益の内訳は次のとおりであります。   | 6                                      | 5 固定資産売却益の内訳は次のとおりであります。   |
|  | 機械及び装置 200千円   |  | 機械及び装置 415千円   |
|  | 車両運搬具 58   |  | 車両運搬具 45   |
|  | 計 258  |  | 計 460  |

| 前事業年度<br>(自 平成18年4月1日<br>至 平成19年3月31日)                            |   | 当事業年度<br>(自 平成19年4月1日<br>至 平成20年3月31日) |          |     |          |        |       |     |       |        |        |    |   |        |         |    |        |     |   |        |       |      |          |        |      |     |        |        |        |    |     |    |  |  |       |
|---|---|--|----------|-----|----------|--------|-------|-----|-------|--------|--------|----|---|--------|---------|----|--------|-----|---|--------|-------|------|----------|--------|------|-----|--------|--------|--------|----|-----|----|--|--|-------|
| 7   | 6 固定資産除却損の内訳は次のとおりであります。<br><table border="1"> <tr><td>建物</td><td>18,797千円</td></tr> <tr><td>構築物</td><td>10,104</td></tr> <tr><td>器具備品</td><td>3,529</td></tr> <tr><td>その他</td><td>3,905</td></tr> <tr><td>計</td><td>36,336</td></tr> </table>  | 建物                                     | 18,797千円 | 構築物 | 10,104   | 器具備品   | 3,529 | その他 | 3,905 | 計      | 36,336 | 7  | 6 固定資産除却損の内訳は次のとおりであります。<br><table border="1"> <tr><td>賃貸用資産</td><td>3,400千円</td></tr> <tr><td>建物</td><td>61,561</td></tr> <tr><td>構築物</td><td>5,619</td></tr> <tr><td>機械及び装置</td><td>5,654</td></tr> <tr><td>器具備品</td><td>2,938</td></tr> <tr><td>その他</td><td>251</td></tr> <tr><td>借地権</td><td>18,187</td></tr> <tr><td>計</td><td>97,614</td></tr> </table> | 賃貸用資産  | 3,400千円 | 建物 | 61,561 | 構築物 | 5,619   | 機械及び装置 | 5,654 | 器具備品 | 2,938    | その他    | 251  | 借地権 | 18,187 | 計      | 97,614 |    |     |    |  |  |       |
| 建物  | 18,797千円  |  |          |     |          |        |       |     |       |        |        |    |   |        |         |    |        |     |   |        |       |      |          |        |      |     |        |        |        |    |     |    |  |  |       |
| 構築物   | 10,104  |  |          |     |          |        |       |     |       |        |        |    |   |        |         |    |        |     |   |        |       |      |          |        |      |     |        |        |        |    |     |    |  |  |       |
| 器具備品  | 3,529   |  |          |     |          |        |       |     |       |        |        |    |   |        |         |    |        |     |   |        |       |      |          |        |      |     |        |        |        |    |     |    |  |  |       |
| その他   | 3,905   |  |          |     |          |        |       |     |       |        |        |    |   |        |         |    |        |     |   |        |       |      |          |        |      |     |        |        |        |    |     |    |  |  |       |
| 計   | 36,336  |  |          |     |          |        |       |     |       |        |        |    |   |        |         |    |        |     |   |        |       |      |          |        |      |     |        |        |        |    |     |    |  |  |       |
| 賃貸用資産   | 3,400千円   |  |          |     |          |        |       |     |       |        |        |    |   |        |         |    |        |     |   |        |       |      |          |        |      |     |        |        |        |    |     |    |  |  |       |
| 建物  | 61,561  |  |          |     |          |        |       |     |       |        |        |    |   |        |         |    |        |     |   |        |       |      |          |        |      |     |        |        |        |    |     |    |  |  |       |
| 構築物   | 5,619   |  |          |     |          |        |       |     |       |        |        |    |   |        |         |    |        |     |   |        |       |      |          |        |      |     |        |        |        |    |     |    |  |  |       |
| 機械及び装置  | 5,654   |  |          |     |          |        |       |     |       |        |        |    |   |        |         |    |        |     |   |        |       |      |          |        |      |     |        |        |        |    |     |    |  |  |       |
| 器具備品  | 2,938   |  |          |     |          |        |       |     |       |        |        |    |   |        |         |    |        |     |   |        |       |      |          |        |      |     |        |        |        |    |     |    |  |  |       |
| その他   | 251   |  |          |     |          |        |       |     |       |        |        |    |   |        |         |    |        |     |   |        |       |      |          |        |      |     |        |        |        |    |     |    |  |  |       |
| 借地権   | 18,187  |  |          |     |          |        |       |     |       |        |        |    |   |        |         |    |        |     |   |        |       |      |          |        |      |     |        |        |        |    |     |    |  |  |       |
| 計   | 97,614  |  |          |     |          |        |       |     |       |        |        |    |   |        |         |    |        |     |   |        |       |      |          |        |      |     |        |        |        |    |     |    |  |  |       |
| 8   | 7 遊休資産について、時価の下落が止まらないことから、減損損失を追加で計上したものであります。<br><table border="1"> <thead> <tr><th>場所</th><th>用途</th><th>種類</th><th>減損損失(千円)</th></tr> </thead> <tbody> <tr><td>長野県長野市</td><td>遊休資産</td><td>土地</td><td>1,287</td></tr> <tr><td>新潟県胎内市</td><td>遊休資産</td><td>土地</td><td>693</td></tr> <tr><td>長野県長野市</td><td>遊休資産</td><td>土地</td><td>2,419</td></tr> </tbody> </table> | 場所                                     | 用途       | 種類  | 減損損失(千円) | 長野県長野市 | 遊休資産  | 土地  | 1,287 | 新潟県胎内市 | 遊休資産   | 土地 | 693   | 長野県長野市 | 遊休資産    | 土地 | 2,419  | 8   | 7 遊休資産について、時価の下落が止まらないことから、減損損失を追加で計上したものであります。<br><table border="1"> <thead> <tr><th>場所</th><th>用途</th><th>種類</th><th>減損損失(千円)</th></tr> </thead> <tbody> <tr><td>長野県長野市</td><td>遊休資産</td><td>土地</td><td>1,145</td></tr> <tr><td>新潟県胎内市</td><td>遊休資産</td><td>土地</td><td>833</td></tr> <tr><td>合計</td><td></td><td></td><td>1,978</td></tr> </tbody> </table> | 場所     | 用途    | 種類   | 減損損失(千円) | 長野県長野市 | 遊休資産 | 土地  | 1,145  | 新潟県胎内市 | 遊休資産   | 土地 | 833 | 合計 |  |  | 1,978 |
| 場所  | 用途  | 種類                                     | 減損損失(千円) |     |          |        |       |     |       |        |        |    |   |        |         |    |        |     |   |        |       |      |          |        |      |     |        |        |        |    |     |    |  |  |       |
| 長野県長野市  | 遊休資産  | 土地                                     | 1,287    |     |          |        |       |     |       |        |        |    |   |        |         |    |        |     |   |        |       |      |          |        |      |     |        |        |        |    |     |    |  |  |       |
| 新潟県胎内市  | 遊休資産  | 土地                                     | 693      |     |          |        |       |     |       |        |        |    |   |        |         |    |        |     |   |        |       |      |          |        |      |     |        |        |        |    |     |    |  |  |       |
| 長野県長野市  | 遊休資産  | 土地                                     | 2,419    |     |          |        |       |     |       |        |        |    |   |        |         |    |        |     |   |        |       |      |          |        |      |     |        |        |        |    |     |    |  |  |       |
| 場所  | 用途  | 種類                                     | 減損損失(千円) |     |          |        |       |     |       |        |        |    |   |        |         |    |        |     |   |        |       |      |          |        |      |     |        |        |        |    |     |    |  |  |       |
| 長野県長野市  | 遊休資産  | 土地                                     | 1,145    |     |          |        |       |     |       |        |        |    |   |        |         |    |        |     |   |        |       |      |          |        |      |     |        |        |        |    |     |    |  |  |       |
| 新潟県胎内市  | 遊休資産  | 土地                                     | 833      |     |          |        |       |     |       |        |        |    |   |        |         |    |        |     |   |        |       |      |          |        |      |     |        |        |        |    |     |    |  |  |       |
| 合計  |   |  | 1,978    |     |          |        |       |     |       |        |        |    |   |        |         |    |        |     |   |        |       |      |          |        |      |     |        |        |        |    |     |    |  |  |       |
| (注) 上記遊休資産場所は、市町村合併により、新潟県北蒲原郡は新潟県胎内市に、長野県上水内郡は長野県長野市に変更となっております。 |   |  |          |     |          |        |       |     |       |        |        |    |   |        |         |    |        |     |   |        |       |      |          |        |      |     |        |        |        |    |     |    |  |  |       |

(株主資本等変動計算書関係)

前事業年度(自 平成18年4月1日 至 平成19年3月31日)

1 自己株式に関する事項

| 株式の種類   | 前事業年度末 | 増加    | 減少 | 当事業年度末 |
|---------|--------|-------|----|--------|
| 普通株式(株) | 17,000 | 3,150 |    | 20,150 |

(変動事由の概要)

増加数の主な内訳は、次の通りであります。  
単元未満株式の買取りによる増加 3,150株

当事業年度(自 平成19年4月1日 至 平成20年3月31日)

1 自己株式に関する事項

| 株式の種類   | 前事業年度末 | 増加    | 減少 | 当事業年度末 |
|---------|--------|-------|----|--------|
| 普通株式(株) | 20,150 | 4,800 |    | 24,950 |

(変動事由の概要)

増加数の主な内訳は、次の通りであります。  
単元未満株式の買取りによる増加 4,800株

(リース取引関係)

| 前事業年度<br>(自 平成18年 4月 1日<br>至 平成19年 3月31日)  | 当事業年度<br>(自 平成19年 4月 1日<br>至 平成20年 3月31日) |                            |                            |                     |        |         |         |        |       |         |        |         |        |       |       |     |    |         |         |         |      |          |     |         |    |         |        |           |          |         |         |        |      |          |     |        |    |        |  |  |                     |                            |                     |       |         |         |         |       |       |       |     |    |         |         |         |      |          |     |         |    |         |        |          |          |        |         |       |      |          |     |        |    |        |
|--|---|----------------------------|----------------------------|---------------------|--------|---------|---------|--------|-------|---------|--------|---------|--------|-------|-------|-----|----|---------|---------|---------|------|----------|-----|---------|----|---------|--------|-----------|----------|---------|---------|--------|------|----------|-----|--------|----|--------|--|--|---------------------|----------------------------|---------------------|-------|---------|---------|---------|-------|-------|-------|-----|----|---------|---------|---------|------|----------|-----|---------|----|---------|--------|----------|----------|--------|---------|-------|------|----------|-----|--------|----|--------|
| <p>1 リース物件の所有権が借主に移転すると認められるもの以外のファイナンス・リース取引</p> <p>リース物件の取得価額相当額、減価償却累計額相当額、減損損失累計額相当額及び期末残高相当額</p> <table style="width: 100%; border-collapse: collapse;"> <thead> <tr> <th style="width: 60%;"></th> <th style="text-align: center; border-bottom: 1px solid black;">取得価額<br/>相当額<br/>(千円)</th> <th style="text-align: center; border-bottom: 1px solid black;">減価償却<br/>累計額<br/>相当額<br/>(千円)</th> <th style="text-align: center; border-bottom: 1px solid black;">期末残高<br/>相当額<br/>(千円)</th> </tr> </thead> <tbody> <tr> <td>機械及び装置</td> <td style="text-align: right;">186,340</td> <td style="text-align: right;">143,830</td> <td style="text-align: right;">42,510</td> </tr> <tr> <td>車両運搬具</td> <td style="text-align: right;">251,948</td> <td style="text-align: right;">89,063</td> <td style="text-align: right;">162,884</td> </tr> <tr> <td>工具器具備品</td> <td style="text-align: right;">3,970</td> <td style="text-align: right;">3,556</td> <td style="text-align: right;">413</td> </tr> <tr> <td>合計</td> <td style="text-align: right; border-top: 1px solid black;">442,259</td> <td style="text-align: right; border-top: 1px solid black;">236,450</td> <td style="text-align: right; border-top: 1px solid black;">205,808</td> </tr> </tbody> </table> <p>未経過リース料期末残高相当額及びリース資産減損勘定期末残高</p> <p>未経過リース料期末残高相当額</p> <table style="width: 100%; border-collapse: collapse;"> <tbody> <tr> <td style="width: 60%;">1年以内</td> <td style="text-align: right;">85,683千円</td> </tr> <tr> <td>1年超</td> <td style="text-align: right;">125,898</td> </tr> <tr> <td>合計</td> <td style="text-align: right; border-top: 1px solid black;">211,581</td> </tr> </tbody> </table> <p>支払リース料、リース資産減損勘定の取崩額、減価償却費相当額、支払利息相当額及び減損損失</p> <table style="width: 100%; border-collapse: collapse;"> <tbody> <tr> <td style="width: 60%;">支払リース料</td> <td style="text-align: right;">138,181千円</td> </tr> <tr> <td>減価償却費相当額</td> <td style="text-align: right;">122,908</td> </tr> <tr> <td>支払利息相当額</td> <td style="text-align: right;">10,626</td> </tr> </tbody> </table> <p>減価償却費相当額及び利息相当額の算定方法</p> <ul style="list-style-type: none"> <li>・減価償却費相当額の算定方法<br/>リース期間を耐用年数とし、残存価額を零(残価保証の取決めがある場合は残価保証額)とする定額法によっております。</li> <li>・利息相当額の算定方法<br/>リース料総額とリース物件の取得価額相当額の差額を利息相当額とし、各期への配分方法については、利息法によっております。</li> </ul> <p>2 オペレーティング・リース取引</p> <p>未経過リース料</p> <table style="width: 100%; border-collapse: collapse;"> <tbody> <tr> <td style="width: 60%;">1年以内</td> <td style="text-align: right;">23,598千円</td> </tr> <tr> <td>1年超</td> <td style="text-align: right;">62,547</td> </tr> <tr> <td>合計</td> <td style="text-align: right; border-top: 1px solid black;">86,145</td> </tr> </tbody> </table> <p>(減損損失)<br/>リース資産に配分された減損損失はありません。</p> |   | 取得価額<br>相当額<br>(千円)        | 減価償却<br>累計額<br>相当額<br>(千円) | 期末残高<br>相当額<br>(千円) | 機械及び装置 | 186,340 | 143,830 | 42,510 | 車両運搬具 | 251,948 | 89,063 | 162,884 | 工具器具備品 | 3,970 | 3,556 | 413 | 合計 | 442,259 | 236,450 | 205,808 | 1年以内 | 85,683千円 | 1年超 | 125,898 | 合計 | 211,581 | 支払リース料 | 138,181千円 | 減価償却費相当額 | 122,908 | 支払利息相当額 | 10,626 | 1年以内 | 23,598千円 | 1年超 | 62,547 | 合計 | 86,145 | <p>1 リース物件の所有権が借主に移転すると認められるもの以外のファイナンス・リース取引</p> <p>リース物件の取得価額相当額、減価償却累計額相当額、減損損失累計額相当額及び期末残高相当額</p> <table style="width: 100%; border-collapse: collapse;"> <thead> <tr> <th style="width: 60%;"></th> <th style="text-align: center; border-bottom: 1px solid black;">取得価額<br/>相当額<br/>(千円)</th> <th style="text-align: center; border-bottom: 1px solid black;">減価償却<br/>累計額<br/>相当額<br/>(千円)</th> <th style="text-align: center; border-bottom: 1px solid black;">期末残高<br/>相当額<br/>(千円)</th> </tr> </thead> <tbody> <tr> <td>賃貸用資産</td> <td style="text-align: right;">452,943</td> <td style="text-align: right;">207,518</td> <td style="text-align: right;">245,424</td> </tr> <tr> <td>車両運搬具</td> <td style="text-align: right;">3,145</td> <td style="text-align: right;">2,254</td> <td style="text-align: right;">891</td> </tr> <tr> <td>合計</td> <td style="text-align: right; border-top: 1px solid black;">456,089</td> <td style="text-align: right; border-top: 1px solid black;">209,773</td> <td style="text-align: right; border-top: 1px solid black;">246,316</td> </tr> </tbody> </table> <p>未経過リース料期末残高相当額及びリース資産減損勘定期末残高</p> <p>未経過リース料期末残高相当額</p> <table style="width: 100%; border-collapse: collapse;"> <tbody> <tr> <td style="width: 60%;">1年以内</td> <td style="text-align: right;">73,663千円</td> </tr> <tr> <td>1年超</td> <td style="text-align: right;">178,092</td> </tr> <tr> <td>合計</td> <td style="text-align: right; border-top: 1px solid black;">251,755</td> </tr> </tbody> </table> <p>支払リース料、リース資産減損勘定の取崩額、減価償却費相当額、支払利息相当額及び減損損失</p> <table style="width: 100%; border-collapse: collapse;"> <tbody> <tr> <td style="width: 60%;">支払リース料</td> <td style="text-align: right;">90,169千円</td> </tr> <tr> <td>減価償却費相当額</td> <td style="text-align: right;">80,096</td> </tr> <tr> <td>支払利息相当額</td> <td style="text-align: right;">9,220</td> </tr> </tbody> </table> <p>減価償却費相当額及び利息相当額の算定方法</p> <ul style="list-style-type: none"> <li>・減価償却費相当額の算定方法<br/>同左</li> <li>・利息相当額の算定方法<br/>同左</li> </ul> <p>2 オペレーティング・リース取引</p> <p>未経過リース料</p> <table style="width: 100%; border-collapse: collapse;"> <tbody> <tr> <td style="width: 60%;">1年以内</td> <td style="text-align: right;">23,598千円</td> </tr> <tr> <td>1年超</td> <td style="text-align: right;">38,949</td> </tr> <tr> <td>合計</td> <td style="text-align: right; border-top: 1px solid black;">62,547</td> </tr> </tbody> </table> <p>(減損損失)<br/>リース資産に配分された減損損失はありません。</p> |  | 取得価額<br>相当額<br>(千円) | 減価償却<br>累計額<br>相当額<br>(千円) | 期末残高<br>相当額<br>(千円) | 賃貸用資産 | 452,943 | 207,518 | 245,424 | 車両運搬具 | 3,145 | 2,254 | 891 | 合計 | 456,089 | 209,773 | 246,316 | 1年以内 | 73,663千円 | 1年超 | 178,092 | 合計 | 251,755 | 支払リース料 | 90,169千円 | 減価償却費相当額 | 80,096 | 支払利息相当額 | 9,220 | 1年以内 | 23,598千円 | 1年超 | 38,949 | 合計 | 62,547 |
|  | 取得価額<br>相当額<br>(千円)                       | 減価償却<br>累計額<br>相当額<br>(千円) | 期末残高<br>相当額<br>(千円)        |                     |        |         |         |        |       |         |        |         |        |       |       |     |    |         |         |         |      |          |     |         |    |         |        |           |          |         |         |        |      |          |     |        |    |        |  |  |                     |                            |                     |       |         |         |         |       |       |       |     |    |         |         |         |      |          |     |         |    |         |        |          |          |        |         |       |      |          |     |        |    |        |
| 機械及び装置   | 186,340                                   | 143,830                    | 42,510                     |                     |        |         |         |        |       |         |        |         |        |       |       |     |    |         |         |         |      |          |     |         |    |         |        |           |          |         |         |        |      |          |     |        |    |        |  |  |                     |                            |                     |       |         |         |         |       |       |       |     |    |         |         |         |      |          |     |         |    |         |        |          |          |        |         |       |      |          |     |        |    |        |
| 車両運搬具  | 251,948                                   | 89,063                     | 162,884                    |                     |        |         |         |        |       |         |        |         |        |       |       |     |    |         |         |         |      |          |     |         |    |         |        |           |          |         |         |        |      |          |     |        |    |        |  |  |                     |                            |                     |       |         |         |         |       |       |       |     |    |         |         |         |      |          |     |         |    |         |        |          |          |        |         |       |      |          |     |        |    |        |
| 工具器具備品   | 3,970                                     | 3,556                      | 413                        |                     |        |         |         |        |       |         |        |         |        |       |       |     |    |         |         |         |      |          |     |         |    |         |        |           |          |         |         |        |      |          |     |        |    |        |  |  |                     |                            |                     |       |         |         |         |       |       |       |     |    |         |         |         |      |          |     |         |    |         |        |          |          |        |         |       |      |          |     |        |    |        |
| 合計   | 442,259                                   | 236,450                    | 205,808                    |                     |        |         |         |        |       |         |        |         |        |       |       |     |    |         |         |         |      |          |     |         |    |         |        |           |          |         |         |        |      |          |     |        |    |        |  |  |                     |                            |                     |       |         |         |         |       |       |       |     |    |         |         |         |      |          |     |         |    |         |        |          |          |        |         |       |      |          |     |        |    |        |
| 1年以内   | 85,683千円                                  |                            |                            |                     |        |         |         |        |       |         |        |         |        |       |       |     |    |         |         |         |      |          |     |         |    |         |        |           |          |         |         |        |      |          |     |        |    |        |  |  |                     |                            |                     |       |         |         |         |       |       |       |     |    |         |         |         |      |          |     |         |    |         |        |          |          |        |         |       |      |          |     |        |    |        |
| 1年超  | 125,898                                   |                            |                            |                     |        |         |         |        |       |         |        |         |        |       |       |     |    |         |         |         |      |          |     |         |    |         |        |           |          |         |         |        |      |          |     |        |    |        |  |  |                     |                            |                     |       |         |         |         |       |       |       |     |    |         |         |         |      |          |     |         |    |         |        |          |          |        |         |       |      |          |     |        |    |        |
| 合計   | 211,581                                   |                            |                            |                     |        |         |         |        |       |         |        |         |        |       |       |     |    |         |         |         |      |          |     |         |    |         |        |           |          |         |         |        |      |          |     |        |    |        |  |  |                     |                            |                     |       |         |         |         |       |       |       |     |    |         |         |         |      |          |     |         |    |         |        |          |          |        |         |       |      |          |     |        |    |        |
| 支払リース料   | 138,181千円                                 |                            |                            |                     |        |         |         |        |       |         |        |         |        |       |       |     |    |         |         |         |      |          |     |         |    |         |        |           |          |         |         |        |      |          |     |        |    |        |  |  |                     |                            |                     |       |         |         |         |       |       |       |     |    |         |         |         |      |          |     |         |    |         |        |          |          |        |         |       |      |          |     |        |    |        |
| 減価償却費相当額   | 122,908                                   |                            |                            |                     |        |         |         |        |       |         |        |         |        |       |       |     |    |         |         |         |      |          |     |         |    |         |        |           |          |         |         |        |      |          |     |        |    |        |  |  |                     |                            |                     |       |         |         |         |       |       |       |     |    |         |         |         |      |          |     |         |    |         |        |          |          |        |         |       |      |          |     |        |    |        |
| 支払利息相当額  | 10,626                                    |                            |                            |                     |        |         |         |        |       |         |        |         |        |       |       |     |    |         |         |         |      |          |     |         |    |         |        |           |          |         |         |        |      |          |     |        |    |        |  |  |                     |                            |                     |       |         |         |         |       |       |       |     |    |         |         |         |      |          |     |         |    |         |        |          |          |        |         |       |      |          |     |        |    |        |
| 1年以内   | 23,598千円                                  |                            |                            |                     |        |         |         |        |       |         |        |         |        |       |       |     |    |         |         |         |      |          |     |         |    |         |        |           |          |         |         |        |      |          |     |        |    |        |  |  |                     |                            |                     |       |         |         |         |       |       |       |     |    |         |         |         |      |          |     |         |    |         |        |          |          |        |         |       |      |          |     |        |    |        |
| 1年超  | 62,547                                    |                            |                            |                     |        |         |         |        |       |         |        |         |        |       |       |     |    |         |         |         |      |          |     |         |    |         |        |           |          |         |         |        |      |          |     |        |    |        |  |  |                     |                            |                     |       |         |         |         |       |       |       |     |    |         |         |         |      |          |     |         |    |         |        |          |          |        |         |       |      |          |     |        |    |        |
| 合計   | 86,145                                    |                            |                            |                     |        |         |         |        |       |         |        |         |        |       |       |     |    |         |         |         |      |          |     |         |    |         |        |           |          |         |         |        |      |          |     |        |    |        |  |  |                     |                            |                     |       |         |         |         |       |       |       |     |    |         |         |         |      |          |     |         |    |         |        |          |          |        |         |       |      |          |     |        |    |        |
|  | 取得価額<br>相当額<br>(千円)                       | 減価償却<br>累計額<br>相当額<br>(千円) | 期末残高<br>相当額<br>(千円)        |                     |        |         |         |        |       |         |        |         |        |       |       |     |    |         |         |         |      |          |     |         |    |         |        |           |          |         |         |        |      |          |     |        |    |        |  |  |                     |                            |                     |       |         |         |         |       |       |       |     |    |         |         |         |      |          |     |         |    |         |        |          |          |        |         |       |      |          |     |        |    |        |
| 賃貸用資産  | 452,943                                   | 207,518                    | 245,424                    |                     |        |         |         |        |       |         |        |         |        |       |       |     |    |         |         |         |      |          |     |         |    |         |        |           |          |         |         |        |      |          |     |        |    |        |  |  |                     |                            |                     |       |         |         |         |       |       |       |     |    |         |         |         |      |          |     |         |    |         |        |          |          |        |         |       |      |          |     |        |    |        |
| 車両運搬具  | 3,145                                     | 2,254                      | 891                        |                     |        |         |         |        |       |         |        |         |        |       |       |     |    |         |         |         |      |          |     |         |    |         |        |           |          |         |         |        |      |          |     |        |    |        |  |  |                     |                            |                     |       |         |         |         |       |       |       |     |    |         |         |         |      |          |     |         |    |         |        |          |          |        |         |       |      |          |     |        |    |        |
| 合計   | 456,089                                   | 209,773                    | 246,316                    |                     |        |         |         |        |       |         |        |         |        |       |       |     |    |         |         |         |      |          |     |         |    |         |        |           |          |         |         |        |      |          |     |        |    |        |  |  |                     |                            |                     |       |         |         |         |       |       |       |     |    |         |         |         |      |          |     |         |    |         |        |          |          |        |         |       |      |          |     |        |    |        |
| 1年以内   | 73,663千円                                  |                            |                            |                     |        |         |         |        |       |         |        |         |        |       |       |     |    |         |         |         |      |          |     |         |    |         |        |           |          |         |         |        |      |          |     |        |    |        |  |  |                     |                            |                     |       |         |         |         |       |       |       |     |    |         |         |         |      |          |     |         |    |         |        |          |          |        |         |       |      |          |     |        |    |        |
| 1年超  | 178,092                                   |                            |                            |                     |        |         |         |        |       |         |        |         |        |       |       |     |    |         |         |         |      |          |     |         |    |         |        |           |          |         |         |        |      |          |     |        |    |        |  |  |                     |                            |                     |       |         |         |         |       |       |       |     |    |         |         |         |      |          |     |         |    |         |        |          |          |        |         |       |      |          |     |        |    |        |
| 合計   | 251,755                                   |                            |                            |                     |        |         |         |        |       |         |        |         |        |       |       |     |    |         |         |         |      |          |     |         |    |         |        |           |          |         |         |        |      |          |     |        |    |        |  |  |                     |                            |                     |       |         |         |         |       |       |       |     |    |         |         |         |      |          |     |         |    |         |        |          |          |        |         |       |      |          |     |        |    |        |
| 支払リース料   | 90,169千円                                  |                            |                            |                     |        |         |         |        |       |         |        |         |        |       |       |     |    |         |         |         |      |          |     |         |    |         |        |           |          |         |         |        |      |          |     |        |    |        |  |  |                     |                            |                     |       |         |         |         |       |       |       |     |    |         |         |         |      |          |     |         |    |         |        |          |          |        |         |       |      |          |     |        |    |        |
| 減価償却費相当額   | 80,096                                    |                            |                            |                     |        |         |         |        |       |         |        |         |        |       |       |     |    |         |         |         |      |          |     |         |    |         |        |           |          |         |         |        |      |          |     |        |    |        |  |  |                     |                            |                     |       |         |         |         |       |       |       |     |    |         |         |         |      |          |     |         |    |         |        |          |          |        |         |       |      |          |     |        |    |        |
| 支払利息相当額  | 9,220                                     |                            |                            |                     |        |         |         |        |       |         |        |         |        |       |       |     |    |         |         |         |      |          |     |         |    |         |        |           |          |         |         |        |      |          |     |        |    |        |  |  |                     |                            |                     |       |         |         |         |       |       |       |     |    |         |         |         |      |          |     |         |    |         |        |          |          |        |         |       |      |          |     |        |    |        |
| 1年以内   | 23,598千円                                  |                            |                            |                     |        |         |         |        |       |         |        |         |        |       |       |     |    |         |         |         |      |          |     |         |    |         |        |           |          |         |         |        |      |          |     |        |    |        |  |  |                     |                            |                     |       |         |         |         |       |       |       |     |    |         |         |         |      |          |     |         |    |         |        |          |          |        |         |       |      |          |     |        |    |        |
| 1年超  | 38,949                                    |                            |                            |                     |        |         |         |        |       |         |        |         |        |       |       |     |    |         |         |         |      |          |     |         |    |         |        |           |          |         |         |        |      |          |     |        |    |        |  |  |                     |                            |                     |       |         |         |         |       |       |       |     |    |         |         |         |      |          |     |         |    |         |        |          |          |        |         |       |      |          |     |        |    |        |
| 合計   | 62,547                                    |                            |                            |                     |        |         |         |        |       |         |        |         |        |       |       |     |    |         |         |         |      |          |     |         |    |         |        |           |          |         |         |        |      |          |     |        |    |        |  |  |                     |                            |                     |       |         |         |         |       |       |       |     |    |         |         |         |      |          |     |         |    |         |        |          |          |        |         |       |      |          |     |        |    |        |

(有価証券関係)

前事業年度(平成19年3月31日)及び当事業年度(平成20年3月31日)における子会社株式及び関連会社株式で時価のあるものはありません。

## (税効果会計関係)

| 前事業年度<br>(平成19年3月31日)   | 当事業年度<br>(平成20年3月31日)  |           |          |         |            |                    |              |                   |     |          |          |           |        |            |          |                 |              |         |          |         |           |         |   |       |           |       |         |         |           |           |       |     |         |          |           |        |           |          |         |              |         |          |         |           |         |
|---|--|-----------|----------|---------|------------|--------------------|--------------|-------------------|-----|----------|----------|-----------|--------|------------|----------|-----------------|--------------|---------|----------|---------|-----------|---------|---|-------|-----------|-------|---------|---------|-----------|-----------|-------|-----|---------|----------|-----------|--------|-----------|----------|---------|--------------|---------|----------|---------|-----------|---------|
| <p>1 繰延税金資産及び繰延税金負債の発生の主な原因別の内訳<br/>(繰延税金資産)</p> <table style="width: 100%; border-collapse: collapse;"> <tr> <td style="width: 80%;">貸倒引当金超過額</td> <td style="text-align: right;">661,788千円</td> </tr> <tr> <td>賞与引当金超過額</td> <td style="text-align: right;">160,388</td> </tr> <tr> <td>退職給付引当金超過額</td> <td style="text-align: right;">1,181,889</td> </tr> <tr> <td>役員退職慰労引当金超過額</td> <td style="text-align: right;">9,319</td> </tr> <tr> <td>その他</td> <td style="text-align: right;">168,830</td> </tr> <tr> <td style="border-top: 1px solid black;">繰延税金資産小計</td> <td style="text-align: right; border-top: 1px solid black;">2,182,216</td> </tr> <tr> <td>評価性引当額</td> <td style="text-align: right;">1,831,572</td> </tr> <tr> <td style="border-top: 1px solid black;">繰延税金資産合計</td> <td style="text-align: right; border-top: 1px solid black;">350,644</td> </tr> </table> <p>(繰延税金負債)</p> <table style="width: 100%; border-collapse: collapse;"> <tr> <td style="width: 80%;">その他有価証券評価差額金</td> <td style="text-align: right;">706,673</td> </tr> <tr> <td style="border-top: 1px solid black;">繰延税金負債合計</td> <td style="text-align: right; border-top: 1px solid black;">706,673</td> </tr> <tr> <td style="border-top: 1px solid black;">繰延税金負債の純額</td> <td style="text-align: right; border-top: 1px solid black;">356,029</td> </tr> </table> | 貸倒引当金超過額   | 661,788千円 | 賞与引当金超過額 | 160,388 | 退職給付引当金超過額 | 1,181,889          | 役員退職慰労引当金超過額 | 9,319             | その他 | 168,830  | 繰延税金資産小計 | 2,182,216 | 評価性引当額 | 1,831,572  | 繰延税金資産合計 | 350,644         | その他有価証券評価差額金 | 706,673 | 繰延税金負債合計 | 706,673 | 繰延税金負債の純額 | 356,029 | <p>1 繰延税金資産及び繰延税金負債の発生の主な原因別の内訳<br/>(繰延税金資産)</p> <table style="width: 100%; border-collapse: collapse;"> <tr> <td style="width: 80%;">貸倒引当金</td> <td style="text-align: right;">688,990千円</td> </tr> <tr> <td>賞与引当金</td> <td style="text-align: right;">159,176</td> </tr> <tr> <td>退職給付引当金</td> <td style="text-align: right;">1,112,480</td> </tr> <tr> <td>役員退職慰労引当金</td> <td style="text-align: right;">8,745</td> </tr> <tr> <td>その他</td> <td style="text-align: right;">153,137</td> </tr> <tr> <td style="border-top: 1px solid black;">繰延税金資産小計</td> <td style="text-align: right; border-top: 1px solid black;">2,122,531</td> </tr> <tr> <td>評価性引当額</td> <td style="text-align: right;">1,794,788</td> </tr> <tr> <td style="border-top: 1px solid black;">繰延税金資産合計</td> <td style="text-align: right; border-top: 1px solid black;">327,743</td> </tr> </table> <p>(繰延税金負債)</p> <table style="width: 100%; border-collapse: collapse;"> <tr> <td style="width: 80%;">その他有価証券評価差額金</td> <td style="text-align: right;">655,907</td> </tr> <tr> <td style="border-top: 1px solid black;">繰延税金負債合計</td> <td style="text-align: right; border-top: 1px solid black;">655,907</td> </tr> <tr> <td style="border-top: 1px solid black;">繰延税金負債の純額</td> <td style="text-align: right; border-top: 1px solid black;">328,164</td> </tr> </table> | 貸倒引当金 | 688,990千円 | 賞与引当金 | 159,176 | 退職給付引当金 | 1,112,480 | 役員退職慰労引当金 | 8,745 | その他 | 153,137 | 繰延税金資産小計 | 2,122,531 | 評価性引当額 | 1,794,788 | 繰延税金資産合計 | 327,743 | その他有価証券評価差額金 | 655,907 | 繰延税金負債合計 | 655,907 | 繰延税金負債の純額 | 328,164 |
| 貸倒引当金超過額  | 661,788千円  |           |          |         |            |                    |              |                   |     |          |          |           |        |            |          |                 |              |         |          |         |           |         |   |       |           |       |         |         |           |           |       |     |         |          |           |        |           |          |         |              |         |          |         |           |         |
| 賞与引当金超過額  | 160,388  |           |          |         |            |                    |              |                   |     |          |          |           |        |            |          |                 |              |         |          |         |           |         |   |       |           |       |         |         |           |           |       |     |         |          |           |        |           |          |         |              |         |          |         |           |         |
| 退職給付引当金超過額  | 1,181,889  |           |          |         |            |                    |              |                   |     |          |          |           |        |            |          |                 |              |         |          |         |           |         |   |       |           |       |         |         |           |           |       |     |         |          |           |        |           |          |         |              |         |          |         |           |         |
| 役員退職慰労引当金超過額  | 9,319  |           |          |         |            |                    |              |                   |     |          |          |           |        |            |          |                 |              |         |          |         |           |         |   |       |           |       |         |         |           |           |       |     |         |          |           |        |           |          |         |              |         |          |         |           |         |
| その他   | 168,830  |           |          |         |            |                    |              |                   |     |          |          |           |        |            |          |                 |              |         |          |         |           |         |   |       |           |       |         |         |           |           |       |     |         |          |           |        |           |          |         |              |         |          |         |           |         |
| 繰延税金資産小計  | 2,182,216  |           |          |         |            |                    |              |                   |     |          |          |           |        |            |          |                 |              |         |          |         |           |         |   |       |           |       |         |         |           |           |       |     |         |          |           |        |           |          |         |              |         |          |         |           |         |
| 評価性引当額  | 1,831,572  |           |          |         |            |                    |              |                   |     |          |          |           |        |            |          |                 |              |         |          |         |           |         |   |       |           |       |         |         |           |           |       |     |         |          |           |        |           |          |         |              |         |          |         |           |         |
| 繰延税金資産合計  | 350,644  |           |          |         |            |                    |              |                   |     |          |          |           |        |            |          |                 |              |         |          |         |           |         |   |       |           |       |         |         |           |           |       |     |         |          |           |        |           |          |         |              |         |          |         |           |         |
| その他有価証券評価差額金  | 706,673  |           |          |         |            |                    |              |                   |     |          |          |           |        |            |          |                 |              |         |          |         |           |         |   |       |           |       |         |         |           |           |       |     |         |          |           |        |           |          |         |              |         |          |         |           |         |
| 繰延税金負債合計  | 706,673  |           |          |         |            |                    |              |                   |     |          |          |           |        |            |          |                 |              |         |          |         |           |         |   |       |           |       |         |         |           |           |       |     |         |          |           |        |           |          |         |              |         |          |         |           |         |
| 繰延税金負債の純額   | 356,029  |           |          |         |            |                    |              |                   |     |          |          |           |        |            |          |                 |              |         |          |         |           |         |   |       |           |       |         |         |           |           |       |     |         |          |           |        |           |          |         |              |         |          |         |           |         |
| 貸倒引当金   | 688,990千円  |           |          |         |            |                    |              |                   |     |          |          |           |        |            |          |                 |              |         |          |         |           |         |   |       |           |       |         |         |           |           |       |     |         |          |           |        |           |          |         |              |         |          |         |           |         |
| 賞与引当金   | 159,176  |           |          |         |            |                    |              |                   |     |          |          |           |        |            |          |                 |              |         |          |         |           |         |   |       |           |       |         |         |           |           |       |     |         |          |           |        |           |          |         |              |         |          |         |           |         |
| 退職給付引当金   | 1,112,480  |           |          |         |            |                    |              |                   |     |          |          |           |        |            |          |                 |              |         |          |         |           |         |   |       |           |       |         |         |           |           |       |     |         |          |           |        |           |          |         |              |         |          |         |           |         |
| 役員退職慰労引当金   | 8,745  |           |          |         |            |                    |              |                   |     |          |          |           |        |            |          |                 |              |         |          |         |           |         |   |       |           |       |         |         |           |           |       |     |         |          |           |        |           |          |         |              |         |          |         |           |         |
| その他   | 153,137  |           |          |         |            |                    |              |                   |     |          |          |           |        |            |          |                 |              |         |          |         |           |         |   |       |           |       |         |         |           |           |       |     |         |          |           |        |           |          |         |              |         |          |         |           |         |
| 繰延税金資産小計  | 2,122,531  |           |          |         |            |                    |              |                   |     |          |          |           |        |            |          |                 |              |         |          |         |           |         |   |       |           |       |         |         |           |           |       |     |         |          |           |        |           |          |         |              |         |          |         |           |         |
| 評価性引当額  | 1,794,788  |           |          |         |            |                    |              |                   |     |          |          |           |        |            |          |                 |              |         |          |         |           |         |   |       |           |       |         |         |           |           |       |     |         |          |           |        |           |          |         |              |         |          |         |           |         |
| 繰延税金資産合計  | 327,743  |           |          |         |            |                    |              |                   |     |          |          |           |        |            |          |                 |              |         |          |         |           |         |   |       |           |       |         |         |           |           |       |     |         |          |           |        |           |          |         |              |         |          |         |           |         |
| その他有価証券評価差額金  | 655,907  |           |          |         |            |                    |              |                   |     |          |          |           |        |            |          |                 |              |         |          |         |           |         |   |       |           |       |         |         |           |           |       |     |         |          |           |        |           |          |         |              |         |          |         |           |         |
| 繰延税金負債合計  | 655,907  |           |          |         |            |                    |              |                   |     |          |          |           |        |            |          |                 |              |         |          |         |           |         |   |       |           |       |         |         |           |           |       |     |         |          |           |        |           |          |         |              |         |          |         |           |         |
| 繰延税金負債の純額   | 328,164  |           |          |         |            |                    |              |                   |     |          |          |           |        |            |          |                 |              |         |          |         |           |         |   |       |           |       |         |         |           |           |       |     |         |          |           |        |           |          |         |              |         |          |         |           |         |
| <p>2 法定実効税率と税効果会計適用後の法人税等の負担率との差異の原因となった主な項目別の増減内訳<br/>法定実効税率と税効果会計適用後の法人税等の負担率との間の差異が法定実効税率の100分の5以下であるため注記を省略しております。</p>  | <p>2 法定実効税率と税効果会計適用後の法人税等の負担率との差異の原因となった主な項目別の増減内訳</p> <table style="width: 100%; border-collapse: collapse;"> <tr> <td style="width: 80%;">法定実効税率</td> <td style="text-align: right;">40.4%</td> </tr> <tr> <td>(調整)</td> <td></td> </tr> <tr> <td>交際費等永久に損金に算入されない項目</td> <td style="text-align: right;">3.7</td> </tr> <tr> <td>受取配当金等益金に算入されない項目</td> <td style="text-align: right;">1.2</td> </tr> <tr> <td>住民税均等割額等</td> <td style="text-align: right;">3.5</td> </tr> <tr> <td>損金不算入延滞税等</td> <td style="text-align: right;">0.4</td> </tr> <tr> <td>評価性引当額の影響等</td> <td style="text-align: right;">11.3</td> </tr> <tr> <td style="border-top: 1px solid black;">税効果適用後の法人税等の負担率</td> <td style="text-align: right; border-top: 1px solid black;">35.5</td> </tr> </table> | 法定実効税率    | 40.4%    | (調整)    |            | 交際費等永久に損金に算入されない項目 | 3.7          | 受取配当金等益金に算入されない項目 | 1.2 | 住民税均等割額等 | 3.5      | 損金不算入延滞税等 | 0.4    | 評価性引当額の影響等 | 11.3     | 税効果適用後の法人税等の負担率 | 35.5         |         |          |         |           |         |   |       |           |       |         |         |           |           |       |     |         |          |           |        |           |          |         |              |         |          |         |           |         |
| 法定実効税率  | 40.4%  |           |          |         |            |                    |              |                   |     |          |          |           |        |            |          |                 |              |         |          |         |           |         |   |       |           |       |         |         |           |           |       |     |         |          |           |        |           |          |         |              |         |          |         |           |         |
| (調整)  |  |           |          |         |            |                    |              |                   |     |          |          |           |        |            |          |                 |              |         |          |         |           |         |   |       |           |       |         |         |           |           |       |     |         |          |           |        |           |          |         |              |         |          |         |           |         |
| 交際費等永久に損金に算入されない項目  | 3.7  |           |          |         |            |                    |              |                   |     |          |          |           |        |            |          |                 |              |         |          |         |           |         |   |       |           |       |         |         |           |           |       |     |         |          |           |        |           |          |         |              |         |          |         |           |         |
| 受取配当金等益金に算入されない項目   | 1.2  |           |          |         |            |                    |              |                   |     |          |          |           |        |            |          |                 |              |         |          |         |           |         |   |       |           |       |         |         |           |           |       |     |         |          |           |        |           |          |         |              |         |          |         |           |         |
| 住民税均等割額等  | 3.5  |           |          |         |            |                    |              |                   |     |          |          |           |        |            |          |                 |              |         |          |         |           |         |   |       |           |       |         |         |           |           |       |     |         |          |           |        |           |          |         |              |         |          |         |           |         |
| 損金不算入延滞税等   | 0.4  |           |          |         |            |                    |              |                   |     |          |          |           |        |            |          |                 |              |         |          |         |           |         |   |       |           |       |         |         |           |           |       |     |         |          |           |        |           |          |         |              |         |          |         |           |         |
| 評価性引当額の影響等  | 11.3   |           |          |         |            |                    |              |                   |     |          |          |           |        |            |          |                 |              |         |          |         |           |         |   |       |           |       |         |         |           |           |       |     |         |          |           |        |           |          |         |              |         |          |         |           |         |
| 税効果適用後の法人税等の負担率   | 35.5   |           |          |         |            |                    |              |                   |     |          |          |           |        |            |          |                 |              |         |          |         |           |         |   |       |           |       |         |         |           |           |       |     |         |          |           |        |           |          |         |              |         |          |         |           |         |

## (企業結合等関係)

前事業年度(自平成18年4月1日至平成19年3月31日)

該当事項はありません。

当事業年度(自平成19年4月1日至平成20年3月31日)

該当事項はありません。

(1株当たり情報)

| 前事業年度<br>(自平成18年4月1日<br>至平成19年3月31日)         |         | 当事業年度<br>(自平成19年4月1日<br>至平成20年3月31日)         |         |
|--|---------|--|---------|
| 1株当たり純資産額                                    | 356円01銭 | 1株当たり純資産額                                    | 368円97銭 |
| 1株当たり当期純利益                                   | 23円36銭  | 1株当たり当期純利益                                   | 22円62銭  |
| なお、潜在株式調整後1株当たり当期純利益については、潜在株式がないため記載していません。 |         | なお、潜在株式調整後1株当たり当期純利益については、潜在株式がないため記載していません。 |         |

(注) 1株当たり当期純利益の算定上の基礎は、以下のとおりであります。

|                  | 前事業年度<br>(自平成18年4月1日<br>至平成19年3月31日) | 当事業年度<br>(自平成19年4月1日<br>至平成20年3月31日) |
|------------------|--------------------------------------|--------------------------------------|
| 当期純利益(千円)        | 375,642                              | 363,687                              |
| 普通株主に帰属しない金額(千円) |                                      |                                      |
| 普通株式に係る当期純利益(千円) | 375,642                              | 363,687                              |
| 普通株式の期中平均株式数(株)  | 16,081,406                           | 16,076,859                           |

(重要な後発事象)

該当事項はありません。

【附属明細表】

【有価証券明細表】

【株式】

| 銘柄     |          | 株式数(株)                 | 貸借対照表計上額<br>(千円) |
|--------|----------|------------------------|------------------|
| 投資有価証券 | その他有価証券  | (株)小松製作所               | 1,771,917        |
|        |          | (株)八十二銀行               | 153,099          |
|        |          | (株)三井住友フィナンシャル<br>グループ | 144,976          |
|        |          | カヤバ工業(株)               | 79,639           |
|        |          | (株)日本エーエムシー            | 50,000           |
|        |          | (株)みずほフィナンシャル<br>グループ  | 47,450           |
|        |          | 昭和電工(株)                | 47,045           |
|        |          | ニチコン(株)                | 27,096           |
|        |          | 西尾レントオール(株)            | 25,873           |
|        |          | 日本乾溜工業(株)              | 10,608           |
|        | その他(9銘柄) | 12,781                 |                  |
| 計      |          | 1,435,691              | 2,370,487        |

【有形固定資産等明細表】

| 資産の種類   | 前期末残高<br>(千円) | 当期増加額<br>(千円) | 当期減少額<br>(千円)        | 当期末残高<br>(千円) | 当期末減価<br>償却累計額<br>又は償却累<br>計額(千円) | 当期償却額<br>(千円) | 差引当期末<br>残高<br>(千円) |
|---------|---------------|---------------|----------------------|---------------|-----------------------------------|---------------|---------------------|
| 有形固定資産  |               |               |                      |               |                                   |               |                     |
| 賃貸用資産   |               | 6,135,272     | 177,004              | 5,958,268     | 3,296,107                         | 701,576       | 2,662,161           |
| 建物      | 5,455,507     | 321,965       | 207,894              | 5,569,578     | 3,237,190                         | 178,283       | 2,332,387           |
| 構築物     | 963,487       | 47,208        | 19,516               | 991,178       | 770,681                           | 35,202        | 220,497             |
| 機械及び装置  | 6,311,146     | 168,862       | 4,757,947            | 1,722,061     | 1,331,907                         | 91,018        | 390,154             |
| 車両運搬具   | 173,240       | 4,970         | 82,052               | 96,159        | 84,177                            | 6,603         | 11,981              |
| 工具器具備品  | 483,239       | 40,200        | 37,199               | 486,240       | 388,633                           | 41,223        | 97,606              |
| 土地      | 2,773,324     | 23,138        | 1,978<br>( 1,978)    | 2,794,484     |                                   |               | 2,794,484           |
| 有形固定資産計 | 16,159,945    | 6,741,619     | 5,283,594(<br>1,978) | 17,617,971    | 9,108,697                         | 1,053,906     | 8,509,273           |
| 無形固定資産  |               |               |                      |               |                                   |               |                     |
| 借地権     |               |               |                      | 38,174        |                                   |               | 38,174              |
| ソフトウェア  |               |               |                      | 211,032       | 112,554                           | 1,567         | 98,478              |
| その他     |               |               |                      | 4,364         | 3,957                             | 35            | 407                 |
| 無形固定資産計 |               |               |                      | 253,571       | 116,511                           | 1,602         | 137,060             |
| 長期前払費用  | 50,950        | 577           |                      | 51,527        | 47,924                            | 1,014         | 3,603               |

(注) 1 当期増加額のうち主なものは次のとおりであります。

|       |            |             |
|-------|------------|-------------|
| 賃貸用資産 | レンタル機械411台 | 1,463,363千円 |
| 建物    | 本社空調設備117台 | 80,290      |
|       | クローラクレーン工場 | 54,649      |

2 当期減少額のうち主なものは次のとおりであります。

|       |            |           |
|-------|------------|-----------|
| 賃貸用資産 | レンタル機械129台 | 177,004千円 |
| 建物    | 本社空調設備     | 127,351   |

なお、当期減少額のうち( )内は内書きで減損損失の計上額であります。

3 無形固定資産については、資産総額の1%以下により「前期末残高」、「当期増加額」及び「当期減少額」の記載を省略しております。

4 当期償却額1,056,524千円は売上原価に701,576千円、製造原価に175,143千円、販売費及び一般管理費に146,032千円、営業外費用へ33,771千円配賦しております。

5 従前、「機械及び装置」に含めて表示しておりました賃貸用資産については、当事業年度より「賃貸用資産」として別掲表示しております。これにより「賃貸用資産」の当期増加額及び「機械及び装置」の当期減少額に当該振替額4,671,909千円が含まれております。

【引当金明細表】

| 区分      | 前期末残高<br>(千円) | 当期増加額<br>(千円) | 当期減少額<br>(目的使用)<br>(千円) | 当期減少額<br>(その他)<br>(千円) | 当期末残高<br>(千円) |
|---------|---------------|---------------|-------------------------|------------------------|---------------|
| 貸倒引当金   | 1,893,414     | 209,260       |                         | 238,569                | 1,864,105     |
| 賞与引当金   | 397,000       | 394,000       | 397,000                 |                        | 394,000       |
| 役員賞与引当金 | 21,000        | 16,000        | 21,000                  |                        | 16,000        |

(注) 貸倒引当金の当期減少額(その他)のうち196,133千円は洗替による戻入額であり、42,436千円は回収額に対応する引当金の取崩額であります。

(2) 【主な資産及び負債の内容】

資産の部

(イ)現金及び預金

| 区分    | 金額(千円)    |
|-------|-----------|
| 現金    | 73,416    |
| 預金の種類 |           |
| 当座預金  | 1,169     |
| 普通預金  | 949,074   |
| 定期預金  | 20,000    |
| 別段預金  | 2,043     |
| 計     | 972,286   |
| 合計    | 1,045,703 |

(ロ)受取手形

( )相手先別内訳

| 相手先               | 金額(千円)    |
|-------------------|-----------|
| 瀬戸いすゞ自動車(株)       | 289,586   |
| 重機商工(株)           | 268,237   |
| 三井住友ファイナンス&リース(株) | 146,336   |
| ニチコン(株)           | 116,185   |
| 寺沢建設(株)           | 106,039   |
| その他               | 2,347,836 |
| 計                 | 3,274,223 |

( )期日別内訳

| 期日        | 金額(千円)    |
|-----------|-----------|
| 平成20年4月満期 | 367,025   |
| 5月満期      | 344,385   |
| 6月満期      | 441,595   |
| 7月満期      | 626,702   |
| 8月満期      | 373,452   |
| 9月以降満期    | 1,121,061 |
| 計         | 3,274,223 |



(八)売掛金  
( )相手先別内訳

| 相手先         | 金額(千円)    |
|-------------|-----------|
| 西尾レントオール(株) | 507,978   |
| (株)電動舎      | 425,371   |
| コマツクイック(株)  | 209,648   |
| 三菱重工地中建機(株) | 129,400   |
| ニチコン(株)     | 128,884   |
| その他         | 4,512,643 |
| 計           | 5,913,926 |

( )売掛金の発生及び回収並びに滞留状況

| 前期繰越高<br>(千円)<br>(A) | 当期発生高<br>(千円)<br>(B) | 当期回収高<br>(千円)<br>(C) | 次期繰越高<br>(千円)<br>(D) | 回収率(%)<br>$\frac{(C)}{(A)+(B)} \times 100$ | 滞留期間(日)<br>$\frac{(A)+(D)}{2}$<br>$\frac{(B)}{366}$ |
|----------------------|----------------------|----------------------|----------------------|--|---|
| 5,991,429            | 39,307,787           | 39,385,290           | 5,913,926            | 86.94                                      | 55.43   |

(注) 消費税等の会計処理は税抜方式を採用しておりますが、上記金額には消費税等が含まれております。

(二)商品・製品・原材料・仕掛品・貯蔵品

( )商品

| 区分      | 金額(千円)    |
|---------|-----------|
| 建設機械等商品 | 1,041,804 |
| 計       | 1,041,804 |

( )製品

| 区分      | 金額(千円)  |
|---------|---------|
| 産業機械等製品 | 623,619 |
| 計       | 623,619 |

( )原材料

| 区分      | 金額(千円)    |
|---------|-----------|
| 建設機械部分品 | 106,701   |
| 産業機械部分品 | 949,233   |
| 補助材料    | 3,984     |
| 計       | 1,059,919 |

( )仕掛品

| 区分      | 金額(千円)    |
|---------|-----------|
| 建設機械等整備 | 140,977   |
| 産業機械等製品 | 902,471   |
| 計       | 1,043,449 |

( )貯蔵品

| 区分    | 金額(千円) |
|-------|--------|
| 消耗部品他 | 2,997  |
| 計     | 2,997  |

(ホ)関係会社長期貸付金

| 相手先        | 金額(千円)    |
|------------|-----------|
| (株)フォードマエダ | 254,900   |
| (株)ネオックス   | 2,051,500 |
| 計          | 2,306,400 |

負債の部

(イ)買掛金

相手先別内訳

| 相手先              | 金額(千円)    |
|------------------|-----------|
| (株)小松製作所         | 5,777,046 |
| コマツオールパーツサポート(株) | 323,073   |
| (株)タック           | 126,000   |
| マルマテクニカ(株)       | 54,845    |
| (株)タダノ           | 47,575    |
| その他              | 1,759,098 |
| 計                | 8,087,639 |

(ロ)短期借入金

| 借入先       | 金額(千円)    |
|-----------|-----------|
| (株)八十二銀行  | 6,000,000 |
| (株)みずほ銀行  | 1,500,000 |
| (株)三井住友銀行 | 100,000   |
| 計         | 7,600,000 |

(ハ)退職給付引当金

| 区分          | 金額(千円)    |
|-------------|-----------|
| 退職給付債務      | 2,968,862 |
| 未認識数理計算上の差異 | 213,455   |
| 計           | 2,755,407 |

(3) 【その他】

該当事項はありません。

## 第6 【提出会社の株式事務の概要】

|            |   |
|------------|---|
| 事業年度       | 4月1日から3月31日まで                                   |
| 定時株主総会     | 毎年6月中   |
| 基準日        | 3月31日   |
| 株券の種類      | 500株券 1,000株券 5,000株券 10,000株券 100,000株券        |
| 剰余金の配当の基準日 | 9月30日、3月31日                                     |
| 1単元の株式数    | 1,000株  |
| 株式の名義書換え   |   |
| 取扱場所       | 東京都中央区八重洲一丁目2番1号<br>みずほ信託銀行株式会社 本店証券代行部         |
| 株主名簿管理人    | 東京都中央区八重洲一丁目2番1号<br>みずほ信託銀行株式会社                 |
| 取次所        | みずほ信託銀行株式会社 全国各支店<br>みずほインベスターズ証券株式会社 本店及び全国各支店 |
| 名義書換手数料    | 無料  |
| 新券交付手数料    | 印紙税相当額  |
| 単元未満株式の買取り |   |
| 取扱場所       | 東京都中央区八重洲一丁目2番1号<br>みずほ信託銀行株式会社 本店証券代行部         |
| 株主名簿管理人    | 東京都中央区八重洲一丁目2番1号<br>みずほ信託銀行株式会社                 |
| 取次所        | みずほ信託銀行株式会社 全国各支店<br>みずほインベスターズ証券株式会社 本店及び全国各支店 |
| 買取手数料      | 株式の売買の委託に係る手数料相当額として別途定める金額                     |
| 公告掲載方法     | 東京都において発行する日本経済新聞                               |
| 株主に対する特典   | 特になし  |

- (注) 1 当社定款の定めにより、単元未満株主は、会社法第189条第2項各号に掲げる権利以外の権利を有しておりません。
- 2 平成20年6月27日開催の定時株主総会決議により定款の一部変更が行われ、当社の公告方法は次のとおりとなりました。
- 当社の公告方法は、電子公告とする。ただし、事故その他やむを得ない事由によって電子公告による公告をすることができない場合は、日本経済新聞に掲載して行う。
- なお、電子公告は当社のホームページに掲載しており、そのアドレスは次のとおりであります。
- <http://www.maesei.co.jp>

## 第7 【提出会社の参考情報】

### 1 【提出会社の親会社等の情報】

当社には、金融商品取引法第24条の7第1項に規定する親会社等はありません。

### 2 【その他の参考情報】

当事業年度の開始日から有価証券報告書提出日までの間に、次の書類を提出しております。

#### (1) 有価証券報告書及びその添付書類

事業年度 第57期(自 平成18年4月1日 至 平成19年3月31日)平成19年6月28日関東財務局長に提出。

#### (2) 有価証券報告書の訂正報告書

訂正報告書(上記(1) 有価証券報告書の訂正報告書)を平成19年10月4日関東財務局長に提出。

#### (3) 半期報告書

事業年度 第58期中(自 平成19年4月1日 至 平成19年9月30日)平成19年12月12日関東財務局長に提出。

## 第二部 【提出会社の保証会社等の情報】

該当事項はありません。

## 独立監査人の監査報告書

平成19年6月28日

株式会社前田製作所  
取締役会 御中

### みすず監査法人

指 定 社  
員 公認会計士 岩 淵 道 男  
業務執行社員

指 定 社  
員 公認会計士 島 村 哲  
業務執行社員

### 公認会計士高尾賢事務所

公認会計士 高 尾 賢

私どもは、証券取引法第193条の2の規定に基づく監査証明を行うため、「経理の状況」に掲げられている株式会社前田製作所の平成18年4月1日から平成19年3月31日までの連結会計年度の連結財務諸表、すなわち、連結貸借対照表、連結損益計算書、連結株主資本等変動計算書、連結キャッシュ・フロー計算書及び連結附属明細表について監査を行った。この連結財務諸表の作成責任は経営者にあり、私どもの責任は独立の立場から連結財務諸表に対する意見を表明することにある。

私どもは、我が国において一般に公正妥当と認められる監査の基準に準拠して監査を行った。監査の基準は、私どもに連結財務諸表に重要な虚偽の表示がないかどうかの合理的な保証を得ることを求めている。監査は、試査を基礎として行われ、経営者が採用した会計方針及びその適用方法並びに経営者によって行われた見積りの評価も含め全体としての連結財務諸表の表示を検討することを含んでいる。私どもは、監査の結果として意見表明のための合理的な基礎を得たと判断している。

私どもは、上記の連結財務諸表が、我が国において一般に公正妥当と認められる企業会計の基準に準拠して、株式会社前田製作所及び連結子会社の平成19年3月31日現在の財政状態並びに同日をもって終了する連結会計年度の経営成績及びキャッシュ・フローの状況をすべての重要な点において適正に表示しているものと認める。

#### 追記情報

連結財務諸表作成のための基本となる重要な事項4(八)に記載されているとおり、会社は当連結会計年度より「役員賞与に関する会計基準」(企業会計基準第4号平成17年11月29日)を適用している。

会社と当監査法人又は業務執行社員及び公認会計士高尾賢との間には、公認会計士法の規定により記載すべき利害関係はない。

以 上

( ) 上記は、監査報告書の原本に記載された事項を電子化したものであり、その原本は当社(有価証券報告書提出会社)が別途保管しております。

## 独立監査人の監査報告書

平成20年 6月16日

株式会社前田製作所  
取締役会 御中

### 新日本監査法人

指定社員  
業務執行社員 公認会計士 岩 淵 道 男

指定社員  
業務執行社員 公認会計士 島 村 哲

当監査法人は、金融商品取引法第193条の2第1項の規定に基づく監査証明を行うため、「経理の状況」に掲げられている株式会社前田製作所の平成19年4月1日から平成20年3月31日までの連結会計年度の連結財務諸表、すなわち、連結貸借対照表、連結損益計算書、連結株主資本等変動計算書、連結キャッシュ・フロー計算書及び連結附属明細表について監査を行った。この連結財務諸表の作成責任は経営者にあり、当監査法人の責任は独立の立場から連結財務諸表に対する意見を表明することにある。

当監査法人は、我が国において一般に公正妥当と認められる監査の基準に準拠して監査を行った。監査の基準は、当監査法人に連結財務諸表に重要な虚偽の表示がないかどうかの合理的な保証を得ることを求めている。監査は、試査を基礎として行われ、経営者が採用した会計方針及びその適用方法並びに経営者によって行われた見積りの評価も含め全体としての連結財務諸表の表示を検討することを含んでいる。当監査法人は、監査の結果として意見表明のための合理的な基礎を得たと判断している。

当監査法人は、上記の連結財務諸表が、我が国において一般に公正妥当と認められる企業会計の基準に準拠して、株式会社前田製作所及び連結子会社の平成20年3月31日現在の財政状態並びに同日をもって終了する連結会計年度の経営成績及びキャッシュ・フローの状況をすべての重要な点において適正に表示しているものと認める。

#### 追記情報

連結財務諸表作成のための基本となる重要な事項4 会計処理基準に関する事項(ロ)重要な減価償却資産の減価償却の方法に記載されているとおり、会社は賃貸用資産の減価償却方法を定率法から定額法に変更した。

会社と当監査法人又は業務執行社員との間には、公認会計士法の規定により記載すべき利害関係はない。

以上

( ) 上記は、監査報告書の原本に記載された事項を電子化したものであり、その原本は当社(有価証券報告書提出会社)が別途保管しております。



## 独立監査人の監査報告書

平成19年6月28日

株式会社前田製作所  
取締役会 御中

### みすず監査法人

指 定 社  
員 公認会計士 岩 淵 道 男  
業務執行社員

指 定 社  
員 公認会計士 島 村 哲  
業務執行社員

### 公認会計士高尾賢事務所

公認会計士 高 尾 賢

私どもは、証券取引法第193条の2の規定に基づく監査証明を行うため、「経理の状況」に掲げられている株式会社前田製作所の平成18年4月1日から平成19年3月31日までの第57期事業年度の財務諸表、すなわち、貸借対照表、損益計算書、株主資本等変動計算書及び附属明細表について監査を行った。この財務諸表の作成責任は経営者にあり、私どもの責任は独立の立場から財務諸表に対する意見を表明することにある。

私どもは、我が国において一般に公正妥当と認められる監査の基準に準拠して監査を行った。監査の基準は、私どもに財務諸表に重要な虚偽の表示がないかどうかの合理的な保証を得ることを求めている。監査は、試査を基礎として行われ、経営者が採用した会計方針及びその適用方法並びに経営者によって行われた見積りの評価も含め全体としての財務諸表の表示を検討することを含んでいる。私どもは、監査の結果として意見表明のための合理的な基礎を得たと判断している。

私どもは、上記の財務諸表が、我が国において一般に公正妥当と認められる企業会計の基準に準拠して、株式会社前田製作所の平成19年3月31日現在の財政状態及び同日をもって終了する事業年度の経営成績をすべての重要な点において適正に表示しているものと認める。

#### 追記情報

重要な会計方針4(3)に記載されているとおり、会社は当事業年度より「役員賞与に関する会計基準」(企業会計基準第4号平成17年11月29日)を適用している。

会社と当監査法人又は業務執行社員及び公認会計士高尾賢との間には、公認会計士法の規定により記載すべき利害関係はない。

以 上

( ) 上記は、監査報告書の原本に記載された事項を電子化したものであり、その原本は当社(有価証券報告書提出会社)が別途保管しております。

## 独立監査人の監査報告書

平成20年 6月16日

株式会社前田製作所  
取締役会 御中

### 新日本監査法人

指定社員  
業務執行社員 公認会計士 岩 淵 道 男

指定社員  
業務執行社員 公認会計士 島 村 哲

当監査法人は、金融商品取引法第193条の2第1項の規定に基づく監査証明を行うため、「経理の状況」に掲げられている株式会社前田製作所の平成19年4月1日から平成20年3月31日までの第58期事業年度の財務諸表、すなわち、貸借対照表、損益計算書、株主資本等変動計算書及び附属明細表について監査を行った。この財務諸表の作成責任は経営者であり、当監査法人の責任は独立の立場から財務諸表に対する意見を表明することにある。

当監査法人は、我が国において一般に公正妥当と認められる監査の基準に準拠して監査を行った。監査の基準は、当監査法人に財務諸表に重要な虚偽の表示がないかどうかの合理的な保証を得ることを求めている。監査は、試査を基礎として行われ、経営者が採用した会計方針及びその適用方法並びに経営者によって行われた見積りの評価も含め全体としての財務諸表の表示を検討することを含んでいる。当監査法人は、監査の結果として意見表明のための合理的な基礎を得たと判断している。

当監査法人は、上記の財務諸表が、我が国において一般に公正妥当と認められる企業会計の基準に準拠して、株式会社前田製作所の平成20年3月31日現在の財政状態及び同日をもって終了する事業年度の経営成績をすべての重要な点において適正に表示しているものと認める。

#### 追記情報

重要な会計方針3 固定資産の減価償却の方法に記載されているとおり、会社は賃貸用資産の減価償却方法を定率法から定額法に変更した。

会社と当監査法人又は業務執行社員との間には、公認会計士法の規定により記載すべき利害関係はない。

以上

( ) 上記は、監査報告書の原本に記載された事項を電子化したものであり、その原本は当社(有価証券報告書提出会社)が別途保管しております。