

## 【表紙】

|            |                                  |
|------------|----------------------------------|
| 【提出書類】     | 有価証券報告書                          |
| 【根拠条文】     | 金融商品取引法第24条第1項                   |
| 【提出先】      | 関東財務局長                           |
| 【提出日】      | 平成22年6月25日                       |
| 【事業年度】     | 第50期（自平成21年4月1日至平成22年3月31日）      |
| 【会社名】      | 株式会社エクセル                         |
| 【英訳名】      | EXCEL CO.,LTD.                   |
| 【代表者の役職氏名】 | 代表取締役社長 橋本 善夫                    |
| 【本店の所在の場所】 | 東京都港区西新橋三丁目12番10号                |
| 【電話番号】     | 03(5733)8401                     |
| 【事務連絡者氏名】  | 常務取締役経本部長兼経理部長 進藤 龍生             |
| 【最寄りの連絡場所】 | 東京都港区西新橋三丁目12番10号                |
| 【電話番号】     | 03(5733)8404                     |
| 【事務連絡者氏名】  | 常務取締役経本部長兼経理部長 進藤 龍生             |
| 【縦覧に供する場所】 | 株式会社東京証券取引所<br>（東京都中央区日本橋兜町2番1号） |

## 第一部【企業情報】

### 第1【企業の概況】

#### 1【主要な経営指標等の推移】

##### (1) 連結経営指標等

| 回次<br>決算年月                 | 第46期<br>平成18年3月 | 第47期<br>平成19年3月 | 第48期<br>平成20年3月 | 第49期<br>平成21年3月 | 第50期<br>平成22年3月 |
|----------------------------|-----------------|-----------------|-----------------|-----------------|-----------------|
| 売上高 (百万円)                  | 141,745         | 150,548         | 131,747         | 90,146          | 72,119          |
| 経常利益 (百万円)                 | 3,806           | 4,182           | 3,770           | 1,489           | 1,760           |
| 当期純利益 (百万円)                | 2,157           | 2,383           | 1,919           | 1,076           | 1,156           |
| 純資産額 (百万円)                 | 18,306          | 20,427          | 21,619          | 21,095          | 22,326          |
| 総資産額 (百万円)                 | 49,198          | 55,501          | 45,798          | 35,578          | 38,324          |
| 1株当たり純資産額 (円)              | 2,019.03        | 2,253.00        | 2,384.48        | 2,434.13        | 2,576.16        |
| 1株当たり当期純利益 (円)             | 259.20          | 262.84          | 211.76          | 123.23          | 133.43          |
| 潜在株式調整後1株当たり当期純利益 (円)      | 259.09          | -               | -               | -               | -               |
| 自己資本比率 (%)                 | 37.2            | 36.8            | 47.2            | 59.3            | 58.3            |
| 自己資本利益率 (%)                | 13.5            | 12.3            | 9.1             | 5.0             | 5.3             |
| 株価収益率 (倍)                  | 12.1            | 8.5             | 4.7             | 7.3             | 9.4             |
| 営業活動による<br>キャッシュ・フロー (百万円) | 896             | 4,714           | 3,324           | 6,917           | 2,639           |
| 投資活動による<br>キャッシュ・フロー (百万円) | 537             | 2,387           | 25              | 287             | 333             |
| 財務活動による<br>キャッシュ・フロー (百万円) | 648             | 101             | 2,865           | 1,227           | 3,091           |
| 現金及び現金同等物の<br>期末残高 (百万円)   | 1,103           | 3,545           | 3,868           | 8,585           | 8,471           |
| 従業員数 (名)                   | 326             | 434             | 383             | 470             | 401             |

(注) 1 売上高には、消費税等は含まれておりません。

2 潜在株式調整後1株当たり当期純利益は、第47期、第48期、第49期及び第50期については、潜在株式が存在しないため記載しておりません。

3 第50期より金額の表示を千円単位から百万円単位に変更いたしました。なお、比較を容易にするため第49期以前についても百万円単位に組替え表示しております。

(2) 提出会社の経営指標等

| 回次<br>決算年月            | 第46期<br>平成18年3月 | 第47期<br>平成19年3月 | 第48期<br>平成20年3月 | 第49期<br>平成21年3月 | 第50期<br>平成22年3月 |
|-----------------------|-----------------|-----------------|-----------------|-----------------|-----------------|
| 売上高 (百万円)             | 64,397          | 67,093          | 66,423          | 50,689          | 41,550          |
| 経常利益 (百万円)            | 2,700           | 2,860           | 2,025           | 1,594           | 1,164           |
| 当期純利益 (百万円)           | 1,538           | 1,595           | 964             | 294             | 699             |
| 資本金 (百万円)             | 3,086           | 3,086           | 3,086           | 3,086           | 3,086           |
| 発行済株式総数 (千株)          | 9,086           | 9,086           | 9,086           | 9,086           | 9,086           |
| 純資産額 (百万円)            | 17,149          | 18,478          | 18,898          | 18,491          | 19,235          |
| 総資産額 (百万円)            | 27,110          | 31,441          | 33,250          | 28,006          | 27,308          |
| 1株当たり純資産額 (円)         | 1,891.41        | 2,038.10        | 2,084.41        | 2,133.60        | 2,219.43        |
| 1株当たり配当額 (円)          | 25.00           | 27.00           | 30.00           | 30.00           | 30.00           |
| (内1株当たり中間配当額) (円)     | (12.00)         | (13.00)         | (15.00)         | (15.00)         | (15.00)         |
| 1株当たり当期純利益 (円)        | 184.87          | 176.01          | 106.35          | 33.71           | 80.75           |
| 潜在株式調整後1株当たり当期純利益 (円) | 184.80          | -               | -               | -               | -               |
| 自己資本比率 (%)            | 63.3            | 58.8            | 56.8            | 66.0            | 70.4            |
| 自己資本利益率 (%)           | 10.1            | 9.0             | 5.2             | 1.6             | 3.7             |
| 株価収益率 (倍)             | 17.0            | 12.6            | 9.4             | 26.7            | 15.5            |
| 配当性向 (%)              | 14.1            | 15.3            | 28.2            | 89.0            | 37.2            |
| 従業員数 (外、平均臨時雇用者数) (名) | 143<br>(-)      | 142<br>(-)      | 253<br>(29)     | 240<br>(27)     | 198<br>(24)     |

(注) 1 売上高には、消費税等は含まれておりません。

2 潜在株式調整後1株当たり当期純利益は、第47期、第48期、第49期及び第50期については潜在株式が存在しないため記載しておりません。

3 第47期以前の従業員数(外、平均臨時雇用者数)については、臨時雇用者の総数が従業員数の100分の10未満であるため、記載を省略しております。

4 第50期より金額の表示を千円単位から百万円単位に変更いたしました。なお、比較を容易にするため第49期以前についても百万円単位に組替え表示しております。

2【沿革】

| 年月       | 沿革   |
|----------|--|
| 昭和36年7月  | 東京都千代田区に株式会社オーケー商会（通称OK商会）を資本金50万円をもって設立。  |
| 昭和37年4月  | 名古屋営業所を愛知県名古屋市に開設。（現・名古屋支店）  |
| 昭和38年12月 | 株式会社オーケー電機商会（通称OK電機商会）に商号変更。   |
| 昭和43年11月 | 東京都品川区に本店を移転。  |
| 昭和45年10月 | 立川営業所を東京都立川市に開設。   |
| 昭和48年6月  | 大阪営業所を大阪府寝屋川市に開設。（現・大阪支店）  |
| 昭和52年11月 | 株式会社オーケー電機（通称OK電機）に商号変更。   |
| 昭和55年6月  | 関東営業所を埼玉県行田市に開設。（現・行田営業所）  |
| 昭和58年3月  | 三島営業所を静岡県沼津市に開設。（現・沼津営業所）  |
| 同年6月     | 福島営業所を福島県福島市に開設。   |
| 昭和60年4月  | 北陸営業所を石川県金沢市に開設。   |
| 平成元年7月   | 横浜営業所を神奈川県横浜市に開設。（現・東京南支店に統合）  |
| 平成2年4月   | 東京営業所を東京都品川区に開設。（現・東京南支店に統合）   |
| 同年11月    | 鳥取営業所を鳥取県鳥取市に開設。   |
| 平成4年1月   | 東京営業所、横浜営業所を統合して新たに東京南支店を神奈川県川崎市に開設。   |
| 平成4年4月   | 株式会社エクセルに商号変更。   |
| 平成5年5月   | シンガポール支店をシンガポールクリフォード・センターに開設。   |
| 平成6年6月   | 台湾台北市に現地法人暉華企業股?有限公司（EXCEL ASIAN TAIWAN CO.,LTD.）を子会社として設立。  |
| 同年10月    | 香港支店を香港九龍に開設。  |
| 平成7年12月  | 上海事務所を中華人民共和国上海市に開設。   |
| 平成9年6月   | 神戸事務所を兵庫県神戸市に開設。   |
| 平成10年9月  | 日本証券業協会に店頭登録。  |
| 平成13年6月  | 中華人民共和国香港に逸博顧問有限公司（EASEPRO CONSULTANTS LTD）を子会社として設立。（現・卓華電子（香港）有限公司（EXCEL ELECTRONICS（HONG KONG）LIMITED））<br>中華人民共和国深?市に卓宏電子科技（深?）有限公司（E.P.I. Technology（Shenzhen）CO., LTD.）を子会社として設立。（現・卓華電子科技（深?）有限公司（EXCEL ELECTRONICS（SHENZHEN）LTD.）） |
| 平成13年10月 | 秋葉原営業所を東京都文京区に開設。（現・海外半導体ソリューション推進部に統合）  |
| 平成14年12月 | 東京証券取引所市場第二部に上場。   |
| 平成15年7月  | 香港支店の業務を卓華電子（香港）有限公司に統合、香港支店を閉鎖。   |
| 同年9月     | 東京都港区に本社機能を移転。   |
| 平成16年3月  | 東京証券取引所市場第一部に上場。   |
| 平成17年7月  | 中華人民共和国上海市に卓英国際貿易（上海）有限公司（EXCEL INTERNATIONAL TRADING（SHANGHAI）CO., LTD.）を子会社として設立。（上海事務所と統合し、上海事務所を閉鎖）  |
| 平成18年6月  | 本店を東京都品川区から東京都港区へ移転。   |
| 平成19年3月  | 株式会社ニデコの全株式を取得し子会社化。   |
| 平成19年7月  | 株式会社ニデコを吸収合併。<br>子会社NIDECO ELECTRONICS(SINGAPORE)PTE.LTD.をEXCEL SINGAPORE PTE.LTD.に商号変更。（シンガポール支店と統合し、シンガポール支店を閉鎖）   |
| 平成21年2月  | 中華人民共和国深?市に卓英電子貿易（深?）有限公司（EXCEL ELECTRONICS TRADING(SHENZHEN) LIMITED）を子会社として設立。   |

### 3【事業の内容】

当社の企業集団は、当社及び連結子会社6社で構成され、電子部品、電子機器の販売、電子部品等の海外調達及び電子部品等の委託加工販売を主な内容として事業活動を展開しております。

事業の系統図は次のとおりであります。

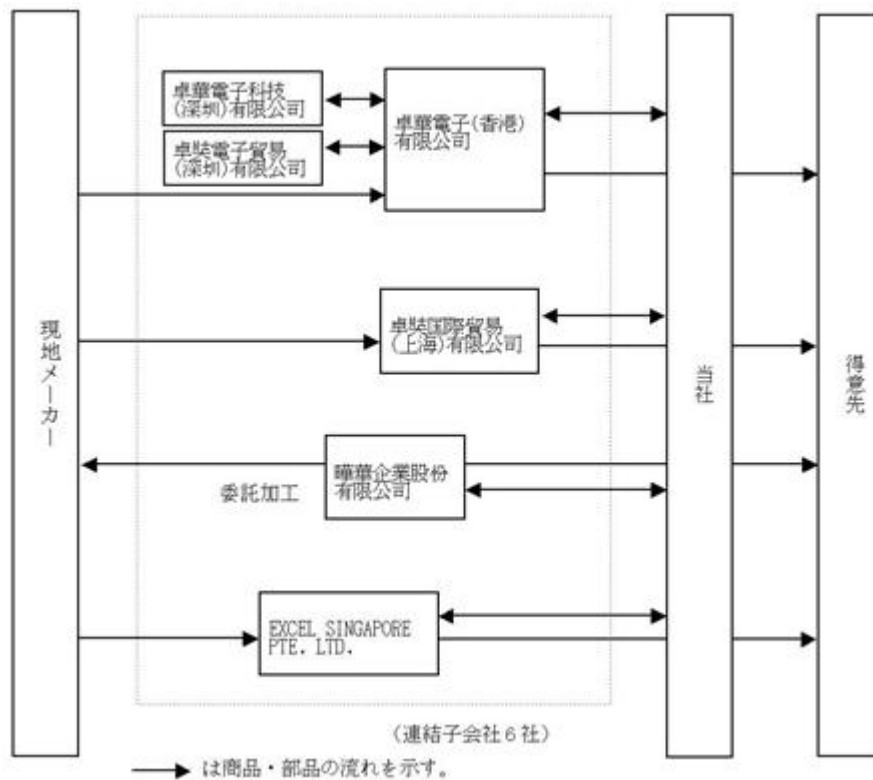

#### 4【関係会社の状況】

##### 連結子会社

| 名称                           | 住所             | 資本金              | 主要な事業の内容       | 議決権の所有割合(%)              | 関係内容                     |
|------------------------------|----------------|------------------|----------------|--------------------------|--------------------------|
| 擘華企業股?<br>有限公司               | 台湾<br>台北市      | 千NT\$<br>8,250   | 電子部品の販売        | 100.0                    | 当社の販売先、仕入先。役員の兼任3名。債務保証。 |
| 卓華電子(香港)<br>有限公司(注1,3)       | 中華人民共和国<br>香港  | 千香港\$<br>23,550  | 電子部品の販売        | 100.0                    | 当社の販売先、仕入先。役員の兼任2名。債務保証。 |
| 卓華電子科技<br>(深?)有限公司           | 中華人民共和国<br>深?市 | 千香港\$<br>8,750   | 電子部品の製造、<br>販売 | 100.0<br>(100.0)<br>(注2) | 役員の兼任2名。                 |
| 卓英国際貿易<br>(上海)有限公司           | 中華人民共和国<br>上海市 | 千US\$<br>200     | 電子部品の販売        | 100.0<br>(100.0)<br>(注2) | 当社の販売先、仕入先。役員の兼任2名。債務保証。 |
| EXCEL SINGAPORE<br>PTE. LTD. | シンガポール<br>共和国  | 千シンガポール\$<br>500 | 電子部品の販売        | 100.0                    | 当社の販売先、仕入先。役員の兼任2名。債務保証。 |
| 卓英電子貿易(深?)<br>有限公司(注3)       | 中華人民共和国<br>深?市 | 千US\$<br>75      | 電子部品の販売        | 100.0<br>(100.0)<br>(注2) | 役員の兼任2名。                 |

(注)1 特定子会社に該当しております。

2 議決権の所有割合の( )内は、間接所有割合で内数であります。

3 卓華電子(香港)有限公司グループ(卓華電子科技(深?)有限公司、卓英国際貿易(上海)有限公司及び卓英電子貿易(深?)有限公司を含む)については、売上高(連結会社相互間の内部売上高を除く。)の連結売上高に占める割合が10%を超えております。

|          |           |           |
|----------|-----------|-----------|
| 主要な損益情報等 | (1) 売上高   | 29,788百万円 |
|          | (2) 経常利益  | 511百万円    |
|          | (3) 当期純利益 | 422百万円    |
|          | (4) 純資産額  | 2,910百万円  |
|          | (5) 総資産額  | 9,952百万円  |

## 5【従業員の状況】

### (1) 連結会社の状況

事業の種類別セグメントを記載していないため、セグメント等の区分は記載しておりません。

平成22年3月31日現在

| 区分   | 従業員数(名) |
|------|---------|
| 全社共通 | 401     |
| 合計   | 401     |

- (注) 1 従業員数は就業人員数(グループ外から当社グループへの出向者を含む)であり、嘱託を含み、臨時雇用者(パートおよび派遣社員)を除いております。
- 2 前連結会計年度末に比べ従業員が69名減少しておりますが、国内における希望退職者募集および、海外子会社における生産量減少に伴う人員減等によるものであります。

### (2) 提出会社の状況

平成22年3月31日現在

| 従業員数(名) | 平均年齢(歳) | 平均勤続年数(年) | 平均年間給与(円) |
|---------|---------|-----------|-----------|
| 198(24) | 41.6    | 13.1      | 5,190,901 |

- (注) 1 従業員数は就業人員(他社からの出向者を含む)であり、嘱託を含み、臨時雇用者数(パートおよび派遣社員)は、当会計期間の平均人員を外数で記載しております。
- 2 前事業年度末に比べ従業員が42名減少しておりますが、希望退職者募集等によるものであります。
- 3 平均年間給与は、賞与および基準外賃金を含んでおります。

### (3) 労働組合の状況

労働組合は結成されておりませんが、労使関係は円満に推移しております。

## 第2【事業の状況】

### 1【業績等の概要】

#### (1)業績

当社グループは電子部品販売事業の割合が90%を超えているため、事業の種類別セグメント情報の記載を省略しております。このため事業の種類別セグメント情報に代えて、品目別の概況を記載しております。

当連結会計年度におけるわが国経済は、前年度のいわゆるリーマン・ショックに端を発した世界同時金融危機、同時不況に対する各国の協調した需要創出政策が効を奏し、最悪期は脱したとの見方が当初広まりかけましたが、政権交代を挟んで雇用の減少、消費の低迷、価格の下落等から年末を前に政府はデフレ宣言に追い込まれました。更に外国為替市場では中東、欧州の要因等から消去法的な円高が現出し先行きに不安が高まりましたが、その後年明け以降は市況も落ち着きを取り戻し各国での出口戦略の模索の動きと相俟って新年度に景気浮揚の期待をつなぐ状況となっております。

当社グループの属する電子部品業界においても、年度初めには需要は低迷したものの後半には旺盛に回復しましたが、生産の急激な縮小の影響でボトルネックが発生し、出荷がなかなか回復しないという状況も見られました。

こうした市場環境の下、当社グループは、顧客の海外シフトを含めた海外商談増加による伸長及び新規事業への取り組みにより業績の確保に努めましたが、当社を取り巻く種々環境の変化に抗し切れず、売上高は721億19百万円（前年同期比20.0%減）と大幅減収となりました。

各品目別の概況は次のとおりであります。

#### (液晶デバイス)

海外携帯電話向け小型液晶の販売増加がありました。アミューズメント向け液晶デバイスが厳しい市況環境の変化により減少し、売上高は239億27百万円（前年同期比6.6%減）となりました。

#### (半導体・集積回路)

デジタルカメラ向けCCD及び携帯電話向けカメラモジュールの減少により、売上高は137億32百万円（前年同期比11.3%減）となりました。

#### (電子部品・その他)

デジタルテレビ向けチューナーモジュール及び海外子会社における液晶モジュール向けデバイスの減少により、売上高は335億53百万円（前年同期比31.1%減）となりました。

#### (生産)

自社製品であるバックライトは、海外携帯電話向けの伸長により、売上高は9億5百万円（前年同期比188.3%増）

となりました。

所在地別売上高では日本における売上高は338億50百万円（前年同期比22.8%減）、アジアにおける売上高は382億68百万円（前年同期比17.3%減）となりました。

#### (2) キャッシュ・フローの状況

当連結会計年度末における現金及び現金同等物は、84億71百万円（前年同期比1.3%減）となりました。

各活動によるキャッシュ・フローの状況は以下のとおりであります。

#### (営業活動によるキャッシュ・フロー)

営業活動の結果調達した資金は26億39百万円（前年同期比61.8%減）となりました。これは税金等調整前当期純利益17億46百万円（前年同期比180.8%増）を確保し、仕入債務の増加41億7百万円（前年同期は54億40百万円の減少）が寄与しましたが、一方でたな卸資産の増加18億56百万円（前年同期は20億4百万円の減少）、売上債権の増加9億39百万円（前年同期は105億24百万円の減少）、等で資金を使用したことがその主な要因であります。

#### (投資活動によるキャッシュ・フロー)

投資活動では、定期預金の解約により1億50百万円（前年同期は1百万円の調達）、投資有価証券の売却により1億40百万円（前年同期比803.3%増）、等を調達した結果、3億33百万円の資金を調達しました（前年同期は2億87百万円の使用）。

#### (財務活動によるキャッシュ・フロー)

財務活動により使用した資金は30億91百万円（前年同期比151.8%増）となりました。社債の償還11億20百万円（前年同期比80.6%増）、短期借入金の純返済17億11百万円（前年同期は2億7百万円の純借入）が主な活動であります。

当社グループは以上のように過不足のない資金調達及び返済を行い資金の有効活用と効率的な運営を図っております。



## 2【生産、受注及び販売の状況】

### (1) 生産実績

当連結会計年度における生産実績を品目別に示すと以下のとおりであります。

| 品目別 | 生産高(百万円) | 前年同期比(%) |
|-----|----------|----------|
| 生産  | 690      | 252.1    |
| 合計  | 690      | 252.1    |

- (注) 1 金額は、製造原価によっております。  
2 上記金額には、消費税等は含まれておりません。  
3 「生産」品目で表示しているのは、当社グループが生産している液晶用バックライトがその主な商品であります。

### (2) 仕入実績

当連結会計年度における仕入実績を品目別に示すと以下のとおりであります。

| 品目別      | 仕入高(百万円) | 前年同期比(%) |
|----------|----------|----------|
| 液晶デバイス   | 25,399   | 107.8    |
| 半導体・集積回路 | 11,661   | 86.5     |
| 電子部品・その他 | 30,797   | 68.4     |
| 合計       | 67,858   | 82.7     |

- (注) 上記金額には、消費税等は含まれておりません。

### (3) 受注実績

当連結会計年度における受注実績を品目別に示すと以下のとおりであります。

| 品目別      | 受注高(百万円) | 前年同期比(%) | 受注残高(百万円) | 前年同期比(%) |
|----------|----------|----------|-----------|----------|
| 液晶デバイス   | 25,230   | 111.0    | 3,988     | 148.5    |
| 半導体・集積回路 | 13,630   | 91.1     | 1,663     | 94.2     |
| 電子部品・その他 | 30,648   | 74.1     | 4,529     | 60.9     |
| 生産       | 946      | 269.4    | 100       | 170.2    |
| 合計       | 70,455   | 88.8     | 10,281    | 86.1     |

- (注) 1 上記金額には、消費税等は含まれておりません。  
2 「生産」品目で内訳表示しているのは、当社グループが生産している液晶用バックライトがその主な商品であります。

(4) 販売実績

当連結会計年度における販売実績を品目別に示すと以下のとおりであります。

| 品目別      | 販売高(百万円) | 前年同期比(%) |
|----------|----------|----------|
| 液晶デバイス   | 23,927   | 93.4     |
| 半導体・集積回路 | 13,732   | 88.7     |
| 電子部品・その他 | 33,553   | 68.9     |
| 生産       | 905      | 288.3    |
| 合計       | 72,119   | 80.0     |

(注) 1 最近2連結会計年度の主な相手先別の販売実績及び当該販売実績の総販売実績に対する割合は以下のとおりであります。

| 相手先      | 前連結会計年度 |       | 当連結会計年度 |       |
|----------|---------|-------|---------|-------|
|          | 金額(百万円) | 割合(%) | 金額(百万円) | 割合(%) |
| シャープ株式会社 | 26,341  | 29.2  | 23,070  | 32.0  |
| 株式会社ナナオ  | 8,752   | 9.7   | 8,382   | 11.6  |

2 上記金額には、消費税等は含まれておりません。

3 「生産」品目で内訳表示しているのは、当社グループが生産している液晶用バックライトがその主な商品であります。

3【対処すべき課題】

当社グループの対処すべき課題は以下のとおりと考えております。

変化、進歩の激しいエレクトロニクス業界にあって、当社グループが成長を遂げていくため、「成長構造の再構築」が課題であり、具体的にはシャープ株式会社の電子部品を中心としたビジネスの継続的拡大と、新規事業・顧客の開発・育成・開拓による第2・第3の柱作りが不可欠であります。新規事業については、「将来伸びるマーケット」に対しプロジェクト・チームの編成によるマーケティングを強化する他、バックライト事業の再構築、デジタルテレビ事業の拡大等の戦略を持って臨んでまいります。

経営インフラの整備は企業を巡る環境の変化(制度改定、M&Aの進展、グローバル化の進展等)に的確に対応するために必要不可欠であり、当社グループにとっても喫緊の課題であります。これに対応するため、顧客ニーズを捉えたグローバルな拠点展開及び国内拠点網の見直し、内部統制システムの構築と運用、与信リスク、為替リスク、証券投資リスク等リスクマネジメントの強化等を推進してまいります。

世界同時景気後退並びに金融危機に見舞われた前年度においては、早期希望退職の募集、役員報酬の削減等に加え、経費の各側面で厳し目のコントロールを実施しましたが、事業環境が一応最悪期を脱したと見られる状況下、今後は経費の有効活用と適切なコントロールが課題であり、縮小均衡に陥らず伸び伸びとした営業により業績の伸長を目指してまいります。

#### 4【事業等のリスク】

有価証券報告書に記載した事業の状況、経理の状況等に関する事項のうち、投資者の判断に重要な影響を及ぼす可能性のある事項には、以下のようなものがあります。なお、文中における将来に関する事項は当連結会計年度末現在において当社グループが判断したものであります。

##### 経済情勢の変化

当社グループの取り扱う電子機器、電子部品は最終的にメーカーにより家電製品、モバイル機器、アミューズメント機器、事務機器等に使用されます。こうした最終財の需要動向は本邦及び世界の経済・景気動向に左右されると見られるため、当社グループの業績動向もこうした経済情勢の変化に影響を受ける可能性があります。

##### 電子機器・電子部品業界の情勢変化

当社グループが属する電子機器・電子部品業界においては、技術進歩の速度が速く、新製品の開発も絶え間なく行われております。更に本邦以外の供給者からの競争圧力もあり、当社グループの顧客が当社グループの取り扱う製品を継続的に使い続ける保証はありません。

##### 金融情勢の変化

当社グループは電子部品商社として、仕入先と販売先の間をつなぐ金融機能も有しております。仕入先への支払と販売先からの回収の期間の差により運転資金需要が発生し、主に金融機関からの短期借入金でまかなっております。当社グループの業績動向は市中金利に影響を与えるような金融情勢の変化に影響を受ける可能性があります。

また、取引先との紐帯強化の観点から投資有価証券を保有していますが、金融情勢の変化により株式市場が変動する場合には、資産の評価を通じて当社グループの業績動向に影響を与える可能性がある他、主に海外との取引に關して為替リスクが存在するため、外国為替市場の変動も当社グループの業績動向に影響を与える可能性があります。

##### 特定の仕入先・販売先への依存

当社グループの最大の仕入先及び販売先はシャープ株式会社であります。

当社グループは同社から液晶デバイス等の電子部品を仕入れユーザーに販売する他、海外において仕入れた電子部品等を同社に販売しております。当社グループの業績動向はシャープ株式会社の動向により影響を受ける可能性があります。

## 5【経営上の重要な契約等】

(1) 次の各社と特約店契約、代理店契約等に基づいて取引をいたしております。

| 契約会社名            | 相手先名                | 取扱商品                                  | 契約の種類         | 契約期間                           |
|------------------|---------------------|---------------------------------------|---------------|--------------------------------|
| 株式会社<br>エクセル(当社) | シャープ株式会社            | 各種液晶、半導体、オプト<br>デバイス、プリント基板<br>等      | 販売取引契約        | 昭和44年4月16日から1年<br>間(その後、自動継続)  |
|                  | アルプス電気株式会社          | スイッチ、ボリューム、各<br>種センサー等                | 代理店取引基本<br>契約 | 平成20年2月26日から1年<br>間(その後、自動継続)  |
|                  | パナソニック電工制御株<br>式会社  | リレー、マイクロスイッ<br>チ、タイマー、プレー<br>カー、コネクタ等 | 商品販売代理店<br>契約 | 平成21年4月1日から平成<br>22年3月31日まで(注) |
|                  | オリジン電気株式会社          | 各種シリコン整流素子、<br>ミニチュアベアリング等            | 代理店契約         | 昭和36年10月1日から1年<br>間(その後、自動継続)  |
|                  | シャープセミコンダクタ<br>株式会社 | 画像処理装置等                               | 取扱契約          | 平成5年10月1日から1年<br>間(その後、自動継続)   |
|                  | ヴィア テクノロジーズ<br>インク  | 各種半導体等                                | 販売代理店契約       | 平成13年6月5日から1年<br>間(その後、自動継続)   |

(注) パナソニック電工制御株式会社との商品販売代理店契約は平成22年4月1日から平成23年3月31日までを期限として継続しております。

(2) 次の会社と取引基本契約に基づいて取引をいたしております。

| 契約会社名                       | 相手先名     | 取扱商品  | 契約の種類 | 契約期間                          |
|-----------------------------|----------|-------|-------|-------------------------------|
| 卓華電子(香港)<br>有限公司(連結子<br>会社) | シャープ株式会社 | 電子部品等 | 取引契約  | 平成15年9月25日から1年<br>間(その後、自動継続) |

## 6【研究開発活動】

特に記載する事項はありません。

## 7【財政状態、経営成績及びキャッシュ・フローの状況の分析】

文中における将来に関する事項は、当連結会計年度末現在において、当社グループが判断したものであります。

### (1) 重要な会計方針及び見積り

当社グループの連結財務諸表は、わが国において一般に公正妥当と認められている会計基準に基づいて作成されております。具体的には第5 経理の状況 1 連結財務諸表等の「連結財務諸表作成のための基本となる重要な事項」に記載のとおりであります。当社グループは、他社と比較しても特殊な会計処理や大幅な見積りに依存する会計処理は行っておらず、見積り等の不確実性による業績への影響は、その可能性は小さいものと思われま

### (2) 経営成績に重要な影響を与える要因について

当連結会計年度におけるわが国経済は、いわゆるリーマン・ショック後の金融危機、景気後退への世界協調経済対策の効果がジワジワと現われ、景気浮揚へ期待を繋ぐ展開となりました。

こうした状況下、当社グループは「第2 事業の状況 1 業績等の概要 (1) 業績」に記載のとおり、液晶デバイスによる239億27百万円、電子部品・その他による335億53百万円等により、売上高は721億19百万円を獲得し、668億71百万円の売上原価を控除し、売上総利益で52億47百万円となりました。人件費20億25百万円が主なものである販売費及び一般管理費で総額34億82百万円を費やし、営業利益で17億64百万円となりました。仕入割引84百万円を主なものとする営業外収益は1億95百万円となり、為替差損79百万円、支払利息76百万円を主なものとする営業外費用は1億99百万円となり、経常利益は17億60百万円となりました。特別利益は47百万円、早期割増退職金32百万円を主なものとする特別損失は61百万円、法人税等の負担額は5億90百万円となり当期純利益は11億56百万円となりました。

今後の経営成績については、シャープ株式会社の電子部品を中心にしたビジネスの継続的拡大と新規ユーザー、新規リソースへの業務拡大の推進により業績の伸長を図り、更に効率的な経営を進める計画としておりますが、最終製品の需要動向、当社グループの供給する電子部品・機器を使用した製品の販売動向、更には海外ビジネスの中心となっている中国の経済動向等により影響を受けることが考えられます。

### (3) 資本の財源及び資金の流動性についての分析

当連結会計年度におけるキャッシュ・フローの状況は、「第2 事業の状況 1 業績等の概要 (2) キャッシュ・フローの状況」に記載のとおりであります。

当社グループの資金需要は、「第2 事業の状況 4 事業等のリスク」でも触れましたが、売上債権に対するものが主なもので当該需要をまかなうため金融機関よりの借入金に依存しております。

当連結会計年度中において、営業活動で獲得した資金26億39百万円と、定期預金の解約及び投資有価証券の売却を主なものとする投資活動により獲得した資金3億33百万円を使用し、社債の償還及び短期借入金の返済を主要な項目とする財務活動に30億91百万円使用した結果、当連結会計年度末における現金及び現金同等物は84億71百万円となり、前連結会計年度末対比わずかに減少しました。

当社グループは以上のように状況に応じた機動的な資金調達及び返済を行い、資金の有効活用、効率運営を図っております。

### 第3【設備の状況】

#### 1【設備投資等の概要】

特に記載する事項はありません。

#### 2【主要な設備の状況】

##### (1) 提出会社

当社は、国内に17ヶ所の支店、営業所、商品センターを有しています。

以上のうち、主要な設備は以下のとおりであります。

平成22年3月31日現在

| 事業所名<br>(所在地)           | 設備の内容             | 帳簿価額                 |             |              |                        | 合計<br>(百万円) | 従業員数<br>(人) |
|-------------------------|-------------------|----------------------|-------------|--------------|------------------------|-------------|-------------|
|                         |                   | 土地<br>(百万円)<br>(面積㎡) | 建物<br>(百万円) | 構築物<br>(百万円) | 工具、器具及<br>び備品<br>(百万円) |             |             |
| 立川営業所<br>(昭島市)          | 販売業務及び<br>管理業務用施設 | 36<br>(164.78)       | 4           | -            | 0                      | 41          | 7           |
| 行田営業所<br>(行田市)          |                   | 71<br>(449.58)       | 12          | 0            | 0                      | 84          | 6           |
| 福島営業所<br>(福島市)          |                   | 31<br>(421.59)       | 15          | 0            | 0                      | 47          | 7           |
| 名古屋支店<br>(名古屋市南区)       |                   | 7<br>(294.00)        | 12          | 1            | 0                      | 20          | 10          |
| 本社<br>(港区)              |                   | 370<br>(301.02)      | 184         | -            | 3                      | 558         | 68          |
| 大阪商品センター<br>(大阪府八尾市)    |                   | 52<br>(395.00)       | 11          | 0            | 0                      | 64          | 2           |
| 市ヶ谷支店<br>(千代田区)         |                   | 810<br>(266.25)      | 94          | -            | 4                      | 909         | 20          |
| さいたま物流センター<br>(さいたま市南区) |                   | -                    | 4           | -            | 0                      | 4           | 8           |
| 水戸営業所<br>(水戸市)          |                   | 30<br>(283.20)       | 16          | -            | 0                      | 48          | 8           |
| メゾンニデコ<br>(府中市)         |                   | 32<br>(120.20)       | 2           | -            | -                      | 34          | -           |

(注) 1 帳簿価額には、建設仮勘定の額を含んでおりません。

2 リース契約による主な賃借設備は次のとおりであります。

| 名称                                   | 台数 | リース期間   | 年間リース料<br>(百万円) | リース契約残高<br>(百万円) |
|--------------------------------------|----|---------|-----------------|------------------|
| コンピュータ本体及び付属品等<br>(所有権移転外ファイナンス・リース) | 一式 | 48～60ヶ月 | 64              | 123              |
| 車輛運搬具<br>(所有権移転外ファイナンス・リース)          | 8台 | 60～72ヶ月 | 3               | 5                |

(2) 在外子会社

| 会社名            | 事業所名<br>(所在地)  | 設備の内容             | 帳簿価額                 |             |              |                        |             | 従業員数<br>(人) |
|----------------|----------------|-------------------|----------------------|-------------|--------------|------------------------|-------------|-------------|
|                |                |                   | 土地<br>(百万円)<br>(面積㎡) | 建物<br>(百万円) | 構築物<br>(百万円) | 工具、器具<br>及び備品<br>(百万円) | 合計<br>(百万円) |             |
| 卓華電子(香港)有限公司   | 中華人民共和国<br>香港  | 販売業務及び管理<br>業務用施設 | -                    | 4           | -            | 2                      | 6           | 30          |
| 卓華電子科技(深?)有限公司 | 中華人民共和国<br>深?市 | 生産設備              | -                    | 8           | -            | 27                     | 35          | 133         |

3 【設備の新設、除却等の計画】

当連結会計年度末現在における重要な設備の新設及び除却の計画はありません。

## 第4【提出会社の状況】

### 1【株式等の状況】

#### (1)【株式の総数等】

##### 【株式の総数】

| 種類   | 発行可能株式総数(株) |
|------|-------------|
| 普通株式 | 30,000,000  |
| 計    | 30,000,000  |

##### 【発行済株式】

| 種類   | 事業年度末現在発行数<br>(株)<br>(平成22年3月31日) | 提出日現在発行数(株)<br>(平成22年6月25日) | 上場金融商品取引所名<br>又は登録認可金融商品<br>取引業協会名 | 内容        |
|------|-----------------------------------|-----------------------------|------------------------------------|-----------|
| 普通株式 | 9,086,755                         | 9,086,755                   | 東京証券取引所<br>市場第一部                   | 単元株式数100株 |
| 計    | 9,086,755                         | 9,086,755                   | -                                  | -         |

#### (2)【新株予約権等の状況】

該当事項はありません。

#### (3)【行使価額修正条項付新株予約権付社債券等の行使状況等】

平成22年2月1日以降に開始する事業年度に係る有価証券報告書から適用されるため、記載事項はありません。

#### (4)【ライツプランの内容】

該当事項はありません。



(5) 【発行済株式総数、資本金等の推移】

| 年月日                                  | 発行済株式総<br>数増減数<br>(株) | 発行済株式総<br>数残高(株) | 資本金増減額<br>(百万円) | 資本金残高<br>(百万円) | 資本準備金増<br>減額(百万<br>円) | 資本準備金残<br>高(百万円) |
|--------------------------------------|-----------------------|------------------|-----------------|----------------|-----------------------|------------------|
| 平成17年4月1日<br>~<br>平成17年6月30日<br>(注1) | 72,115                | 8,286,755        | 55              | 1,950          | 60                    | 1,989            |
| 平成18年3月7日<br>(注2)                    | 700,000               | 8,986,755        | 994             | 2,944          | 993                   | 2,982            |
| 平成18年3月24日<br>(注3)                   | 100,000               | 9,086,755        | 142             | 3,086          | 141                   | 3,124            |

(注) 1 新株引受権の行使による増加であります。

2 有償一般募集

発行価格 2,977円

発行価額 2,838.85円

資本組入額 1,420円

3 第三者割当(オーバーアロットメントによる売出しに関連した第三者割当増資)

発行価格 2,977円

発行価額 2,838.85円

資本組入額 1,420円

割当先 野村證券株式会社

(6) 【所有者別状況】

平成22年3月31日現在

| 区分              | 株式の状況(1単元の株式数100株) |        |              |            |        |      |        | 計      | 単元未満株<br>式の状況<br>(株) |
|-----------------|--------------------|--------|--------------|------------|--------|------|--------|--------|----------------------|
|                 | 政府及び地<br>方公共団体     | 金融機関   | 金融商品取<br>引業者 | その他の法<br>人 | 外国法人等  |      | 個人その他  |        |                      |
|                 |                    |        |              |            | 個人以外   | 個人   |        |        |                      |
| 株主数(人)          | 1                  | 33     | 24           | 29         | 69     | 2    | 3,356  | 3,514  | -                    |
| 所有株式数<br>(単元)   | 330                | 23,892 | 1,081        | 6,232      | 17,156 | 122  | 42,027 | 90,840 | 2,755                |
| 所有株式数の<br>割合(%) | 0.36               | 26.30  | 1.19         | 6.86       | 18.89  | 0.13 | 46.27  | 100    | -                    |

(注) 自己株式420,074株は、「個人その他」に4,200単元、「単元未満株式の状況」に74株含まれております。

(7)【大株主の状況】

平成22年3月31日現在

| 氏名又は名称   | 住所   | 所有株式数<br>(千株) | 発行済株式総数に<br>対する所有株式数<br>の割合(%) |
|--|--|---------------|--------------------------------|
| ピーピーエイチ フォー ファイデリ<br>ティー ロープライス ストック ファ<br>ンド<br>(常任代理人 株式会社三菱東京U<br>FJ銀行) | 40 WATER STREET ,<br>BOSTON MA 02109 U . S . A .<br>(東京都千代田区丸の内2丁目7-1)                             | 909           | 10.01                          |
| 株式会社エクセル   | 東京都港区西新橋3丁目12-10   | 420           | 4.62                           |
| 資産管理サービス信託銀行株式会<br>社(年金信託口)  | 東京都中央区晴海1丁目8-12<br>晴海アイランドトリトンスクエア<br>オフィスタワーZ棟  | 309           | 3.40                           |
| 竹田 和平  | 愛知県名古屋市天白区   | 290           | 3.19                           |
| 日本マスタートラスト信託銀行株式<br>会社(信託口)  | 東京都港区浜松町2丁目11-3  | 273           | 3.01                           |
| メロン バンク エヌエー トリーテ<br>ィー クライアント オムニバス<br>(常任代理人 株式会社三菱東京U<br>FJ銀行)          | ONE MELLON BANK<br>CENTER , P I T T S B U R G H ,<br>P E N N S Y L V A N I A<br>(東京都千代田区丸の内2丁目7-1) | 271           | 2.99                           |
| 日本トラスティ・サービス信託銀行<br>株式会社(信託口)  | 東京都中央区晴海1丁目8-11  | 255           | 2.81                           |
| 株式会社リョーサン  | 東京都千代田区東神田2丁目3-5   | 211           | 2.32                           |
| 株式会社みずほ銀行  | 東京都千代田区内幸町1丁目1-5   | 204           | 2.25                           |
| 日本トラスティ・サービス信託銀行<br>株式会社(信託口9)   | 東京都中央区晴海1丁目8-11  | 182           | 2.01                           |
| 計  | -  | 3,326         | 36.61                          |

(注)1. 上記資産管理サービス信託銀行株式会社(年金信託口)、日本マスタートラスト信託銀行株式会社(信託口)、日本トラスティ・サービス信託銀行株式会社(信託口)、日本トラスティ・サービス信託銀行株式会社(信託口9)の所有株式のうち、信託業務に係る株式数はそれぞれ309千株(年金信託設定分309千株)、272千株(投資信託設定分68千株、年金信託設定分142千株、管理有価証券信託設定分61千株)、252千株(投資信託設定分98千株、年金信託設定分99千株、管理有価証券信託設定分54千株)、182千株(管理有価証券信託設定分182千株)、であります。

2. 株式会社みずほ銀行及びその共同保有者である みずほ信託銀行株式会社、みずほ投信投資顧問株式会社から平成21年11月9日付で提出された大量保有報告書により平成21年10月30日現在で891千株保有している旨の報告を受けておりますが、当社として期末時点における実質所有株式数が確認できませんので、上記大株主の状況には含めておりません。

なお、株式会社みずほ銀行の大量保有報告書の内容は以下のとおりであります。

| 氏名又は名称        | 住所                | 保有株券等の数<br>(千株) | 株券保有割合<br>(%) |
|---------------|-------------------|-----------------|---------------|
| 株式会社みずほ銀行     | 東京都千代田区内幸町1丁目1番5号 | 204             | 2.25          |
| みずほ信託銀行株式会社   | 東京都中央区八重洲1丁目2番1号  | 646             | 7.11          |
| みずほ投信投資顧問株式会社 | 東京都港区三田3丁目5番27号   | 41              | 0.45          |
| 計             | -                 | 891             | 9.81          |

3. エフエムアール エルエルシー (FMR LLC) から平成21年9月7日付の大量保有報告書の写しの送付があり、平成21年9月1日現在で1,109千株を保有している旨の報告を受けておりますが、当社として期末時点における実質所有株式数が確認できませんので、上記大株主の状況には含めておりません。

なお、エフエムアール エルエルシーの大量保有報告書の写しの内容は以下のとおりであります。

大量保有者 エフエムアール エルエルシー (FMR LLC)  
住所 米国 02109 マサチューセッツ州 ボストン  
デヴォンシャー・ストリート82  
保有株券等の数 1,109千株  
株券等保有割合 12.21%

( 8 ) 【議決権の状況】  
【発行済株式】

平成22年3月31日現在

| 区分             | 株式数(株)                   | 議決権の数(個) | 内容            |
|----------------|--------------------------|----------|---------------|
| 無議決権株式         | -                        | -        | -             |
| 議決権制限株式(自己株式等) | -                        | -        | -             |
| 議決権制限株式(その他)   | -                        | -        | -             |
| 完全議決権株式(自己株式等) | (自己保有株式)<br>普通株式 420,000 | -        | 単元株式数<br>100株 |
| 完全議決権株式(その他)   | 普通株式 8,664,000           | 86,640   | 同上            |
| 単元未満株式         | 普通株式 2,755               | -        | 同上            |
| 発行済株式総数        | 9,086,755                | -        | -             |
| 総株主の議決権        | -                        | 86,640   | -             |

(注) 「単元未満株式」欄の普通株式には、当社所有の自己株式74株が含まれております。

【自己株式等】

平成22年3月31日現在

| 所有者の氏名又は<br>名称       | 所有者の住所                | 自己名義所有株式<br>数(株) | 他人名義所有株式<br>数(株) | 所有株式数の合計<br>(株) | 発行済株式総数に<br>対する所有株式数<br>の割合(%) |
|----------------------|-----------------------|------------------|------------------|-----------------|--------------------------------|
| (自己保有株式)<br>株式会社エクセル | 東京都港区西新橋<br>三丁目12番10号 | 420,000          | -                | 420,000         | 4.62                           |
| 計                    | -                     | 420,000          | -                | 420,000         | 4.62                           |

( 9 ) 【ストックオプション制度の内容】

該当事項はありません。

## 2【自己株式の取得等の状況】

【株式の種類等】 会社法第155条第7号に該当する普通株式の取得

### (1)【株主総会決議による取得の状況】

該当事項はありません。

### (2)【取締役会決議による取得の状況】

該当事項はありません。

### (3)【株主総会決議又は取締役会決議に基づかないものの内容】

| 区分              | 株式数(株) | 価額の総額(円) |
|-----------------|--------|----------|
| 当事業年度における取得自己株式 | 20     | 19,860   |
| 当期間における取得自己株式   | -      | -        |

(注) 当期間における取得自己株式には平成22年6月1日からこの有価証券報告書提出日までの単元未満株式の買取りによる株式数は含まれておりません。

### (4)【取得自己株式の処理状況及び保有状況】

| 区分                          | 当事業年度   |            | 当期間     |            |
|-----------------------------|---------|------------|---------|------------|
|                             | 株式数(株)  | 処分価額の総額(円) | 株式数(株)  | 処分価額の総額(円) |
| 引き受ける者の募集を行った取得自己株式         | -       | -          | -       | -          |
| 消却の処分を行った取得自己株式             | -       | -          | -       | -          |
| 合併、株式交換、会社分割に係る移転を行った取得自己株式 | -       | -          | -       | -          |
| その他(単元未満株式の売渡請求による売渡)       | -       | -          | -       | -          |
| 保有自己株式数                     | 420,074 | -          | 420,074 | -          |

(注) 当期間における保有自己株式数には平成22年6月1日からこの有価証券報告書提出日までの単元未満株式の買取り及び売渡による株式数は含まれておりません。

### 3【配当政策】

当社は技術の進歩と業務環境の変化が激しいエレクトロニクス業界にあって、新事業展開のための内部留保資金の蓄積は、企業としての発展のため、ひいては株主のためにも必要不可欠と考えております。

したがいまして株主への利益の還元についても、現在の株主は勿論、長期的にも株主に報いるよう、現在と将来のバランスを十分に考慮した還元を行ってまいりたいと考えております。

当社は中間配当と期末配当の年2回の剰余金の配当を行うことを基本方針としております。

これらの剰余金の配当の決定機関は、期末配当については株主総会、中間配当については、取締役会であります。

当社は「取締役会の決議により、毎年9月30日を基準日として、中間配当を行うことができる」旨を定款に定めております。

なお、当事業年度に係る剰余金の配当は以下のとおりであります。

| 決議年月日              | 配当金の総額(百万円) | 1株当たり配当額(円) |
|--------------------|-------------|-------------|
| 平成21年10月22日取締役会決議  | 130         | 15          |
| 平成22年6月24日定時株主総会決議 | 130         | 15          |

### 4【株価の推移】

#### (1)【最近5年間の事業年度別最高・最低株価】

| 回次    | 第46期    | 第47期    | 第48期    | 第49期    | 第50期    |
|-------|---------|---------|---------|---------|---------|
| 決算年月  | 平成18年3月 | 平成19年3月 | 平成20年3月 | 平成21年3月 | 平成22年3月 |
| 最高(円) | 4,000   | 3,360   | 2,250   | 1,545   | 1,271   |
| 最低(円) | 1,752   | 1,964   | 870     | 501     | 774     |

(注) 最高・最低株価は、東京証券取引所市場第一部における株価を記載しております。

#### (2)【最近6月間の月別最高・最低株価】

| 月別    | 平成21年10月 | 11月   | 12月   | 平成22年1月 | 2月    | 3月    |
|-------|----------|-------|-------|---------|-------|-------|
| 最高(円) | 1,160    | 1,098 | 1,111 | 1,099   | 1,074 | 1,271 |
| 最低(円) | 1,051    | 930   | 982   | 1,012   | 986   | 1,038 |

(注) 最高・最低株価は、東京証券取引所市場第一部における株価を記載しております。

5【役員の状況】

| 役名               | 職名   | 氏名    | 生年月日        | 略歴  | 任期   | 所有株式数(千株) |
|------------------|--|-------|-------------|---|------|-----------|
| 取締役社長<br>(代表取締役) |  | 橋本 善夫 | 昭和21年3月22日生 | 昭和44年3月 株式会社三菱電気(現株式会社リョーサン)入社<br>平成8年6月 同社常務取締役海外営業本部長<br>平成11年9月 当社入社顧問<br>平成11年12月 専務取締役経営企画室長兼監査室長<br>平成12年12月 代表取締役社長(現任)  | (注)2 | 49        |
| 常務取締役            | 経本部長兼<br>経理部長                              | 進藤 龍生 | 昭和27年1月7日生  | 昭和49年4月 株式会社住友銀行(現株式会社三井住友銀行)入行<br>平成12年5月 当社出向経理部部長<br>平成14年6月 当社入社経理部長<br>平成15年6月 取締役経理部長<br>平成19年6月 常務取締役経理部長<br>平成19年7月 常務取締役経本部長兼経理部長(現任)  | (注)2 | 9         |
| 常務取締役            | 国内営業本部長兼第一営業本部長、<br>シャープ販売推進本部長、<br>営業管理部長 | 山田 清隆 | 昭和29年1月17日生 | 昭和51年6月 当社入社<br>平成6年1月 東京南支店長<br>平成15年6月 取締役東日本営業本部長<br>平成20年6月 常務取締役第二営業本部長兼電子部品販売推進本部長、営業管理部長<br>平成22年6月 常務取締役国内営業本部長兼第一営業本部長、シャープ販売推進本部長、営業管理部長(現任)                                  | (注)2 | 7         |
| 常務取締役            | 経営企画室長兼管理本部長、事務管理部長、業務部長                   | 谷村 偉作 | 昭和30年3月9日生  | 昭和52年4月 株式会社富士銀行(現株式会社みずほコーポレート銀行)入行<br>平成17年7月 当社出向監査室長兼経営企画室長<br>平成18年6月 当社入社監査室長兼経営企画室長<br>平成19年6月 取締役経営企画室長兼監査室長<br>平成22年6月 常務取締役経営企画室長兼管理本部長、事務管理部長、業務部長(現任)                       | (注)2 | 4         |
| 取締役              | 海外営業本部長兼海外生産推進部長                           | 上田 豊男 | 昭和33年2月1日生  | 昭和53年4月 当社入社<br>平成18年6月 取締役海外営業本部長兼営業管理部長、業務部長<br>平成21年10月 取締役海外営業本部長兼海外生産推進部長(現任)<br>(他の法人の代表状況)<br>擘華企業股?有限公司 董事長<br>卓英国際貿易(上海)有限公司 董事長<br>EXCEL SINGAPORE PTE.LTD. MANAGING DIRECTOR | (注)2 | 16        |

| 役名    | 職名                                      | 氏名    | 生年月日        | 略歴  | 任期   | 所有株式数(千株) |
|-------|---|-------|-------------|---|------|-----------|
| 取締役   | 新規事業推進<br>本部長兼デジタルTVソ<br>リューション<br>推進部長 | 大滝 伸明 | 昭和31年1月21日生 | 昭和54年4月 松下電送株式会社(現パナソ<br>ニックコミュニケーションズ株<br>式会社)入社<br>平成13年9月 当社入社海外半導体販売推進部<br>課長<br>平成16年6月 海外半導体販売推進部長<br>平成18年6月 取締役新規事業推進本部長兼海<br>外半導体ソリューション推進部<br>長、デジタルTVソリューション<br>推進部長<br>平成22年6月 取締役新規事業推進本部長兼デ<br>ジタルTVソリューション推進部<br>長(現任) | (注)2 | 4         |
| 取締役   | 第二営業本部<br>長兼電子部品<br>販売推進本部<br>長         | 柳田 尚希 | 昭和35年9月2日生  | 昭和58年4月 当社入社<br>平成15年4月 北陸営業所長<br>平成22年6月 取締役第二営業本部長兼電子部<br>品販売推進本部長(現任)  | (注)2 | 2         |
| 常勤監査役 |   | 今井 忠雄 | 昭和18年5月7日生  | 昭和42年4月 株式会社富士銀行(現株式会社<br>みずほコーポレート銀行)入行<br>平成7年4月 同行融資企画部支店指導役<br>平成7年12月 当社出向経理部部長<br>平成8年12月 当社入社取締役経理部長<br>平成12年12月 常務取締役経営企画室長兼監査<br>室長兼総務部、経理部、事務管理<br>部担当<br>平成15年6月 常勤監査役(現任)   | (注)3 | 8         |
| 監査役   |   | 浅川 修  | 昭和21年1月14日生 | 昭和43年4月 早川電機工業株式会社(現<br>シャープ株式会社)入社<br>平成11年10月 同社経理本部 副本部長<br>平成13年2月 同社電子部品営業本部副本部長<br>平成18年6月 当社監査役(現任)  | (注)5 | 2         |
| 監査役   |   | 加藤 豊久 | 昭和20年7月24日生 | 昭和44年4月 株式会社三井銀行(現株式会社<br>三井住友銀行)入行<br>平成7年6月 さくら銀行(現株式会社三井住<br>友銀行)東京営業第四部 部長<br>平成13年5月 さくらリース株式会社(現三井<br>住友ファイナンス&リース株式<br>会社)専務取締役<br>平成19年10月 三井住友ファイナンス&リース<br>株式会社常務執行役員<br>平成20年6月 当社監査役(現任)                                  | (注)4 | -         |
| 監査役   |   | 都甲 和幸 | 昭和32年1月20日生 | 昭和55年4月 監査法人中央会計事務所入所<br>昭和58年3月 公認会計士登録<br>平成2年7月 監査法人三優会計社(現三優監<br>査法人)入所<br>平成13年9月 同監査法人 代表社員<br>平成20年7月 都甲公認会計士事務所開設 所長<br>(現任)<br>平成21年1月 株式会社RTBコンサルティン<br>グ設立 代表取締役(現任)<br>平成22年6月 当社監査役(現任)                                  | (注)5 | -         |
| 計     |   |       |             |   |      | 104       |



- (注) 1 . 監査役 浅川修氏、加藤豊久氏、都甲和幸氏は、会社法第 2 条第16号に定める社外監査役であります。
- 2 . 平成22年 6 月24日開催の定時株主総会終結の時から 1 年間。
  - 3 . 平成19年 6 月22日開催の定時株主総会終結の時から 4 年間。
  - 4 . 平成20年 6 月24日開催の定時株主総会終結の時から 4 年間。
  - 5 . 平成22年 6 月24日開催の定時株主総会終結の時から 4 年間。

## 6【コーポレート・ガバナンスの状況等】

### (1)【コーポレート・ガバナンスの状況】

コーポレート・ガバナンスに関する基本的な考え方

コーポレート・ガバナンスについては会社の経営上、業績の向上、継続的成長、新規事業戦略の展開等と並ぶ最重要課題であるとの認識の下「オープンでクリーンな経営」を実践することを中期経営計画の基本方針に盛り込んでおります。

企業統治の体制

#### (イ) 企業統治の体制の概要

当社は、取締役は7名、監査役は4名であります。

監査役のうち3名が社外監査役で、社外取締役は選任していません。

当社は監査役制度を採用しており、常勤監査役1名、非常勤監査役3名（内社外監査役3名）で監査役会を構成しております。

当社の経営上の意思決定、業務執行及び経営の監視に係る経営管理組織その他のコーポレート・ガバナンス体制の状況は、下記の模式図のとおりとなっております。

なお、当社の取締役は15名以内とする旨定款に定めております。

(模式図)

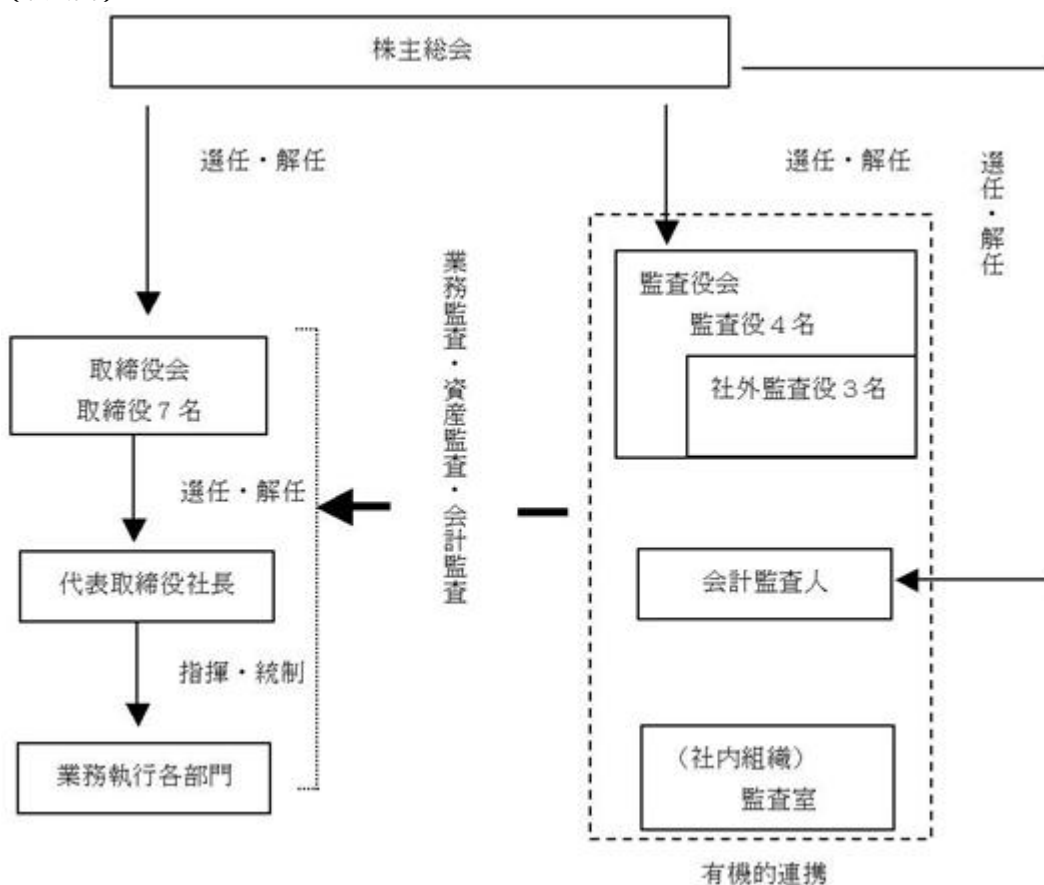

最近1年間で以下のコーポレート・ガバナンス充実にに向けた取り組みを行っております。

- ・財務報告の信頼性・適正性を確保するため、内部統制システムの整備テスト、運用テストを通じ実際に業務が行われる営業所等に説明、指導を行いました。
- ・監査役機能強化を目的に、必要に応じ監査役の指揮命令下で、監査室による調査・検証等が実施できる体制を整えました。

#### (ロ) 企業統治の体制を採用する理由

当社の経営執行状況については、監査役会、会計監査人及び内部監査部門の3者が有機的連携の下に、業務の妥当性、適法性、効率性等の観点から経営を監視することを基本方針としております。

当社は、社外監査役を3名選任しており、当該社外監査役による監査を実施することで、外部から客観的・中立的に経営を監視する機能が整っていると考えるため、現状の体制を採用しております。

#### (ハ) 内部統制システムの整備の状況

当社の内部統制システムについては「内部統制システム構築の基本方針」（平成22年3月18日改訂）に

基づき実施しております。

具体的に財務報告の信頼性に係る内部統制システムの整備状況について、1) 全社的な内部統制、2) 業務プロセスに係る内部統制、3) 決算財務プロセスに係る内部統制、4) ITを利用した内部統制の各々につき、監査室を中心に適宜、チェックリスト、業務記述書、フローチャート、リスク・コントロールマトリクスを利用した評価を実施し、結果を取締役に報告、指揮命令系統を通じ必要な改善を実施しております。また、その結果は「内部統制報告書」として有価証券報告書とともに公表しております。

## (二) リスク管理体制の整備の状況

当社グループを取り巻く要因の変化により予見されるリスクに対し、管理体制の整備を図っておりますが、最近1年間での主な整備状況は以下のとおりであります。

### (リスク)

- ・為替市場、株式市場、資金市場など市場の変動によるリスク
- ・不適切な財務報告の作成・開示のリスク
- ・情報漏洩のリスク

### (整備状況)

為替リスクにさらされているポジション、投資有価証券の時価評価及び損益状況、資金調達の状況と今後の見通しについて所管部長から取締役会に報告し、議論を行うこととしており、最近一年間では更めてデリバティブ取引管理規程を明定し、日常取引の管理を進めております。

継続的に、金融商品取引法の要求する内部統制システムの構築により、整備テスト、運用テストを経て内部統制報告書の監査を受けた他、幹部会等において社内の意識を高める取り組みを行っております。

秘密情報の漏洩は社内・外へ及ぼす影響が大きいと考えられるため、情報機器及び媒体の管理体制を見直し、秘密情報漏洩防止マニュアルとして明文化し、社内に周知徹底を図っております。

## (ホ) 責任限定契約の内容の概要

当社と社外取締役は会社法第427条第1項の規定に基づき、同法第423条第1項の損害賠償責任を限定する契約を締結することができる旨定款に定めております。

また、当社と社外監査役は会社法第427条第1項の規定に基づき、同法第423条第1項の損害賠償責任を限定する契約を締結しております。当該契約に基づく損害賠償責任の限度額は、会社法第425条第1項に定める最低責任限度額としております。

なお、当該責任限定が認められるのは、当該社外監査役が責任の原因となった職務の遂行について善悪かつ重大な過失がないときに限られます。

## (ヘ) 取締役の選任の決議要件

当社は、取締役の選任決議について、議決権を行使することができる株主の議決権の3分の1以上を有する株主が出席し、その議決権の過半数をもって行う旨定款に定めております。

また、取締役の選任決議は、累積投票によらないものとする旨定款に定めております。

## (ト) 株主総会の特別決議要件

当社は、特別決議の定足数をより確実に充足できるよう、会社法第309条第2項に定める株主総会の特別決議要件について、議決権を行使することができる株主の議決権の3分の1以上を有する株主が出席し、その議決権の3分の2以上をもって行う旨定款に定めております。

## (チ) 自己株式の取得

当社は、自己の株式の取得について、会社法第165条第2項の規定に基づき、取締役会の決議によって自己の株式を取得することができる旨を定款に定めております。これは、経済情勢の変化に対応して財務政策等の経営諸施策を機動的に遂行することを可能とすることを目的とするものであります。

## (リ) 中間配当

当社は株主への機動的な利益還元を行うため、会社法第454条第5項の規定により取締役会の決議により、毎年9月30日を基準日として中間配当を行うことができる旨を定款に定めております。

## (ヌ) 会計監査の状況

当社の会計監査は三優監査法人が行っており、期中、期末決算の本社監査を中心に、実地棚卸、支店営業所往査（含む海外連結子会社）等を行っております。独立監査人の監査報告書には、代表社員業務執行社員公認会計士 久保幸年、代表社員業務執行社員公認会計士 山本公太の両氏が署名・捺印しております。同監査法人との金融商品取引法上の監査契約は平成7年1月に締結され、平成8年9月期（当時は毎年9月が決算期となっております）の財務諸表から監査を受けております。当社の会計監査業務に係る補助者は、公認会計士3名、その他4名であります。

#### 内部監査及び監査役監査の状況

(イ) 当社は内部監査担当部門である監査室が、当社グループ全体の内部監査を計画的に実施し、内部統制の整備、運用状況を、財務報告の信頼性、業務の有効性、効率性、法令順守の観点から検証しております。更に、主に社内業務システムから抽出できる異常値管理の他、特定事項について本社管理部門スタッフからの任命により内部監査を行っております。又、監査室員を1名増員し2名体制として内部監査の充実を図っております。

(ロ) 当社は監査役制度採用会社であり、常勤監査役1名、非常勤監査役3名（内社外監査役3名）で監査役会を構成しております。監査役監査は、期初に定めた監査方針、監査役の業務の分担、監査計画に基づき実施しております。各監査役は、取締役会に出席し取締役の業務執行状況の報告を受ける他、その他の重要会議にも出席し、必要に応じ意見を述べ、助言・勧告も行っております。そのほか連結子会社についても営業の報告を求め、業務及び財産の状況を調査しております。

(ハ) 常勤監査役 今井忠雄氏は、長年当社の経理部長および経理部門を所管する役員を歴任しており、財務および会計に関する相当程度の知見を有しております。監査役 浅川修氏は、長年にわたりシャープ株式会社で経理業務に従事しており、財務および会計に関する相当程度の知見を有しております。監査役 加藤豊久氏は、金融機関において重要な役職を歴任しており、財務および会計に関する相当程度の知見を有しております。監査役 都甲和幸氏は、公認会計士としての専門的知識や、経営コンサルタントとしての豊富な経験と幅広い見識を有している他、株式会社大戸屋の社外取締役および株式会社カクコム（株）の社外監査役に就任しており、財務および会計はもとより、経営全般に関する相当程度の知見を有しております。

(ニ) 内部監査、監査役監査及び会計監査の相互連携並びにこれらの監査と内部統制部門との関係  
監査役会は内部監査に関しては、社外監査役を含め監査室と定期的および必要に応じ随時情報交換会を開催しております。会計監査に関しては、監査法人と年5回の定例報告会開催の他、必要に応じ随時連絡会を開催しております。また、必要に応じ監査法人による事業所監査の立会も行っております。

当社は、監査室が内部統制を所管しており、監査役会との定期的情報交換を行うことで相互連携を図っております。

#### 社外取締役及び社外監査役

当社の社外監査役は、3名であります。

社外監査役 浅川修氏は、当社仕入先シャープ株式会社の元従業員で、当社との人的・資金的・取引関係その他の利害関係はありませんが、当社の株式を2千株保有しております。社外監査役 加藤豊久氏は、当社取引銀行の株式会社三井住友銀行の元従業員で、当社との人的・資金的・取引関係その他の利害関係はありません。社外監査役 都甲和幸氏は、公認会計士で、当社の会計監査人である三優監査法人に勤務しておりましたが、現在は同法人を退職し、個人の公認会計士事務所と経営コンサルタント会社を経営しており、当社との人的・資金的・取引関係その他の利害関係はありません。

また、都甲氏が社外役員を兼務している2社と当社の間には特別な関係はありません。

当社は、社外取締役を選任しておりません。取締役会に対し、監査役4名中の3名を社外監査役とすることで経営への監視を強化しております。コーポレート・ガバナンスにおいて、外部から客観的・中立的に経営を監視する機能が重要と考えており、社外監査役3名による監査を実施することで、外部から経営を監視する体制が整っていると判断し、現状の体制を採用しております。

#### 役員報酬等

(イ) 取締役の報酬に関する方針

取締役の報酬は、取締役ごとの業績評価に基づく基本報酬と、その役位に応じて算定される役員手当との合計額を基礎とし、会社の業績、従業員の給与等を総合的に勘案して決定いたします。賞与につきましては、会社の業績、従業員の賞与額等を総合的に勘案し算定した総額を、取締役ごとの業績評価、役位に応じて按分して決定いたします。

(ロ) 監査役の報酬に関する方針

監査役の報酬は、当社グループ全体の職務執行に対する監査の職責を負うことから、定額報酬として、職位と職務の分担に応じて定められた額を支給しております。

(ハ) 役員報酬の内容

役員報酬の内容は以下のとおりであります。

| 役員区分              | 報酬等の総額<br>(百万円) | 報酬等の種類別総額(百万円) |    | 対象となる<br>役員の員数<br>(人) |
|-------------------|-----------------|----------------|----|-----------------------|
|                   |                 | 基本報酬           | 賞与 |                       |
| 取締役<br>(社外取締役を除く) | 186             | 160            | 26 | 9                     |
| 監査役<br>(社外監査役を除く) | 12              | 12             | -  | 1                     |
| 社外役員              | 8               | 8              | -  | 3                     |

(注) 1 当社には社外取締役はおりません。

2 上記には、平成21年6月25日開催の第49期定時株主総会終結の時をもって退任した取締役1名を含めております。

3 上記のほか、取締役に対して以下の支払があります。

使用人兼務取締役(5名)の使用人給与相当額 30百万円

(二) 提出会社の役員ごとの連結報酬等の総額等

連結報酬等の総額が1億円以上である者が存在しないため、記載を省略しております。

株式の保有状況

(イ) 投資株式のうち保有目的が純投資目的以外の目的であるものの銘柄数及び貸借対照表計上額の合計額  
32銘柄 1,878百万円

(ロ) 保有目的が純投資目的以外の目的である上場投資株式の銘柄、株式数、貸借対照表計上額及び保有目的

| 銘柄              | 株式数(株)  | 貸借対照表計上額<br>(百万円) | 保有目的                  |
|-----------------|---------|-------------------|-----------------------|
| ヒューリック(株)       | 642,300 | 441               | 販売先及び仕入先との営業上の紐帯強化のため |
| アルプス電気(株)       | 383,367 | 247               | 仕入先との営業上の紐帯強化のため      |
| (株)ナナオ          | 69,000  | 159               | 販売先との営業上の紐帯強化のため      |
| シチズンホールディングス(株) | 226,672 | 144               | 販売先との営業上の紐帯強化のため      |
| コナミ(株)          | 51,756  | 93                | 販売先との営業上の紐帯強化のため      |
| 三菱電機(株)         | 42,836  | 36                | 販売先との営業上の紐帯強化のため      |
| (株)リョーサン        | 13,249  | 31                | 仕入先との営業上の紐帯強化のため      |
| アルパイン(株)        | 18,560  | 21                | 販売先との営業上の紐帯強化のため      |
| 東京コスモス電機(株)     | 158,045 | 20                | 仕入先との営業上の紐帯強化のため      |
| ケル(株)           | 63,800  | 19                | 仕入先との営業上の紐帯強化のため      |

(ハ) 保有目的が純投資目的である投資株式の前事業年度及び当事業年度における貸借対照表計上額の合計額並びに当事業年度における受取配当金、売却損益及び評価損益の合計額  
該当事項はありません。

( 2 ) 【監査報酬の内容等】

【監査公認会計士等に対する報酬の内容】

| 区分    | 前連結会計年度           |                  | 当連結会計年度           |                  |
|-------|-------------------|------------------|-------------------|------------------|
|       | 監査証明業務に基づく報酬(百万円) | 非監査業務に基づく報酬(百万円) | 監査証明業務に基づく報酬(百万円) | 非監査業務に基づく報酬(百万円) |
| 提出会社  | 34                | -                | 31                | -                |
| 連結子会社 | -                 | -                | -                 | -                |
| 計     | 34                | -                | 31                | -                |

【その他重要な報酬の内容】

前連結会計年度及び当連結会計年度  
該当事項はありません。

【監査公認会計士等の提出会社に対する非監査業務の内容】

前連結会計年度及び当連結会計年度  
該当事項はありません。

【監査報酬の決定方針】

会計監査人の監査報酬の決定に関しては、当社グループの業容、営業の拠点数、海外・国内の事業規模のバランス、並びに監査業務に携わる公認会計士等の所要延べ時間数等を勘案し、監査役会の承認を経て決定するものとしております。

## 第5【経理の状況】

### 1．連結財務諸表及び財務諸表の作成方法について

(1) 当社の連結財務諸表は、「連結財務諸表の用語、様式及び作成方法に関する規則」（昭和51年大蔵省令第28号。以下「連結財務諸表規則」という。）に基づいて作成しております。

なお、前連結会計年度（平成20年4月1日から平成21年3月31日まで）は、改正前の連結財務諸表規則に基づき、当連結会計年度（平成21年4月1日から平成22年3月31日まで）は、改正後の連結財務諸表規則に基づいて作成しております。

(2) 当社の財務諸表は、「財務諸表等の用語、様式及び作成方法に関する規則」（昭和38年大蔵省令第59号。以下「財務諸表等規則」という。）に基づいて作成しております。

なお、前事業年度（平成20年4月1日から平成21年3月31日まで）は、改正前の財務諸表等規則に基づき、当事業年度（平成21年4月1日から平成22年3月31日まで）は、改正後の財務諸表等規則に基づいて作成しております。

(3) 当社の連結財務諸表及び財務諸表に掲記される科目その他の事項の金額は、従来、千円単位で記載しておりましたが、当連結会計年度及び当事業年度より百万円単位で記載することに変更いたしました。

なお、比較を容易にするため、前連結会計年度及び前事業年度についても百万円単位に組替え表示しております。

### 2．監査証明について

当社は、金融商品取引法第193条の2第1項の規定に基づき、前連結会計年度（平成20年4月1日から平成21年3月31日まで）及び当連結会計年度（平成21年4月1日から平成22年3月31日まで）の連結財務諸表並びに前事業年度（平成20年4月1日から平成21年3月31日まで）及び当事業年度（平成21年4月1日から平成22年3月31日まで）の財務諸表について、三優監査法人により監査を受けております。

### 3．連結財務諸表等の適正性を確保するための特段の取組みについて

当社は、連結財務諸表等の適正性を確保するための特段の取組みを行っております。具体的には、会計基準等の内容を適切に把握し、また会計基準等の変更等についての的確に対応するため、公益財団法人財務会計基準機構へ加入し、同財団等の行なう研修へも参加しております。



1【連結財務諸表等】  
（1）【連結財務諸表】  
【連結貸借対照表】

(単位：百万円)

|             | 前連結会計年度<br>(平成21年3月31日) | 当連結会計年度<br>(平成22年3月31日) |
|-------------|-------------------------|-------------------------|
| <b>資産の部</b> |                         |                         |
| 流動資産        |                         |                         |
| 現金及び預金      | 9,010                   | 8,749                   |
| 受取手形及び売掛金   | 15,745                  | 16,630                  |
| 商品及び製品      | 6,781                   | 8,651                   |
| 仕掛品         | 2                       | 5                       |
| 原材料         | 19                      | 25                      |
| 繰延税金資産      | 261                     | 158                     |
| その他         | 204                     | 218                     |
| 貸倒引当金       | 222                     | 76                      |
| 流動資産合計      | 31,802                  | 34,362                  |
| 固定資産        |                         |                         |
| 有形固定資産      |                         |                         |
| 建物及び構築物     | 1,058                   | 1,082                   |
| 減価償却累計額     | 647                     | 682                     |
| 建物及び構築物（純額） | 411                     | 400                     |
| 土地          | 1,487                   | 1,448                   |
| 建設仮勘定       | 19                      | -                       |
| その他         | 239                     | 253                     |
| 減価償却累計額     | 199                     | 209                     |
| その他（純額）     | 40                      | 43                      |
| 有形固定資産合計    | 1,958                   | 1,892                   |
| 無形固定資産      |                         |                         |
| その他         | 16                      | 11                      |
| 無形固定資産合計    | 16                      | 11                      |
| 投資その他の資産    |                         |                         |
| 投資有価証券      | 1,485                   | 1,885                   |
| 繰延税金資産      | 93                      | -                       |
| その他         | 557                     | 546                     |
| 貸倒引当金       | 337                     | 374                     |
| 投資その他の資産合計  | 1,800                   | 2,057                   |
| 固定資産合計      | 3,775                   | 3,961                   |
| 資産合計        | 35,578                  | 38,324                  |

|              | 前連結会計年度<br>(平成21年3月31日) | 当連結会計年度<br>(平成22年3月31日) |
|--------------|-------------------------|-------------------------|
| <b>負債の部</b>  |                         |                         |
| 流動負債         |                         |                         |
| 支払手形及び買掛金    | 1 5,185                 | 1 9,238                 |
| 短期借入金        | 5,089                   | 3,390                   |
| 1年内償還予定の社債   | 1,120                   | 620                     |
| 未払法人税等       | 11                      | 333                     |
| 賞与引当金        | 97                      | 151                     |
| 役員賞与引当金      | 25                      | 22                      |
| その他          | 358                     | 284                     |
| 流動負債合計       | 11,887                  | 14,041                  |
| 固定負債         |                         |                         |
| 社債           | 1,240                   | 620                     |
| 繰延税金負債       | -                       | 182                     |
| 退職給付引当金      | 668                     | 533                     |
| 負ののれん        | 500                     | 437                     |
| その他          | 186                     | 183                     |
| 固定負債合計       | 2,594                   | 1,956                   |
| 負債合計         | 14,482                  | 15,997                  |
| <b>純資産の部</b> |                         |                         |
| 株主資本         |                         |                         |
| 資本金          | 3,086                   | 3,086                   |
| 資本剰余金        | 3,126                   | 3,126                   |
| 利益剰余金        | 16,291                  | 17,187                  |
| 自己株式         | 571                     | 571                     |
| 株主資本合計       | 21,933                  | 22,829                  |
| 評価・換算差額等     |                         |                         |
| その他有価証券評価差額金 | 53                      | 248                     |
| 繰延ヘッジ損益      | -                       | 1                       |
| 為替換算調整勘定     | 784                     | 753                     |
| 評価・換算差額等合計   | 837                     | 502                     |
| 純資産合計        | 21,095                  | 22,326                  |
| 負債純資産合計      | 35,578                  | 38,324                  |

## 【連結損益計算書】

(単位：百万円)

|              | 前連結会計年度<br>(自平成20年4月1日<br>至平成21年3月31日) | 当連結会計年度<br>(自平成21年4月1日<br>至平成22年3月31日) |
|--------------|--|--|
| 売上高          | 90,146                                 | 72,119                                 |
| 売上原価         | 1 84,890                               | 1 66,871                               |
| 売上総利益        | 5,255                                  | 5,247                                  |
| 販売費及び一般管理費   | 2 4,100                                | 2 3,482                                |
| 営業利益         | 1,155                                  | 1,764                                  |
| 営業外収益        |  |  |
| 受取利息         | 31                                     | 7                                      |
| 受取配当金        | 480                                    | 28                                     |
| 仕入割引         | 140                                    | 84                                     |
| 負ののれん償却額     | 62                                     | 62                                     |
| その他          | 61                                     | 13                                     |
| 営業外収益合計      | 776                                    | 195                                    |
| 営業外費用        |  |  |
| 支払利息         | 144                                    | 76                                     |
| 売上割引         | -                                      | 20                                     |
| 売上債権売却損      | 43                                     | 6                                      |
| 為替差損         | 206                                    | 79                                     |
| その他          | 47                                     | 17                                     |
| 営業外費用合計      | 442                                    | 199                                    |
| 経常利益         | 1,489                                  | 1,760                                  |
| 特別利益         |  |  |
| 訴訟和解金        | 66                                     | -                                      |
| 固定資産売却益      | -                                      | 3 14                                   |
| 投資有価証券売却益    | 0                                      | 33                                     |
| 特別利益合計       | 67                                     | 47                                     |
| 特別損失         |  |  |
| 早期割増退職金      | 103                                    | 32                                     |
| 退職給付費用       | 95                                     | -                                      |
| 固定資産売却損      | -                                      | 4 0                                    |
| 固定資産除却損      | 5 1                                    | 5 1                                    |
| 投資有価証券評価損    | 729                                    | -                                      |
| 投資有価証券売却損    | 0                                      | 23                                     |
| 減損損失         | -                                      | 3                                      |
| 貸倒引当金繰入額     | 3                                      | -                                      |
| その他          | 1                                      | -                                      |
| 特別損失合計       | 934                                    | 61                                     |
| 税金等調整前当期純利益  | 622                                    | 1,746                                  |
| 法人税、住民税及び事業税 | 408                                    | 419                                    |
| 法人税等調整額      | 862                                    | 171                                    |
| 法人税等合計       | 454                                    | 590                                    |
| 当期純利益        | 1,076                                  | 1,156                                  |

【連結株主資本等変動計算書】

(単位：百万円)

|               | 前連結会計年度<br>(自 平成20年 4月 1日<br>至 平成21年 3月31日) | 当連結会計年度<br>(自 平成21年 4月 1日<br>至 平成22年 3月31日) |
|---------------|---|---|
| <b>株主資本</b>   |   |   |
| <b>資本金</b>    |   |   |
| 前期末残高         | 3,086                                       | 3,086                                       |
| 当期変動額         |   |   |
| 当期変動額合計       | -   | -   |
| 当期末残高         | 3,086                                       | 3,086                                       |
| <b>資本剰余金</b>  |   |   |
| 前期末残高         | 3,127                                       | 3,126                                       |
| 当期変動額         |   |   |
| 自己株式の処分       | 0   | -   |
| 当期変動額合計       | 0   | -   |
| 当期末残高         | 3,126                                       | 3,126                                       |
| <b>利益剰余金</b>  |   |   |
| 前期末残高         | 15,596                                      | 16,291                                      |
| 当期変動額         |   |   |
| 剰余金の配当        | 266   | 260   |
| 当期純利益         | 1,076                                       | 1,156                                       |
| 連結範囲の変動       | 115   | -   |
| 当期変動額合計       | 694   | 896   |
| 当期末残高         | 16,291                                      | 17,187                                      |
| <b>自己株式</b>   |   |   |
| 前期末残高         | 26  | 571   |
| 当期変動額         |   |   |
| 自己株式の処分       | 0   | -   |
| 自己株式の取得       | 544   | 0   |
| 当期変動額合計       | 544   | 0   |
| 当期末残高         | 571   | 571   |
| <b>株主資本合計</b> |   |   |
| 前期末残高         | 21,783                                      | 21,933                                      |
| 当期変動額         |   |   |
| 自己株式の処分       | 0   | -   |
| 剰余金の配当        | 266   | 260   |
| 当期純利益         | 1,076                                       | 1,156                                       |
| 自己株式の取得       | 544   | 0   |
| 連結範囲の変動       | 115   | -   |
| 当期変動額合計       | 149   | 896   |
| 当期末残高         | 21,933                                      | 22,829                                      |

|                     | 前連結会計年度<br>(自 平成20年 4月 1日<br>至 平成21年 3月31日) | 当連結会計年度<br>(自 平成21年 4月 1日<br>至 平成22年 3月31日) |
|---------------------|---|---|
| <b>評価・換算差額等</b>     |   |   |
| <b>その他有価証券評価差額金</b> |   |   |
| 前期末残高               | 162   | 53  |
| 当期変動額               |   |   |
| 株主資本以外の項目の当期変動額（純額） | 108   | 302   |
| 当期変動額合計             | 108   | 302   |
| 当期末残高               | 53  | 248   |
| <b>繰延ヘッジ損益</b>      |   |   |
| 前期末残高               | -   | -   |
| 当期変動額               |   |   |
| 株主資本以外の項目の当期変動額（純額） | -   | 1   |
| 当期変動額合計             | -   | 1   |
| 当期末残高               | -   | 1   |
| <b>為替換算調整勘定</b>     |   |   |
| 前期末残高               | 2   | 784   |
| 当期変動額               |   |   |
| 株主資本以外の項目の当期変動額（純額） | 781   | 30  |
| 当期変動額合計             | 781   | 30  |
| 当期末残高               | 784   | 753   |
| <b>評価・換算差額等合計</b>   |   |   |
| 前期末残高               | 164   | 837   |
| 当期変動額               |   |   |
| 株主資本以外の項目の当期変動額（純額） | 672   | 334   |
| 当期変動額合計             | 672   | 334   |
| 当期末残高               | 837   | 502   |
| <b>純資産合計</b>        |   |   |
| 前期末残高               | 21,619                                      | 21,095                                      |
| 当期変動額               |   |   |
| 自己株式の処分             | 0   | -   |
| 剰余金の配当              | 266   | 260   |
| 当期純利益               | 1,076                                       | 1,156                                       |
| 自己株式の取得             | 544   | 0   |
| 連結範囲の変動             | 115   | -   |
| 株主資本以外の項目の当期変動額（純額） | 672   | 334   |
| 当期変動額合計             | 523   | 1,230                                       |
| 当期末残高               | 21,095                                      | 22,326                                      |

【連結キャッシュ・フロー計算書】

(単位：百万円)

|                         | 前連結会計年度<br>(自 平成20年 4月 1日<br>至 平成21年 3月31日) | 当連結会計年度<br>(自 平成21年 4月 1日<br>至 平成22年 3月31日) |
|-------------------------|---|---|
| <b>営業活動によるキャッシュ・フロー</b> |   |   |
| 税金等調整前当期純利益             | 622   | 1,746                                       |
| 減価償却費                   | 48  | 57  |
| 減損損失                    | -   | 3   |
| のれん及び負ののれん償却額           | 62  | 62  |
| 貸倒引当金の増減額（ は減少）         | 56  | 18  |
| 賞与引当金の増減額（ は減少）         | 129   | 53  |
| 役員賞与引当金の増減額（ は減少）       | 45  | 2   |
| 退職給付引当金の増減額（ は減少）       | 122   | 134   |
| 受取利息及び受取配当金             | 512   | 35  |
| 支払利息                    | 144   | 76  |
| 売上債権売却損益（ は益）           | 43  | 6   |
| 為替差損益（ は益）              | 62  | 9   |
| デリバティブ評価損益（ は益）         | 14  | -   |
| 訴訟和解金                   | 66  | -   |
| 固定資産売却損益（ は益）           | -   | 14  |
| 固定資産除却損                 | 1   | 1   |
| 投資有価証券売却損益（ は益）         | 0   | 9   |
| 投資有価証券評価損益（ は益）         | 729   | -   |
| 売上債権の増減額（ は増加）          | 10,524                                      | 939   |
| たな卸資産の増減額（ は増加）         | 2,004                                       | 1,856                                       |
| 未収入金の増減額（ は増加）          | 6   | 18  |
| 未収消費税等の増減額（ は増加）        | 237   | 143   |
| 仕入債務の増減額（ は減少）          | 5,440                                       | 4,107                                       |
| 未払金の増減額（ は減少）           | 1,064                                       | 125   |
| 未払費用の増減額（ は減少）          | 21  | 1   |
| 未払消費税等の増減額（ は減少）        | 36  | 36  |
| その他                     | 78  | 24  |
| 小計                      | 6,981                                       | 2,763                                       |
| 利息及び配当金の受取額             | 599   | 36  |
| 利息の支払額                  | 140   | 78  |
| 訴訟和解金の受取額               | 47  | 19  |
| 法人税等の支払額                | 572   | 100   |
| 営業活動によるキャッシュ・フロー        | 6,917                                       | 2,639                                       |

|                         | 前連結会計年度<br>(自 平成20年 4月 1日<br>至 平成21年 3月31日) | 当連結会計年度<br>(自 平成21年 4月 1日<br>至 平成22年 3月31日) |
|-------------------------|---|---|
| <b>投資活動によるキャッシュ・フロー</b> |   |   |
| 定期預金の預入による支出            | 100   | 2   |
| 定期預金の払戻による収入            | 1   | 150   |
| 有形固定資産の取得による支出          | 36  | 29  |
| 有形固定資産の売却による収入          | -   | 54  |
| 投資有価証券の取得による支出          | 214   | 25  |
| 投資有価証券の売却による収入          | 15  | 140   |
| 子会社の清算による収入             | 46  | -   |
| 貸付けによる支出                | 6   | 0   |
| 長期前払費用の増減額（ は増加）        | 2   | 2   |
| 保険積立金の積立による支出           | 11  | 10  |
| その他                     | 21  | 60  |
| <b>投資活動によるキャッシュ・フロー</b> | <b>287</b>                                  | <b>333</b>                                  |
| <b>財務活動によるキャッシュ・フロー</b> |   |   |
| 短期借入金の純増減額（ は減少）        | 207   | 1,711                                       |
| 社債の償還による支出              | 620   | 1,120                                       |
| 自己株式の取得による支出            | 549   | 0   |
| 配当金の支払額                 | 265   | 260   |
| その他                     | 0   | -   |
| <b>財務活動によるキャッシュ・フロー</b> | <b>1,227</b>                                | <b>3,091</b>                                |
| 現金及び現金同等物に係る換算差額        | 237   | 4   |
| 現金及び現金同等物の増減額（ は減少）     | 5,163                                       | 114   |
| 現金及び現金同等物の期首残高          | 3,868                                       | 8,585                                       |
| 新規連結に伴う現金及び現金同等物の増加額    | 120   | -   |
| 連結除外に伴う現金及び現金同等物の減少額    | 567   | -   |
| 現金及び現金同等物の期末残高          | 8,585                                       | 8,471                                       |

【連結財務諸表作成のための基本となる重要な事項】

| 項目                                      | 前連結会計年度<br>自 平成20年4月1日<br>至 平成21年3月31日   | 当連結会計年度<br>自 平成21年4月1日<br>至 平成22年3月31日   |
|---|--|--|
| 1. 連結の範囲に関する事項                          | <p>(1) 連結子会社の数 5社<br/>連結子会社の名称<br/>擘華企業股?有限公司、卓華電子(香港)有限公司、卓華電子科技(深?)有限公司、卓英国際貿易(上海)有限公司、EXCEL SINGAPORE PTE. LTD.</p> <p>当連結会計年度よりEXCEL SINGAPORE PTE. LTD.は重要性が増したため、連結の範囲に含めております。前連結会計年度において連結子会社であったNIDECO ELECTRONICS HONG KONG LTD.は当連結会計年度において清算手続開始に伴ない、重要性が乏しくなったため、連結の範囲から除いております。</p> <p>(2) 非連結子会社の名称等<br/>卓英電子貿易(深?)有限公司<br/>(連結の範囲から除いた理由)<br/>非連結子会社は、小規模であり、合計の総資産、売上高、当期純利益及び利益剰余金等のいずれも連結財務諸表に重要な影響を及ぼしておりませんので連結の範囲から除外しております。</p> | <p>(1) 連結子会社の数 6社<br/>連結子会社の名称<br/>擘華企業股?有限公司、卓華電子(香港)有限公司、卓華電子科技(深?)有限公司、卓英国際貿易(上海)有限公司、EXCEL SINGAPORE PTE. LTD.、卓英電子貿易(深?)有限公司<br/>当連結会計年度より卓英電子貿易(深?)有限公司は本格的に活動を開始したため、連結の範囲に含めております。</p> <p>(2) 非連結子会社の名称等<br/>該当事項はありません。</p> |
| 2. 持分法の適用に関する事項                         | 該当事項はありません。  | 同左   |
| 3. 連結子会社の事業年度等に関する事項                    | 連結子会社5社の決算日は12月31日であり、連結財務諸表の作成にあたっては同決算日現在の財務諸表を使用しております。ただし、連結決算日までの期間に生じた重要な取引については、連結上必要な調整を行っております。   | 連結子会社6社の決算日は12月31日であり、連結財務諸表の作成にあたっては同決算日現在の財務諸表を使用しております。ただし、連結決算日までの期間に生じた重要な取引については、連結上必要な調整を行っております。   |
| 4. 会計処理基準に関する事項<br>(1) 重要な資産の評価基準及び評価方法 | <p>有価証券<br/>その他有価証券<br/>時価のあるもの<br/>連結決算日の市場価格等に基づく時価法(評価差額は全部純資産直入法により処理し、売却原価は移動平均法により算定)<br/>時価のないもの<br/>移動平均法による原価法<br/>デリバティブ<br/>時価法</p>   | <p>有価証券<br/>その他有価証券<br/>時価のあるもの<br/>同左<br/><br/>時価のないもの<br/>同左<br/>デリバティブ<br/>同左</p>   |



| 項目                    | 前連結会計年度<br>自 平成20年 4月 1日<br>至 平成21年 3月31日  | 当連結会計年度<br>自 平成21年 4月 1日<br>至 平成22年 3月31日  |
|-----------------------|--|--|
| (2) 重要な減価償却資産の減価償却の方法 | <p>たな卸資産<br/>主として移動平均法による原価法（収益性の低下による簿価切り下げの方法）<br/>（会計方針の変更）<br/>通常の販売目的で保有するたな卸資産については、従来、主として移動平均法による低価法によっておりましたが、当連結会計年度より「棚卸資産の評価に関する会計基準」（企業会計基準第9号 平成18年7月5日公表分）が適用されたことに伴い、主として移動平均法による原価法（収益性の低下による簿価切り下げの方法）により算定しております。これにより、損益に与える影響はありません。</p> <p>有形固定資産<br/>主として定率法。<br/>ただし、当社が、平成10年4月1日以降に取得した建物（建物附属設備を除く）については定額法。<br/>なお、主な耐用年数は以下のとおりであります。<br/>建物 3年～50年</p> <p>無形固定資産<br/>自社利用のソフトウェアについては、社内における利用可能期間（5年）に基づく定額法。</p> | <p>たな卸資産<br/>同左</p> <p>有形固定資産<br/>同左</p> <p>無形固定資産<br/>同左</p>                      |
| (3) 重要な引当金の計上基準       | <p>長期前払費用<br/>定額法。</p> <p>貸倒引当金<br/>債権の貸倒れによる損失に備えるため、一般債権については貸倒実績率により、貸倒懸念債権等特定の債権については個別に回収可能性を勘案し、回収不能見込額を計上しております。</p> <p>賞与引当金<br/>従業員に対して支給する賞与の支出に充てるため、将来の支給見込額のうち、当連結会計年度の負担額を計上しております。</p> <p>役員賞与引当金<br/>役員に対する賞与の支給に充てるため、支給見込額を計上しております。</p>   | <p>長期前払費用<br/>同左</p> <p>貸倒引当金<br/>同左</p> <p>賞与引当金<br/>同左</p> <p>役員賞与引当金<br/>同左</p> |

| 項目              | 前連結会計年度<br>自 平成20年4月1日<br>至 平成21年3月31日   | 当連結会計年度<br>自 平成21年4月1日<br>至 平成22年3月31日   |
|-----------------|--|--|
| (4) 重要なヘッジ会計の方法 | <p>退職給付引当金</p> <p>当社は、従業員の退職給付の支出に充てるため、当連結会計年度末における退職給付債務及び年金資産に基づき、当連結会計年度末において発生していると認められる額を計上しております。</p> <p>なお、数理計算上の差異は、各連結会計年度の発生時の従業員の平均残存勤務期間内の一定の年数（10年）による定額法によりそれぞれ発生翌連結会計年度から費用処理することとしております。</p> <p>（会計方針の変更）</p> <p>当連結会計年度より、従業員の増加に伴い、退職給付に係る会計処理をより適正に行うため、退職給付債務の計算方法を簡便法から原則法に変更しております。</p> <p>この変更に伴い、期首における簡便法と原則法により計算した退職給付債務の差額は「退職給付費用」として95百万円を特別損失に計上しております。</p> <p>この結果、従来の方法によった場合と比較して、当連結会計年度の退職給付費用が79百万円多く計上され、営業利益、経常利益は15百万円増加し、税金等調整前当期純利益は79百万円減少しております。</p> <p>ヘッジ会計の方法</p> <p>振当処理の条件を充たしている為替予約について振当処理を採用しております。</p> <p>ヘッジ手段とヘッジ対象</p> <p>ヘッジ手段 為替予約</p> <p>ヘッジ対象 外貨建金銭債権</p> <p>ヘッジ方針</p> <p>当社のデリバティブ取引に対する方針は、為替変動リスクをヘッジすることを目的としており、投機的な取引は行わない方針であります。</p> <p>ヘッジ有効性評価の方法</p> <p>為替予約については、振当処理の条件を満たしているため、有効性の評価を省略しております。</p> | <p>退職給付引当金</p> <p>同左</p> <p>（会計方針の変更）</p> <p>当連結会計年度より、「退職給付に係る会計基準」の一部改正（その3）（企業会計基準第19号 平成20年7月31日）を適用しております。</p> <p>これにより損益に与える影響はありません。</p> <p>ヘッジ会計の方法</p> <p>繰延ヘッジ処理を採用しております。また、振当処理の条件を充たしている為替予約について振当処理を採用しております。</p> <p>ヘッジ手段とヘッジ対象</p> <p>ヘッジ手段 為替予約</p> <p>ヘッジ対象 外貨建金銭債権・債務</p> <p>ヘッジ方針</p> <p>同左</p> <p>ヘッジ有効性評価の方法</p> <p>ヘッジ手段の想定元本とヘッジ対象に関する重要な条件が同一であり、かつヘッジ開始時及びその後も継続して、相場変動又はキャッシュ・フロー変動を完全に相殺するものと想定することができるため、ヘッジの有効性の判定は省略しております。</p> |

| 項目                         | 前連結会計年度<br>自 平成20年4月1日<br>至 平成21年3月31日  | 当連結会計年度<br>自 平成21年4月1日<br>至 平成22年3月31日 |
|----------------------------|---|--|
| (5) その他連結財務諸表作成のための重要な事項   | 消費税等の会計処理<br>消費税及び地方消費税の会計処理は、税抜方式によっております。   | 消費税等の会計処理<br>同左                        |
| 5. 連結子会社の資産及び負債の評価に関する事項   | 連結子会社の資産及び負債に関する評価方法は、全面時価評価法によっております。  | 同左                                     |
| 6. のれん及び負ののれんの償却に関する事項     | 負ののれんの償却についてはその効果の発現する期間（10年間）にわたって均等償却を行うこととしております。                                      | 同左                                     |
| 7. 連結キャッシュ・フロー計算書における資金の範囲 | 手許現金、要求払預金及び取得日から3ヶ月以内に満期日の到来する流動性の高い、容易に換金可能であり、かつ、価値の変動について僅少なリスクしか負わない短期的な投資からなっております。 | 同左                                     |

【連結財務諸表作成のための基本となる重要な事項の変更】

| 前連結会計年度<br>自 平成20年4月1日<br>至 平成21年3月31日   | 当連結会計年度<br>自 平成21年4月1日<br>至 平成22年3月31日 |
|--|--|
| <p>(リース取引に関する会計基準)</p> <p>所有権移転外ファイナンス・リース取引については、従来、賃貸借取引に係る方法に準じた会計処理によっておりましたが、当連結会計年度より、「リース取引に関する会計基準」（企業会計基準第13号（平成5年6月17日（企業会計審議会第一部会）、平成19年3月30日改正））及び「リース取引に関する会計基準の適用指針」（企業会計基準適用指針第16号（平成6年1月18日（日本公認会計士協会 会計制度委員会）、平成19年3月30日改正））を適用し、通常の売買取引に係る方法に準じた会計処理によっております。</p> <p>なお、所有権移転外ファイナンス・リース取引のうち、リース取引開始日が会計基準適用初年度開始前のリース取引については、通常の賃貸借取引に係る方法に準じた会計処理を適用しております。</p> <p>これにより損益に与える影響はありません。</p> <p>(連結財務諸表作成における在外子会社の会計処理に関する当面の取扱い)</p> <p>当連結会計年度より、「連結財務諸表作成における在外子会社の会計処理に関する当面の取扱い」（実務対応報告第18号 平成18年5月17日）を適用しております。</p> <p>なお、これにより損益に与える影響はありません。</p> |  |

【表示方法の変更】

| 前連結会計年度<br>自 平成20年4月1日<br>至 平成21年3月31日   | 当連結会計年度<br>自 平成21年4月1日<br>至 平成22年3月31日   |
|--|--|
| <p>(連結貸借対照表)</p> <p>「財務諸表等の用語、様式及び作成方法に関する規則等の一部を改正する内閣府令」(平成20年8月7日 内閣府令第50号)が適用となることに伴い、前連結会計年度において、「たな卸資産」として掲記されていたものは、当連結会計年度から「商品及び製品」「仕掛品」「原材料」に区分掲記しております。なお、前連結会計年度の「たな卸資産」に含まれる「商品及び製品」「仕掛品」「原材料」は、それぞれ9,317百万円、1百万円、12百万円であります。</p> <p>(連結キャッシュ・フロー計算書)</p> <p>前連結会計年度において、営業活動によるキャッシュ・フローの投資有価証券売却益は「投資有価証券売却益」に、投資有価証券売却損は「その他」に含めて表示していましたが、EDINETへのXBRL導入に伴い連結財務諸表の比較可能性を向上するため、当連結会計年度より「投資有価証券売却損益」として表示しております。</p> <p>なお、前連結会計年度の「投資有価証券売却損益」は投資有価証券売却益であり、「その他」に含まれている投資有価証券売却損は0百万円であります。</p> | <p>(連結損益計算書)</p> <p>「売上割引」は前連結会計年度まで営業外費用の「その他」に含めて表示していましたが、営業外費用の総額の100分の10を超えたため、区分掲記しました。なお、前連結会計年度における「売上割引」の金額は20百万円であります。</p> |

【注記事項】

(連結貸借対照表関係)

| 前連結会計年度<br>平成21年3月31日   | 当連結会計年度<br>平成22年3月31日  |
|---|--|
| <p>1. これら資産のうち以下のものは、買掛金701百万円の担保に供しております。</p> <p style="padding-left: 20px;">担保資産</p> <p style="padding-left: 40px;">投資有価証券 <span style="float: right;">62百万円</span></p> | <p>1. これら資産のうち以下のものは、買掛金593百万円の担保に供しております。</p> <p style="padding-left: 20px;">担保資産</p> <p style="padding-left: 40px;">投資有価証券 <span style="float: right;">119百万円</span></p> |

(連結損益計算書関係)

| 前連結会計年度<br>自 平成20年 4月 1日<br>至 平成21年 3月31日   | 当連結会計年度<br>自 平成21年 4月 1日<br>至 平成22年 3月31日   |
|---|---|
| 1. 期末たな卸高は収益性の低下に伴う簿価切下後の金額であり、次のたな卸資産評価損が売上原価に含まれております。<br>481百万円  | 1. 期末たな卸高は収益性の低下に伴う簿価切下後の金額であり、次のたな卸資産評価損が売上原価に含まれております。<br>133百万円  |
| 2. 販売費及び一般管理費のうち主要な費目及び金額は次のとおりであります。<br>給料及び手当 1,396百万円<br>運賃及び荷造費 531百万円<br>賞与引当金繰入額 99百万円<br>役員賞与引当金繰入額 25百万円<br>退職給付費用 111百万円<br>貸倒引当金繰入額 52百万円 | 2. 販売費及び一般管理費のうち主要な費目及び金額は次のとおりであります。<br>給料及び手当 1,171百万円<br>運賃及び荷造費 459百万円<br>賞与引当金繰入額 151百万円<br>役員賞与引当金繰入額 22百万円<br>退職給付費用 97百万円<br>貸倒引当金繰入額 18百万円 |
| 3.  | 3. 固定資産売却益の内訳<br>土地 14百万円   |
| 4.  | 4. 固定資産売却損の内訳<br>工具、器具及び備品 0百万円   |
| 5. 固定資産除却損の内訳<br>工具、器具及び備品 0百万円<br>長期前払費用 1百万円<br>合計 1百万円   | 5. 固定資産除却損の内訳<br>建物附属設備 0百万円<br>工具、器具及び備品 0百万円<br>電話加入権 1百万円<br>長期前払費用 0百万円<br>合計 1百万円  |

(連結株主資本等変動計算書関係)

前連結会計年度(自 平成20年 4月 1日 至 平成21年 3月31日)

1. 発行済株式の種類及び総数並びに自己株式の種類及び株式数に関する事項

|       | 前連結会計年度末株<br>式数(株) | 当連結会計年度増加<br>株式数(株) | 当連結会計年度減少<br>株式数(株) | 当連結会計年度末株<br>式数(株) |
|-------|--------------------|---------------------|---------------------|--------------------|
| 発行済株式 |                    |                     |                     |                    |
| 普通株式  | 9,086,755          | -                   | -                   | 9,086,755          |
| 合計    | 9,086,755          | -                   | -                   | 9,086,755          |
| 自己株式  |                    |                     |                     |                    |
| 普通株式  | 20,014             | 400,200             | 160                 | 420,054            |
| 合計    | 20,014             | 400,200             | 160                 | 420,054            |

(注) 1. 自己株式数の増加は、取締役会決議による自己株式の取得による増加400,000株、単元未満株式の買取による増加200株であります。

2. 自己株式数の減少は単元未満株式の売渡しによる減少であります。

2. 新株予約権及び自己新株予約権に関する事項

該当事項はありません。

3. 配当に関する事項

(1) 配当金支払額

| (決議)                 | 株式の種類 | 配当金の総額<br>(百万円) | 1株当たり配当額<br>(円) | 基準日        | 効力発生日      |
|----------------------|-------|-----------------|-----------------|------------|------------|
| 平成20年6月24日<br>定時株主総会 | 普通株式  | 136             | 15.00           | 平成20年3月31日 | 平成20年6月25日 |
| 平成20年10月23日<br>取締役会  | 普通株式  | 129             | 15.00           | 平成20年9月30日 | 平成20年12月5日 |

(2) 基準日が当連結会計年度に属する配当のうち、配当の効力発生日が翌連結会計年度となるもの

| (決議)                 | 株式の種類 | 配当金の総額<br>(百万円) | 配当の原資 | 1株当たり配当額<br>(円) | 基準日        | 効力発生日      |
|----------------------|-------|-----------------|-------|-----------------|------------|------------|
| 平成21年6月25日<br>定時株主総会 | 普通株式  | 130             | 利益剰余金 | 15.00           | 平成21年3月31日 | 平成21年6月26日 |

当連結会計年度(自平成21年4月1日至平成22年3月31日)

1. 発行済株式の種類及び総数並びに自己株式の種類及び株式数に関する事項

|       | 前連結会計年度末株<br>式数(株) | 当連結会計年度増加<br>株式数(株) | 当連結会計年度減少<br>株式数(株) | 当連結会計年度末株<br>式数(株) |
|-------|--------------------|---------------------|---------------------|--------------------|
| 発行済株式 |                    |                     |                     |                    |
| 普通株式  | 9,086,755          | -                   | -                   | 9,086,755          |
| 合計    | 9,086,755          | -                   | -                   | 9,086,755          |
| 自己株式  |                    |                     |                     |                    |
| 普通株式  | 420,054            | 20                  | -                   | 420,074            |
| 合計    | 420,054            | 20                  | -                   | 420,074            |

(注) 1. 自己株式数の増加は、単元未満株式の買取による増加20株であります。

2. 新株予約権及び自己新株予約権に関する事項

該当事項はありません。

3. 配当に関する事項

(1) 配当金支払額

| (決議)                 | 株式の種類 | 配当金の総額<br>(百万円) | 1株当たり配当額<br>(円) | 基準日        | 効力発生日      |
|----------------------|-------|-----------------|-----------------|------------|------------|
| 平成21年6月25日<br>定時株主総会 | 普通株式  | 130             | 15.00           | 平成21年3月31日 | 平成21年6月26日 |
| 平成21年10月22日<br>取締役会  | 普通株式  | 130             | 15.00           | 平成21年9月30日 | 平成21年12月4日 |

(2) 基準日が当連結会計年度に属する配当のうち、配当の効力発生日が翌連結会計年度となるもの

| (決議)                 | 株式の種類 | 配当金の総額<br>(百万円) | 配当の原資 | 1株当たり配当額<br>(円) | 基準日        | 効力発生日      |
|----------------------|-------|-----------------|-------|-----------------|------------|------------|
| 平成22年6月24日<br>定時株主総会 | 普通株式  | 130             | 利益剰余金 | 15.00           | 平成22年3月31日 | 平成22年6月25日 |

(連結キャッシュ・フロー計算書関係)

| 前連結会計年度<br>自 平成20年4月1日<br>至 平成21年3月31日   | 当連結会計年度<br>自 平成21年4月1日<br>至 平成22年3月31日 |          |                  |        |           |          |  |        |          |                  |        |           |          |
|--|--|----------|------------------|--------|-----------|----------|--|--------|----------|------------------|--------|-----------|----------|
| <p>1. 現金及び現金同等物の期末残高と連結貸借対照表に掲記されている科目の金額との関係<br/>(平成21年3月31日現在)</p> <table style="width: 100%; border-collapse: collapse;"> <tr> <td style="width: 80%;">現金及び預金</td> <td style="text-align: right;">9,010百万円</td> </tr> <tr> <td>預入期間が3ヶ月を超える定期預金</td> <td style="text-align: right;">424百万円</td> </tr> <tr> <td style="border-top: 1px solid black;">現金及び現金同等物</td> <td style="text-align: right; border-top: 1px solid black;">8,585百万円</td> </tr> </table> | 現金及び預金                                 | 9,010百万円 | 預入期間が3ヶ月を超える定期預金 | 424百万円 | 現金及び現金同等物 | 8,585百万円 | <p>1. 現金及び現金同等物の期末残高と連結貸借対照表に掲記されている科目の金額との関係<br/>(平成22年3月31日現在)</p> <table style="width: 100%; border-collapse: collapse;"> <tr> <td style="width: 80%;">現金及び預金</td> <td style="text-align: right;">8,749百万円</td> </tr> <tr> <td>預入期間が3ヶ月を超える定期預金</td> <td style="text-align: right;">277百万円</td> </tr> <tr> <td style="border-top: 1px solid black;">現金及び現金同等物</td> <td style="text-align: right; border-top: 1px solid black;">8,471百万円</td> </tr> </table> | 現金及び預金 | 8,749百万円 | 預入期間が3ヶ月を超える定期預金 | 277百万円 | 現金及び現金同等物 | 8,471百万円 |
| 現金及び預金   | 9,010百万円                               |          |                  |        |           |          |  |        |          |                  |        |           |          |
| 預入期間が3ヶ月を超える定期預金   | 424百万円                                 |          |                  |        |           |          |  |        |          |                  |        |           |          |
| 現金及び現金同等物  | 8,585百万円                               |          |                  |        |           |          |  |        |          |                  |        |           |          |
| 現金及び預金   | 8,749百万円                               |          |                  |        |           |          |  |        |          |                  |        |           |          |
| 預入期間が3ヶ月を超える定期預金   | 277百万円                                 |          |                  |        |           |          |  |        |          |                  |        |           |          |
| 現金及び現金同等物  | 8,471百万円                               |          |                  |        |           |          |  |        |          |                  |        |           |          |

(リース取引関係)

| 前連結会計年度<br>自平成20年4月1日<br>至平成21年3月31日   |                        |              |             | 当連結会計年度<br>自平成21年4月1日<br>至平成22年3月31日   |                        |              |             |
|--|------------------------|--------------|-------------|--|------------------------|--------------|-------------|
| リース取引開始日が平成20年3月31日以前の所有権移転外<br>ファイナンス・リース取引<br>(1) リース物件の取得価額相当額、減価償却累計額相当額、<br>減損損失累計額相当額及び期末残高相当額 |                        |              |             | リース取引開始日が平成20年3月31日以前の所有権移転外<br>ファイナンス・リース取引<br>(1) リース物件の取得価額相当額、減価償却累計額相当額、<br>減損損失累計額相当額及び期末残高相当額 |                        |              |             |
|  | 工具、器具及<br>び備品<br>(百万円) | その他<br>(百万円) | 合計<br>(百万円) |  | 工具、器具及<br>び備品<br>(百万円) | その他<br>(百万円) | 合計<br>(百万円) |
| 取得価額相当額  | 44                     | 316          | 360         | 取得価額相当額  | 44                     | 286          | 331         |
| 減価償却累計額相<br>当額   | 24                     | 148          | 173         | 減価償却累計額相<br>当額   | 33                     | 174          | 207         |
| 期末残高相当額  | 19                     | 167          | 187         | 期末残高相当額  | 11                     | 111          | 123         |
| (注) 取得価額相当額は、未経過リース料期末残高が有<br>形固定資産の期末残高等に占める割合が低いた<br>め、支払利子込み法により算定しております。                         |                        |              |             | (注) 同左   |                        |              |             |
| (2) 未経過リース料期末残高相当額等<br>未経過リース料期末残高相当額  |                        |              |             | (2) 未経過リース料期末残高相当額等<br>未経過リース料期末残高相当額  |                        |              |             |
|  |                        |              | 64百万円       |  |                        |              | 61百万円       |
|  |                        |              | 123百万円      |  |                        |              | 61百万円       |
|  |                        |              | 187百万円      |  |                        |              | 123百万円      |
| (注) 未経過リース料期末残高相当額は、未経過リース<br>料期末残高が有形固定資産の期末残高等に占め<br>る割合が低いため、支払利子込み法により算定し<br>ております。              |                        |              |             | (注) 同左   |                        |              |             |
| (3) 支払リース料、リース資産減損勘定の取崩額、減価償却<br>費相当額及び減損損失  |                        |              |             | (3) 支払リース料、リース資産減損勘定の取崩額、減価償却<br>費相当額及び減損損失  |                        |              |             |
|  |                        |              | 69百万円       |  |                        |              | 64百万円       |
|  |                        |              | 69百万円       |  |                        |              | 64百万円       |
| (4) 減価償却費相当額の算定方法<br>リース期間を耐用年数とし、残存価額を零とする定額法<br>によっております。  |                        |              |             | (4) 減価償却費相当額の算定方法<br>同左  |                        |              |             |
| (減損損失について)<br>リース資産に配分された減損損失はありません。   |                        |              |             | (減損損失について)<br>同左   |                        |              |             |

(金融商品関係)

当連結会計年度(自平成21年4月1日至平成22年3月31日)

1. 金融商品の状況に関する事項

(1) 金融商品に対する取組方針

当社グループは、主に電子部品を扱う商社として、仕入先と販売先の中間に位置し、決済のズレを仲介する金融機能を有しております。一時的な余剰資金は大手銀行の当座・普通・定期預金(一年以内)により運用し、短期的な運転資金は銀行借入(一年以内)により調達しております。その他企業買収等、経常的な営業循環から外れる取引に関する資金調達は社債発行等により行っております。

デリバティブ取引は為替リスクを回避するために利用しておりますが、ヘッジ会計の要件を満たすもののみを取組み、投機的な取引は行わない方針としております。

(2) 金融商品の内容及びそのリスク

営業債権である受取手形及び売掛金は、顧客の信用リスクにさらされております。また、グローバルに市場を展開していることから生じている外貨建ての営業債権及び営業債務は為替の変動リスクにさらされておりますが、原則として振当処理による為替予約を付すこととしております。投資有価証券は主として、取引先企業との紐帯強化を目途とした株式であり、市場価格の変動リスクにさらされております。

営業債務である支払手形及び買掛金は、全て一年以内の支払期日であります。外貨建ての買掛金については、原則として振当処理による為替予約を付すこととしております。

借入金は、全て一年以内の借入金であり、社債は、部分償還約定付きで決算日後2年で全額償還されます。デリバティブ取引は外貨建て営業債権・債務に係る為替の変動リスクに対するヘッジ取引を目的とした為替予約取引がありますが、いわゆる振当処理を適用しております。



### (3) 金融商品に係るリスク管理体制

#### 信用リスク（取引先の契約不履行等に係るリスク）の管理

当社グループは、債権管理規程に従い、営業債権について担当営業所が取引先の状況を定期的にモニタリングし、与信限度額の申請を行い、また期日、残高を管理するとともに、財務状況等の悪化等による回収懸念の早期把握や軽減を図っております。

デリバティブ取引である為替予約の締結にあたってはカウンターパーティーリスクを軽減するために、信用力の高い大手金融機関とのみ取引を行っております。

#### 市場リスク（為替や金利等の変動リスク）の管理

当社は外貨建ての営業債権・債務について振当処理による為替予約を原則として付しております。連結子会社にあつては、財務諸表表示通貨及びその通貨と密接にリンクしている通貨建ての営業債権・債務が大部分を占めており、特別なリスク対策は行っておりませんが、当社との取引で円建ての営業債務を有する場合、極力決済期間を短くする（概ね30日以内）ことで対応しております。

投資有価証券については、定期的に時価を把握し、発行体の状況については通常の営業活動の中で異常事態があれば報告せしめる等の日常管理を行うほか、取引先企業との関係を勘案して保有状況を継続的に見直すこととしております。

デリバティブ取引については、デリバティブ管理規程に基づき経理部にて取引、決済、管理を行い、月次の取引状況については取締役会に報告しております。

#### 資金調達に係る流動性リスクの管理

当社は各所課からの報告に基づき、経理部が6ヶ月毎の資金計画を立案、取締役会にて承認を受けた後、月次の状況を加味して適時に資金繰計画を作成・更新し、金融機関との協議を行い効率的かつ過不足のないよう流動性リスクを管理しております。

### (4) 金融商品の時価等に関する事項についての補足説明

金融商品の時価には市場価格に基づく価額のほか、市場価格がない場合には合理的に算定された価額が含まれております。当該価額の算定においては変動要因を織り込んでいるため、異なる前提条件等を採用することにより、当該価額が変動することがあります。

2. 金融商品の時価等に関する事項

平成22年3月31日における連結貸借対照表計上額、時価及びこれらの差額については、次のとおりであります。  
なお時価を把握することが極めて困難と認められるものは、次表には含まれておりません（注）2. 参照）。

|                                  | 連結貸借対照表計上額<br>(百万円) | 時 価<br>(百万円) | 差 額<br>(百万円) |
|----------------------------------|---------------------|--------------|--------------|
| (1)現金及び預金                        | 8,749               | 8,749        | -            |
| (2)受取手形及び売掛金<br>貸倒引当金( 1 )       | 16,630<br>75        |              |              |
|                                  | 16,555              | 16,555       | -            |
| (3)投資有価証券<br>その他有価証券             | 1,366               | 1,366        | -            |
| 資産 計                             | 26,671              | 26,671       | -            |
| (1)支払手形及び買掛金                     | 9,238               | 9,238        | -            |
| (2)短期借入金                         | 3,390               | 3,390        | -            |
| (3)社 債                           | 1,240               | 1,256        | 16           |
| 負債 計                             | 13,869              | 13,885       | 16           |
| デリバティブ取引( 2 )<br>ヘッジ会計が適用されているもの | 2                   | 2            | -            |

- ( 1 ) 受取手形及び売掛金に対応する貸倒引当金を控除しております。  
( 2 ) デリバティブ取引によって生じた債権・債務は純額で表示しており、合計で正味の債務となる項目については( )で示しております。

(注) 1. 金融商品の時価の算定方法、並びに有価証券及びデリバティブ取引に関する事項

資産

(1) 現金及び預金、(2) 受取手形及び売掛金

これらは短期間で決済されるものであるため、時価は帳簿価額と近似していることから、当該帳簿価額によっております。

(3) 投資有価証券

投資有価証券の時価については、取引所の価格によっております。また、保有目的ごとの有価証券に関する事項については、注記事項「有価証券関係」をご参照下さい。

負債

(1) 支払手形及び買掛金、(2) 短期借入金

これらは短期間で決済されるものであるため、時価は帳簿価額と近似していることから、当該帳簿価額によっております。

(3) 社債

社債の時価については、市場価格のないものであり、元利金の合計額を当該社債の残存期間及び信用リスクを加味した利率で割り引いた現在価値により算定しております。

デリバティブ取引

注記事項「デリバティブ取引関係」をご参照下さい。

2. 時価を把握することが極めて困難と認められる金融商品

| 区分        | 連結貸借対照表 計上額 (百万円) |
|-----------|-------------------|
| 非上場株式     | 512               |
| 投資事業組合出資金 | 6                 |

上記については、市場価格がなく、時価を把握することが極めて困難と認められるため「(3) 投資有価証券」には含めておりません。

3. 金銭債権の連結決算日後の償還予定額

|           | 1年以内 (百万円) |
|-----------|------------|
| 現金及び預金    | 8,749      |
| 受取手形及び売掛金 | 16,630     |
| 合計        | 25,379     |

4. 社債の連結決算日後の返済予定額

連結附属明細表「社債明細表」をご参照下さい。

(追加情報)

当連結会計年度より、「金融商品に関する会計基準」(企業会計基準 第10号 平成20年3月10日)及び「金融商品の時価等の開示に関する適用指針」(企業会計基準適用指針 第19号 平成20年3月10日)を適用しております。

(有価証券関係)

前連結会計年度(平成21年3月31日)

1. 売買目的有価証券

該当事項はありません

2. 満期保有目的の債券で時価のあるもの

該当事項はありません

3. その他有価証券で時価のあるもの

|                        | 種類      | 取得原価(百万円) | 連結貸借対照表計上額(百万円) | 差額(百万円) |
|------------------------|---------|-----------|-----------------|---------|
| 連結貸借対照表計上額が取得原価を超えるもの  | (1) 株式  | 9         | 34              | 25      |
|                        | (2) 債券  | -         | -               | -       |
|                        | (3) その他 | -         | -               | -       |
|                        | 小計      | 9         | 34              | 25      |
| 連結貸借対照表計上額が取得原価を超えないもの | (1) 株式  | 1,042     | 927             | 114     |
|                        | (2) 債券  | -         | -               | -       |
|                        | (3) その他 | -         | -               | -       |
|                        | 小計      | 1,042     | 927             | 114     |
| 合計                     |         | 1,051     | 962             | 89      |

(注) 1 投資事業組合への出資持分総額を「時価のない主な有価証券の内容」の「投資事業組合出資金」に記載しておりますが、上記の他、投資事業組合を通じて投資した株式の内時価のあるものが以下のとおりあります。

取得原価 2百万円

連結貸借対照表計上額 1百万円

2 表中の「取得原価」は減損処理後の帳簿価額であります。

3 当連結会計年度において減損処理を行い、投資有価証券評価損729百万円を計上しております。

4. 当連結会計年度中に売却したその他有価証券(自平成20年4月1日 至平成21年3月31日)

| 売却額(百万円) | 売却益の合計額(百万円) | 売却損の合計額(百万円) |
|----------|--------------|--------------|
| 0        | 0            | 0            |

5. 時価評価されていない主な有価証券の内容

|           | 連結貸借対照表計上額(百万円) |
|-----------|-----------------|
| その他有価証券   |                 |
| 非上場株式     | 512             |
| 投資事業組合出資金 | 10              |

6. その他有価証券のうち満期があるもの及び満期保有目的の債券の今後の償還予定額

該当事項はありません。

当連結会計年度（平成22年3月31日）

1. 売買目的有価証券

該当事項はありません。

2. 満期保有目的の債券

該当事項はありません。

3. その他有価証券

|                            | 種類      | 連結貸借対照表<br>計上額(百万円) | 取得原価(百万円) | 差額(百万円) |
|----------------------------|---------|---------------------|-----------|---------|
| 連結貸借対照表計上額が取得原価を<br>超えるもの  | (1) 株式  | 1,226               | 774       | 451     |
|                            | (2) 債券  | -                   | -         | -       |
|                            | (3) その他 | -                   | -         | -       |
|                            | 小 計     | 1,226               | 774       | 451     |
| 連結貸借対照表計上額が取得原価を<br>超えないもの | (1) 株式  | 139                 | 171       | 31      |
|                            | (2) 債券  | -                   | -         | -       |
|                            | (3) その他 | -                   | -         | -       |
|                            | 小 計     | 139                 | 171       | 31      |
| 合 計                        |         | 1,366               | 946       | 419     |

(注) 非上場株式及び投資事業組合出資金（連結貸借対照表計上額519百万円）については市場価格がなく、時価を把握することが極めて困難と認められることから上表の「その他有価証券」には含めておりません。

4. 当連結会計年度中に売却したその他有価証券（自平成21年4月1日 至平成22年3月31日）

| 種類      | 売却額（百万円） | 売却益の合計額（百万<br>円） | 売却損の合計額（百万<br>円） |
|---------|----------|------------------|------------------|
| (1) 株式  | 140      | 33               | 23               |
| (2) 債券  | -        | -                | -                |
| (3) その他 | -        | -                | -                |
| 合 計     | 140      | 33               | 23               |

(デリバティブ取引関係)

前連結会計年度(自 平成20年4月1日 至 平成21年3月31日)

1 取引の状況に関する事項

| 前連結会計年度<br>自 平成20年4月1日<br>至 平成21年3月31日  |
|---|
| <p>(1) 取引の内容<br/>利用しているデリバティブ取引は、金利スワップ取引及び為替予約取引であります。</p> <p>(2) 取引に対する取組方針<br/>金利関連のデリバティブ取引については、固定金利で資金調達をするため金利スワップ取引を利用しているのみであります。為替関連のデリバティブ取引については、為替相場の変動リスクをヘッジするため為替予約取引を利用しているのみであります。また、投機目的でのデリバティブ取引は行わない方針であります。</p> <p>(3) 取引の利用目的<br/>固定金利で資金調達するため金利スワップ取引を行っております。また為替相場の変動リスクをヘッジするための為替予約取引を行っております。<br/>なお、デリバティブ取引の利用に当たりヘッジ会計を行っております。<br/>ヘッジ手段とヘッジ対象<br/>ヘッジ手段・・・為替予約<br/>ヘッジ対象・・・外貨建金銭債権<br/>ヘッジ方針<br/>当社グループのデリバティブ取引に対する方針は、固定金利で資金を調達すること及び為替変動リスクをヘッジすることを目的としており、投機的な取引は行わない方針であります。<br/>ヘッジの有効性評価の方法<br/>為替予約については振当処理の条件を満たしているため、有効性の評価を省略しております。</p> <p>(4) 取引に係るリスクの内容<br/>金利関連における金利スワップ取引は、市場金利の変動によるリスクを有しており、為替予約取引は、為替相場の変動によるリスクを有しております。<br/>なお、デリバティブ取引の契約先は、信用度の高い国内の銀行であるため相手先の契約不履行による信用リスクはほとんどないと判断しております。</p> <p>(5) 取引に係るリスク管理体制<br/>デリバティブ取引の実行及び管理は、経理部に集中しております。<br/>さらに経理部長は、定例取締役会にデリバティブ取引を含んだ財務報告をすることとなっております。</p> |

2. 取引の時価等に関する事項

前連結会計年度（平成21年3月31日）

| 区分        | 種類                  | 契約額等<br>(百万円) | 契約額等のうち<br>1年超(百万<br>円) | 時価<br>(百万円) | 評価損益<br>(百万円) |
|-----------|---------------------|---------------|-------------------------|-------------|---------------|
| 市場取引以外の取引 | 為替予約取引<br>売建<br>米ドル | 281           | -                       | 267         | 14            |
| 合計        |                     | 281           | -                       | 267         | 14            |

(注) 1. 時価の算定方法

期末の時価は先物相場を使用しております。

2. ヘッジ会計が適用されているデリバティブ取引は除いております。

当連結会計年度（自 平成21年4月1日 至 平成22年3月31日）

ヘッジ会計が適用されているデリバティブ取引

通貨関連

| ヘッジ会計の方法   | 取引の種類               | 主なヘッジ対象 | 当連結会計年度（平成22年3月31日） |                     |             |
|------------|---------------------|---------|---------------------|---------------------|-------------|
|            |                     |         | 契約額等<br>(百万円)       | 契約額等のうち<br>1年超(百万円) | 時価<br>(百万円) |
| 原則的処理方法    | 為替予約取引<br>売建<br>米ドル | 売掛金     | 2,044               | -                   | 2,041       |
| 為替予約等の振当処理 | 為替予約取引<br>売建<br>米ドル | 売掛金     | 255                 | -                   | 259         |
|            | 買建<br>米ドル           | 買掛金     | 73                  | -                   | 75          |

(注) 時価の算定方法

取引先金融機関から提示された価格等に基づき算定しております。

(退職給付関係)

1 採用している退職給付制度の概要

当社は、確定給付型の制度として退職一時金制度及び確定給付企業年金制度を併用しております。

2 退職給付債務及びその内訳

|                              | 前連結会計年度<br>平成21年3月31日 | 当連結会計年度<br>平成22年3月31日 |
|------------------------------|-----------------------|-----------------------|
| (1) 退職給付債務(百万円)              | 1,029                 | 911                   |
| (2) 年金資産(百万円)                | 318                   | 352                   |
| (3) 未積立退職給付債務(百万円)(1)+(2)    | 711                   | 558                   |
| (4) 未認識数理計算上の差異(百万円)         | 43                    | 25                    |
| (5) 連結貸借対照表計上額純額(百万円)(3)+(4) | 668                   | 533                   |
| (6) 前払年金費用(百万円)              | -                     | -                     |
| (7) 退職給付引当金(百万円)(5)-(6)      | 668                   | 533                   |

(注) 前連結会計年度より退職給付債務の計算方法を簡便法から原則法に変更しております。

3 退職給付費用の内訳

|                            | 前連結会計年度<br>自平成20年4月1日<br>至平成21年3月31日 | 当連結会計年度<br>自平成21年4月1日<br>至平成22年3月31日 |
|----------------------------|--------------------------------------|--------------------------------------|
| 退職給付費用(百万円)                | 206                                  | 97                                   |
| (1) 勤務費用(百万円)              | 100                                  | 85                                   |
| (2) 利息費用(百万円)              | 16                                   | 15                                   |
| (3) 期待運用収益(減算)(百万円)        | 5                                    | 7                                    |
| (4) 数理計算上の差異の費用処理額(百万円)    | -                                    | 4                                    |
| (5) 簡便法から原則法への変更による差額(百万円) | 95                                   | -                                    |
| 早期割増退職金(百万円)               | 103                                  | 32                                   |

(注) 1 前連結会計年度より退職給付債務の計算方法を簡便法から原則法に変更しております。

2 前期首における簡便法から原則法への変更による差額及び早期割増退職金は特別損失に計上しております。



4 退職給付債務の計算の基礎に関する事項

|                    | 前連結会計年度<br>平成21年3月31日  | 当連結会計年度<br>平成22年3月31日 |
|--------------------|--|-----------------------|
| (1) 退職給付見込額の期間配分方法 | 期間定額基準   | 同左                    |
| (2) 割引率(%)         | 1.5  | 1.5                   |
| (3) 期待運用収益率(%)     | 2.5  | 2.5                   |
| (4) 数理計算上の差異の処理年数  | 10年  | 10年                   |
|                    | (各連結会計年度の発生時の<br>従業員の平均残存勤務期間内<br>の一定の年数による定額法に<br>よりそれぞれ発生の上連結会<br>計年度から費用処理すること<br>としております。) | 同左                    |

5 退職年金制度の改定

当社は平成20年4月1日付けで税制適格退職年金制度から確定給付企業年金法による規約型確定給付企業年金制度へ移行いたしました。

(ストック・オプション等関係)

前連結会計年度(自平成20年4月1日至平成21年3月31日)

該当事項はありません。

当連結会計年度(自平成21年4月1日至平成22年3月31日)

該当事項はありません。

(税効果会計関係)

| 前連結会計年度<br>平成21年3月31日   | 当連結会計年度<br>平成22年3月31日 |     |        |      |      |    |                    |     |         |     |                  |     |                |      |                       |       |     |     |                   |      |  |     |          |        |      |      |              |                    |           |         |           |               |          |     |           |                   |   |                |    |       |    |      |    |         |    |         |    |                  |     |                |     |           |     |     |    |          |     |        |     |          |     |      |     |              |     |           |   |         |   |           |     |          |     |           |    |
|---|-----------------------|-----|--------|------|------|----|--------------------|-----|---------|-----|------------------|-----|----------------|------|-----------------------|-------|-----|-----|-------------------|------|--|-----|----------|--------|------|------|--------------|--------------------|-----------|---------|-----------|---------------|----------|-----|-----------|-------------------|---|----------------|----|-------|----|------|----|---------|----|---------|----|------------------|-----|----------------|-----|-----------|-----|-----|----|----------|-----|--------|-----|----------|-----|------|-----|--------------|-----|-----------|---|---------|---|-----------|-----|----------|-----|-----------|----|
| <p>1 繰延税金資産及び繰延税金負債の発生の主な原因別の内訳(単位:百万円)</p> <p>繰延税金資産</p> <table style="width: 100%; border-collapse: collapse;"> <tr><td>賞与引当金損金算入限度超過額</td><td style="text-align: right;">37</td></tr> <tr><td>商品評価損</td><td style="text-align: right;">100</td></tr> <tr><td>減損損失</td><td style="text-align: right;">54</td></tr> <tr><td>未払事業税否認</td><td style="text-align: right;">10</td></tr> <tr><td>長期未払金否認</td><td style="text-align: right;">34</td></tr> <tr><td>退職給付引当金損金算入限度超過額</td><td style="text-align: right;">271</td></tr> <tr><td>貸倒引当金損金算入限度超過額</td><td style="text-align: right;">157</td></tr> <tr><td>投資有価証券評価損</td><td style="text-align: right;">251</td></tr> <tr><td>その他</td><td style="text-align: right;">56</td></tr> <tr><td>繰延税金資産小計</td><td style="text-align: right; border-top: 1px solid black;">974</td></tr> <tr><td>評価性引当額</td><td style="text-align: right;">126</td></tr> <tr><td>繰延税金資産合計</td><td style="text-align: right; border-top: 1px solid black; border-bottom: 1px solid black;">848</td></tr> </table> <p>繰延税金負債</p> <table style="width: 100%; border-collapse: collapse;"> <tr><td>評価差額</td><td style="text-align: right;">282</td></tr> <tr><td>その他有価証券評価差額金</td><td style="text-align: right;">119</td></tr> <tr><td>固定資産圧縮積立金</td><td style="text-align: right;">1</td></tr> <tr><td>子会社配当可能利益</td><td style="text-align: right;">88</td></tr> <tr><td>繰延税金負債合計</td><td style="text-align: right; border-top: 1px solid black;">492</td></tr> <tr><td>繰延税金資産の純額</td><td style="text-align: right; border-top: 1px solid black; border-bottom: 1px solid black;">355</td></tr> </table> | 賞与引当金損金算入限度超過額        | 37  | 商品評価損  | 100  | 減損損失 | 54 | 未払事業税否認            | 10  | 長期未払金否認 | 34  | 退職給付引当金損金算入限度超過額 | 271 | 貸倒引当金損金算入限度超過額 | 157  | 投資有価証券評価損             | 251   | その他 | 56  | 繰延税金資産小計          | 974  | 評価性引当額   | 126 | 繰延税金資産合計 | 848    | 評価差額 | 282  | その他有価証券評価差額金 | 119                | 固定資産圧縮積立金 | 1       | 子会社配当可能利益 | 88            | 繰延税金負債合計 | 492 | 繰延税金資産の純額 | 355               | <p>1 繰延税金資産及び繰延税金負債の発生の主な原因別の内訳(単位:百万円)</p> <p>繰延税金資産</p> <table style="width: 100%; border-collapse: collapse;"> <tr><td>賞与引当金損金算入限度超過額</td><td style="text-align: right;">58</td></tr> <tr><td>商品評価損</td><td style="text-align: right;">52</td></tr> <tr><td>減損損失</td><td style="text-align: right;">46</td></tr> <tr><td>未払事業税否認</td><td style="text-align: right;">17</td></tr> <tr><td>長期未払金否認</td><td style="text-align: right;">33</td></tr> <tr><td>退職給付引当金損金算入限度超過額</td><td style="text-align: right;">216</td></tr> <tr><td>貸倒引当金損金算入限度超過額</td><td style="text-align: right;">111</td></tr> <tr><td>投資有価証券評価損</td><td style="text-align: right;">224</td></tr> <tr><td>その他</td><td style="text-align: right;">43</td></tr> <tr><td>繰延税金資産小計</td><td style="text-align: right; border-top: 1px solid black;">804</td></tr> <tr><td>評価性引当額</td><td style="text-align: right;">123</td></tr> <tr><td>繰延税金資産合計</td><td style="text-align: right; border-top: 1px solid black; border-bottom: 1px solid black;">680</td></tr> </table> <p>繰延税金負債</p> <table style="width: 100%; border-collapse: collapse;"> <tr><td>評価差額</td><td style="text-align: right;">281</td></tr> <tr><td>その他有価証券評価差額金</td><td style="text-align: right;">304</td></tr> <tr><td>固定資産圧縮積立金</td><td style="text-align: right;">1</td></tr> <tr><td>繰延ヘッジ損益</td><td style="text-align: right;">1</td></tr> <tr><td>子会社配当可能利益</td><td style="text-align: right;">116</td></tr> <tr><td>繰延税金負債合計</td><td style="text-align: right; border-top: 1px solid black;">704</td></tr> <tr><td>繰延税金資産の純額</td><td style="text-align: right; border-top: 1px solid black; border-bottom: 1px solid black;">24</td></tr> </table> | 賞与引当金損金算入限度超過額 | 58 | 商品評価損 | 52 | 減損損失 | 46 | 未払事業税否認 | 17 | 長期未払金否認 | 33 | 退職給付引当金損金算入限度超過額 | 216 | 貸倒引当金損金算入限度超過額 | 111 | 投資有価証券評価損 | 224 | その他 | 43 | 繰延税金資産小計 | 804 | 評価性引当額 | 123 | 繰延税金資産合計 | 680 | 評価差額 | 281 | その他有価証券評価差額金 | 304 | 固定資産圧縮積立金 | 1 | 繰延ヘッジ損益 | 1 | 子会社配当可能利益 | 116 | 繰延税金負債合計 | 704 | 繰延税金資産の純額 | 24 |
| 賞与引当金損金算入限度超過額  | 37                    |     |        |      |      |    |                    |     |         |     |                  |     |                |      |                       |       |     |     |                   |      |  |     |          |        |      |      |              |                    |           |         |           |               |          |     |           |                   |   |                |    |       |    |      |    |         |    |         |    |                  |     |                |     |           |     |     |    |          |     |        |     |          |     |      |     |              |     |           |   |         |   |           |     |          |     |           |    |
| 商品評価損   | 100                   |     |        |      |      |    |                    |     |         |     |                  |     |                |      |                       |       |     |     |                   |      |  |     |          |        |      |      |              |                    |           |         |           |               |          |     |           |                   |   |                |    |       |    |      |    |         |    |         |    |                  |     |                |     |           |     |     |    |          |     |        |     |          |     |      |     |              |     |           |   |         |   |           |     |          |     |           |    |
| 減損損失  | 54                    |     |        |      |      |    |                    |     |         |     |                  |     |                |      |                       |       |     |     |                   |      |  |     |          |        |      |      |              |                    |           |         |           |               |          |     |           |                   |   |                |    |       |    |      |    |         |    |         |    |                  |     |                |     |           |     |     |    |          |     |        |     |          |     |      |     |              |     |           |   |         |   |           |     |          |     |           |    |
| 未払事業税否認   | 10                    |     |        |      |      |    |                    |     |         |     |                  |     |                |      |                       |       |     |     |                   |      |  |     |          |        |      |      |              |                    |           |         |           |               |          |     |           |                   |   |                |    |       |    |      |    |         |    |         |    |                  |     |                |     |           |     |     |    |          |     |        |     |          |     |      |     |              |     |           |   |         |   |           |     |          |     |           |    |
| 長期未払金否認   | 34                    |     |        |      |      |    |                    |     |         |     |                  |     |                |      |                       |       |     |     |                   |      |  |     |          |        |      |      |              |                    |           |         |           |               |          |     |           |                   |   |                |    |       |    |      |    |         |    |         |    |                  |     |                |     |           |     |     |    |          |     |        |     |          |     |      |     |              |     |           |   |         |   |           |     |          |     |           |    |
| 退職給付引当金損金算入限度超過額  | 271                   |     |        |      |      |    |                    |     |         |     |                  |     |                |      |                       |       |     |     |                   |      |  |     |          |        |      |      |              |                    |           |         |           |               |          |     |           |                   |   |                |    |       |    |      |    |         |    |         |    |                  |     |                |     |           |     |     |    |          |     |        |     |          |     |      |     |              |     |           |   |         |   |           |     |          |     |           |    |
| 貸倒引当金損金算入限度超過額  | 157                   |     |        |      |      |    |                    |     |         |     |                  |     |                |      |                       |       |     |     |                   |      |  |     |          |        |      |      |              |                    |           |         |           |               |          |     |           |                   |   |                |    |       |    |      |    |         |    |         |    |                  |     |                |     |           |     |     |    |          |     |        |     |          |     |      |     |              |     |           |   |         |   |           |     |          |     |           |    |
| 投資有価証券評価損   | 251                   |     |        |      |      |    |                    |     |         |     |                  |     |                |      |                       |       |     |     |                   |      |  |     |          |        |      |      |              |                    |           |         |           |               |          |     |           |                   |   |                |    |       |    |      |    |         |    |         |    |                  |     |                |     |           |     |     |    |          |     |        |     |          |     |      |     |              |     |           |   |         |   |           |     |          |     |           |    |
| その他   | 56                    |     |        |      |      |    |                    |     |         |     |                  |     |                |      |                       |       |     |     |                   |      |  |     |          |        |      |      |              |                    |           |         |           |               |          |     |           |                   |   |                |    |       |    |      |    |         |    |         |    |                  |     |                |     |           |     |     |    |          |     |        |     |          |     |      |     |              |     |           |   |         |   |           |     |          |     |           |    |
| 繰延税金資産小計  | 974                   |     |        |      |      |    |                    |     |         |     |                  |     |                |      |                       |       |     |     |                   |      |  |     |          |        |      |      |              |                    |           |         |           |               |          |     |           |                   |   |                |    |       |    |      |    |         |    |         |    |                  |     |                |     |           |     |     |    |          |     |        |     |          |     |      |     |              |     |           |   |         |   |           |     |          |     |           |    |
| 評価性引当額  | 126                   |     |        |      |      |    |                    |     |         |     |                  |     |                |      |                       |       |     |     |                   |      |  |     |          |        |      |      |              |                    |           |         |           |               |          |     |           |                   |   |                |    |       |    |      |    |         |    |         |    |                  |     |                |     |           |     |     |    |          |     |        |     |          |     |      |     |              |     |           |   |         |   |           |     |          |     |           |    |
| 繰延税金資産合計  | 848                   |     |        |      |      |    |                    |     |         |     |                  |     |                |      |                       |       |     |     |                   |      |  |     |          |        |      |      |              |                    |           |         |           |               |          |     |           |                   |   |                |    |       |    |      |    |         |    |         |    |                  |     |                |     |           |     |     |    |          |     |        |     |          |     |      |     |              |     |           |   |         |   |           |     |          |     |           |    |
| 評価差額  | 282                   |     |        |      |      |    |                    |     |         |     |                  |     |                |      |                       |       |     |     |                   |      |  |     |          |        |      |      |              |                    |           |         |           |               |          |     |           |                   |   |                |    |       |    |      |    |         |    |         |    |                  |     |                |     |           |     |     |    |          |     |        |     |          |     |      |     |              |     |           |   |         |   |           |     |          |     |           |    |
| その他有価証券評価差額金  | 119                   |     |        |      |      |    |                    |     |         |     |                  |     |                |      |                       |       |     |     |                   |      |  |     |          |        |      |      |              |                    |           |         |           |               |          |     |           |                   |   |                |    |       |    |      |    |         |    |         |    |                  |     |                |     |           |     |     |    |          |     |        |     |          |     |      |     |              |     |           |   |         |   |           |     |          |     |           |    |
| 固定資産圧縮積立金   | 1                     |     |        |      |      |    |                    |     |         |     |                  |     |                |      |                       |       |     |     |                   |      |  |     |          |        |      |      |              |                    |           |         |           |               |          |     |           |                   |   |                |    |       |    |      |    |         |    |         |    |                  |     |                |     |           |     |     |    |          |     |        |     |          |     |      |     |              |     |           |   |         |   |           |     |          |     |           |    |
| 子会社配当可能利益   | 88                    |     |        |      |      |    |                    |     |         |     |                  |     |                |      |                       |       |     |     |                   |      |  |     |          |        |      |      |              |                    |           |         |           |               |          |     |           |                   |   |                |    |       |    |      |    |         |    |         |    |                  |     |                |     |           |     |     |    |          |     |        |     |          |     |      |     |              |     |           |   |         |   |           |     |          |     |           |    |
| 繰延税金負債合計  | 492                   |     |        |      |      |    |                    |     |         |     |                  |     |                |      |                       |       |     |     |                   |      |  |     |          |        |      |      |              |                    |           |         |           |               |          |     |           |                   |   |                |    |       |    |      |    |         |    |         |    |                  |     |                |     |           |     |     |    |          |     |        |     |          |     |      |     |              |     |           |   |         |   |           |     |          |     |           |    |
| 繰延税金資産の純額   | 355                   |     |        |      |      |    |                    |     |         |     |                  |     |                |      |                       |       |     |     |                   |      |  |     |          |        |      |      |              |                    |           |         |           |               |          |     |           |                   |   |                |    |       |    |      |    |         |    |         |    |                  |     |                |     |           |     |     |    |          |     |        |     |          |     |      |     |              |     |           |   |         |   |           |     |          |     |           |    |
| 賞与引当金損金算入限度超過額  | 58                    |     |        |      |      |    |                    |     |         |     |                  |     |                |      |                       |       |     |     |                   |      |  |     |          |        |      |      |              |                    |           |         |           |               |          |     |           |                   |   |                |    |       |    |      |    |         |    |         |    |                  |     |                |     |           |     |     |    |          |     |        |     |          |     |      |     |              |     |           |   |         |   |           |     |          |     |           |    |
| 商品評価損   | 52                    |     |        |      |      |    |                    |     |         |     |                  |     |                |      |                       |       |     |     |                   |      |  |     |          |        |      |      |              |                    |           |         |           |               |          |     |           |                   |   |                |    |       |    |      |    |         |    |         |    |                  |     |                |     |           |     |     |    |          |     |        |     |          |     |      |     |              |     |           |   |         |   |           |     |          |     |           |    |
| 減損損失  | 46                    |     |        |      |      |    |                    |     |         |     |                  |     |                |      |                       |       |     |     |                   |      |  |     |          |        |      |      |              |                    |           |         |           |               |          |     |           |                   |   |                |    |       |    |      |    |         |    |         |    |                  |     |                |     |           |     |     |    |          |     |        |     |          |     |      |     |              |     |           |   |         |   |           |     |          |     |           |    |
| 未払事業税否認   | 17                    |     |        |      |      |    |                    |     |         |     |                  |     |                |      |                       |       |     |     |                   |      |  |     |          |        |      |      |              |                    |           |         |           |               |          |     |           |                   |   |                |    |       |    |      |    |         |    |         |    |                  |     |                |     |           |     |     |    |          |     |        |     |          |     |      |     |              |     |           |   |         |   |           |     |          |     |           |    |
| 長期未払金否認   | 33                    |     |        |      |      |    |                    |     |         |     |                  |     |                |      |                       |       |     |     |                   |      |  |     |          |        |      |      |              |                    |           |         |           |               |          |     |           |                   |   |                |    |       |    |      |    |         |    |         |    |                  |     |                |     |           |     |     |    |          |     |        |     |          |     |      |     |              |     |           |   |         |   |           |     |          |     |           |    |
| 退職給付引当金損金算入限度超過額  | 216                   |     |        |      |      |    |                    |     |         |     |                  |     |                |      |                       |       |     |     |                   |      |  |     |          |        |      |      |              |                    |           |         |           |               |          |     |           |                   |   |                |    |       |    |      |    |         |    |         |    |                  |     |                |     |           |     |     |    |          |     |        |     |          |     |      |     |              |     |           |   |         |   |           |     |          |     |           |    |
| 貸倒引当金損金算入限度超過額  | 111                   |     |        |      |      |    |                    |     |         |     |                  |     |                |      |                       |       |     |     |                   |      |  |     |          |        |      |      |              |                    |           |         |           |               |          |     |           |                   |   |                |    |       |    |      |    |         |    |         |    |                  |     |                |     |           |     |     |    |          |     |        |     |          |     |      |     |              |     |           |   |         |   |           |     |          |     |           |    |
| 投資有価証券評価損   | 224                   |     |        |      |      |    |                    |     |         |     |                  |     |                |      |                       |       |     |     |                   |      |  |     |          |        |      |      |              |                    |           |         |           |               |          |     |           |                   |   |                |    |       |    |      |    |         |    |         |    |                  |     |                |     |           |     |     |    |          |     |        |     |          |     |      |     |              |     |           |   |         |   |           |     |          |     |           |    |
| その他   | 43                    |     |        |      |      |    |                    |     |         |     |                  |     |                |      |                       |       |     |     |                   |      |  |     |          |        |      |      |              |                    |           |         |           |               |          |     |           |                   |   |                |    |       |    |      |    |         |    |         |    |                  |     |                |     |           |     |     |    |          |     |        |     |          |     |      |     |              |     |           |   |         |   |           |     |          |     |           |    |
| 繰延税金資産小計  | 804                   |     |        |      |      |    |                    |     |         |     |                  |     |                |      |                       |       |     |     |                   |      |  |     |          |        |      |      |              |                    |           |         |           |               |          |     |           |                   |   |                |    |       |    |      |    |         |    |         |    |                  |     |                |     |           |     |     |    |          |     |        |     |          |     |      |     |              |     |           |   |         |   |           |     |          |     |           |    |
| 評価性引当額  | 123                   |     |        |      |      |    |                    |     |         |     |                  |     |                |      |                       |       |     |     |                   |      |  |     |          |        |      |      |              |                    |           |         |           |               |          |     |           |                   |   |                |    |       |    |      |    |         |    |         |    |                  |     |                |     |           |     |     |    |          |     |        |     |          |     |      |     |              |     |           |   |         |   |           |     |          |     |           |    |
| 繰延税金資産合計  | 680                   |     |        |      |      |    |                    |     |         |     |                  |     |                |      |                       |       |     |     |                   |      |  |     |          |        |      |      |              |                    |           |         |           |               |          |     |           |                   |   |                |    |       |    |      |    |         |    |         |    |                  |     |                |     |           |     |     |    |          |     |        |     |          |     |      |     |              |     |           |   |         |   |           |     |          |     |           |    |
| 評価差額  | 281                   |     |        |      |      |    |                    |     |         |     |                  |     |                |      |                       |       |     |     |                   |      |  |     |          |        |      |      |              |                    |           |         |           |               |          |     |           |                   |   |                |    |       |    |      |    |         |    |         |    |                  |     |                |     |           |     |     |    |          |     |        |     |          |     |      |     |              |     |           |   |         |   |           |     |          |     |           |    |
| その他有価証券評価差額金  | 304                   |     |        |      |      |    |                    |     |         |     |                  |     |                |      |                       |       |     |     |                   |      |  |     |          |        |      |      |              |                    |           |         |           |               |          |     |           |                   |   |                |    |       |    |      |    |         |    |         |    |                  |     |                |     |           |     |     |    |          |     |        |     |          |     |      |     |              |     |           |   |         |   |           |     |          |     |           |    |
| 固定資産圧縮積立金   | 1                     |     |        |      |      |    |                    |     |         |     |                  |     |                |      |                       |       |     |     |                   |      |  |     |          |        |      |      |              |                    |           |         |           |               |          |     |           |                   |   |                |    |       |    |      |    |         |    |         |    |                  |     |                |     |           |     |     |    |          |     |        |     |          |     |      |     |              |     |           |   |         |   |           |     |          |     |           |    |
| 繰延ヘッジ損益   | 1                     |     |        |      |      |    |                    |     |         |     |                  |     |                |      |                       |       |     |     |                   |      |  |     |          |        |      |      |              |                    |           |         |           |               |          |     |           |                   |   |                |    |       |    |      |    |         |    |         |    |                  |     |                |     |           |     |     |    |          |     |        |     |          |     |      |     |              |     |           |   |         |   |           |     |          |     |           |    |
| 子会社配当可能利益   | 116                   |     |        |      |      |    |                    |     |         |     |                  |     |                |      |                       |       |     |     |                   |      |  |     |          |        |      |      |              |                    |           |         |           |               |          |     |           |                   |   |                |    |       |    |      |    |         |    |         |    |                  |     |                |     |           |     |     |    |          |     |        |     |          |     |      |     |              |     |           |   |         |   |           |     |          |     |           |    |
| 繰延税金負債合計  | 704                   |     |        |      |      |    |                    |     |         |     |                  |     |                |      |                       |       |     |     |                   |      |  |     |          |        |      |      |              |                    |           |         |           |               |          |     |           |                   |   |                |    |       |    |      |    |         |    |         |    |                  |     |                |     |           |     |     |    |          |     |        |     |          |     |      |     |              |     |           |   |         |   |           |     |          |     |           |    |
| 繰延税金資産の純額   | 24                    |     |        |      |      |    |                    |     |         |     |                  |     |                |      |                       |       |     |     |                   |      |  |     |          |        |      |      |              |                    |           |         |           |               |          |     |           |                   |   |                |    |       |    |      |    |         |    |         |    |                  |     |                |     |           |     |     |    |          |     |        |     |          |     |      |     |              |     |           |   |         |   |           |     |          |     |           |    |
| <p>2 法定実効税率と税効果会計適用後の法人税等の負担率との間に重要な差異があるときの、当該差異の原因となった主要な項目別の内訳</p> <table style="width: 100%; border-collapse: collapse;"> <tr><td></td><td style="text-align: center;">(%)</td></tr> <tr><td>法定実効税率</td><td style="text-align: right;">40.7</td></tr> <tr><td>(調整)</td><td></td></tr> <tr><td>交際費等永久に損金に算入されない項目</td><td style="text-align: right;">3.3</td></tr> <tr><td>住民税均等割</td><td style="text-align: right;">2.8</td></tr> <tr><td>役員賞与引当金</td><td style="text-align: right;">1.6</td></tr> <tr><td>評価性引当額</td><td style="text-align: right;">20.3</td></tr> <tr><td>在外子会社の留保利益に係る繰延税金負債取崩</td><td style="text-align: right;">141.9</td></tr> <tr><td>その他</td><td style="text-align: right;">0.2</td></tr> <tr><td>税効果会計適用後の法人税等の負担率</td><td style="text-align: right; border-top: 1px solid black; border-bottom: 1px solid black;">73.0</td></tr> </table>   |                       | (%) | 法定実効税率 | 40.7 | (調整) |    | 交際費等永久に損金に算入されない項目 | 3.3 | 住民税均等割  | 2.8 | 役員賞与引当金          | 1.6 | 評価性引当額         | 20.3 | 在外子会社の留保利益に係る繰延税金負債取崩 | 141.9 | その他 | 0.2 | 税効果会計適用後の法人税等の負担率 | 73.0 | <p>2 法定実効税率と税効果会計適用後の法人税等の負担率との間に重要な差異があるときの、当該差異の原因となった主要な項目別の内訳</p> <table style="width: 100%; border-collapse: collapse;"> <tr><td></td><td style="text-align: center;">(%)</td></tr> <tr><td>法定実効税率</td><td style="text-align: right;">40.7</td></tr> <tr><td>(調整)</td><td></td></tr> <tr><td>交際費等永久に損金に算入されない項目</td><td style="text-align: right;">1.1</td></tr> <tr><td>役員賞与引当金</td><td style="text-align: right;">0.5</td></tr> <tr><td>在外子会社の適用税率の差異</td><td style="text-align: right;">8.4</td></tr> <tr><td>その他</td><td style="text-align: right;">0.1</td></tr> <tr><td>税効果会計適用後の法人税等の負担率</td><td style="text-align: right; border-top: 1px solid black; border-bottom: 1px solid black;">33.8</td></tr> </table> |     | (%)      | 法定実効税率 | 40.7 | (調整) |              | 交際費等永久に損金に算入されない項目 | 1.1       | 役員賞与引当金 | 0.5       | 在外子会社の適用税率の差異 | 8.4      | その他 | 0.1       | 税効果会計適用後の法人税等の負担率 | 33.8  |                |    |       |    |      |    |         |    |         |    |                  |     |                |     |           |     |     |    |          |     |        |     |          |     |      |     |              |     |           |   |         |   |           |     |          |     |           |    |
|   | (%)                   |     |        |      |      |    |                    |     |         |     |                  |     |                |      |                       |       |     |     |                   |      |  |     |          |        |      |      |              |                    |           |         |           |               |          |     |           |                   |   |                |    |       |    |      |    |         |    |         |    |                  |     |                |     |           |     |     |    |          |     |        |     |          |     |      |     |              |     |           |   |         |   |           |     |          |     |           |    |
| 法定実効税率  | 40.7                  |     |        |      |      |    |                    |     |         |     |                  |     |                |      |                       |       |     |     |                   |      |  |     |          |        |      |      |              |                    |           |         |           |               |          |     |           |                   |   |                |    |       |    |      |    |         |    |         |    |                  |     |                |     |           |     |     |    |          |     |        |     |          |     |      |     |              |     |           |   |         |   |           |     |          |     |           |    |
| (調整)  |                       |     |        |      |      |    |                    |     |         |     |                  |     |                |      |                       |       |     |     |                   |      |  |     |          |        |      |      |              |                    |           |         |           |               |          |     |           |                   |   |                |    |       |    |      |    |         |    |         |    |                  |     |                |     |           |     |     |    |          |     |        |     |          |     |      |     |              |     |           |   |         |   |           |     |          |     |           |    |
| 交際費等永久に損金に算入されない項目  | 3.3                   |     |        |      |      |    |                    |     |         |     |                  |     |                |      |                       |       |     |     |                   |      |  |     |          |        |      |      |              |                    |           |         |           |               |          |     |           |                   |   |                |    |       |    |      |    |         |    |         |    |                  |     |                |     |           |     |     |    |          |     |        |     |          |     |      |     |              |     |           |   |         |   |           |     |          |     |           |    |
| 住民税均等割  | 2.8                   |     |        |      |      |    |                    |     |         |     |                  |     |                |      |                       |       |     |     |                   |      |  |     |          |        |      |      |              |                    |           |         |           |               |          |     |           |                   |   |                |    |       |    |      |    |         |    |         |    |                  |     |                |     |           |     |     |    |          |     |        |     |          |     |      |     |              |     |           |   |         |   |           |     |          |     |           |    |
| 役員賞与引当金   | 1.6                   |     |        |      |      |    |                    |     |         |     |                  |     |                |      |                       |       |     |     |                   |      |  |     |          |        |      |      |              |                    |           |         |           |               |          |     |           |                   |   |                |    |       |    |      |    |         |    |         |    |                  |     |                |     |           |     |     |    |          |     |        |     |          |     |      |     |              |     |           |   |         |   |           |     |          |     |           |    |
| 評価性引当額  | 20.3                  |     |        |      |      |    |                    |     |         |     |                  |     |                |      |                       |       |     |     |                   |      |  |     |          |        |      |      |              |                    |           |         |           |               |          |     |           |                   |   |                |    |       |    |      |    |         |    |         |    |                  |     |                |     |           |     |     |    |          |     |        |     |          |     |      |     |              |     |           |   |         |   |           |     |          |     |           |    |
| 在外子会社の留保利益に係る繰延税金負債取崩   | 141.9                 |     |        |      |      |    |                    |     |         |     |                  |     |                |      |                       |       |     |     |                   |      |  |     |          |        |      |      |              |                    |           |         |           |               |          |     |           |                   |   |                |    |       |    |      |    |         |    |         |    |                  |     |                |     |           |     |     |    |          |     |        |     |          |     |      |     |              |     |           |   |         |   |           |     |          |     |           |    |
| その他   | 0.2                   |     |        |      |      |    |                    |     |         |     |                  |     |                |      |                       |       |     |     |                   |      |  |     |          |        |      |      |              |                    |           |         |           |               |          |     |           |                   |   |                |    |       |    |      |    |         |    |         |    |                  |     |                |     |           |     |     |    |          |     |        |     |          |     |      |     |              |     |           |   |         |   |           |     |          |     |           |    |
| 税効果会計適用後の法人税等の負担率   | 73.0                  |     |        |      |      |    |                    |     |         |     |                  |     |                |      |                       |       |     |     |                   |      |  |     |          |        |      |      |              |                    |           |         |           |               |          |     |           |                   |   |                |    |       |    |      |    |         |    |         |    |                  |     |                |     |           |     |     |    |          |     |        |     |          |     |      |     |              |     |           |   |         |   |           |     |          |     |           |    |
|   | (%)                   |     |        |      |      |    |                    |     |         |     |                  |     |                |      |                       |       |     |     |                   |      |  |     |          |        |      |      |              |                    |           |         |           |               |          |     |           |                   |   |                |    |       |    |      |    |         |    |         |    |                  |     |                |     |           |     |     |    |          |     |        |     |          |     |      |     |              |     |           |   |         |   |           |     |          |     |           |    |
| 法定実効税率  | 40.7                  |     |        |      |      |    |                    |     |         |     |                  |     |                |      |                       |       |     |     |                   |      |  |     |          |        |      |      |              |                    |           |         |           |               |          |     |           |                   |   |                |    |       |    |      |    |         |    |         |    |                  |     |                |     |           |     |     |    |          |     |        |     |          |     |      |     |              |     |           |   |         |   |           |     |          |     |           |    |
| (調整)  |                       |     |        |      |      |    |                    |     |         |     |                  |     |                |      |                       |       |     |     |                   |      |  |     |          |        |      |      |              |                    |           |         |           |               |          |     |           |                   |   |                |    |       |    |      |    |         |    |         |    |                  |     |                |     |           |     |     |    |          |     |        |     |          |     |      |     |              |     |           |   |         |   |           |     |          |     |           |    |
| 交際費等永久に損金に算入されない項目  | 1.1                   |     |        |      |      |    |                    |     |         |     |                  |     |                |      |                       |       |     |     |                   |      |  |     |          |        |      |      |              |                    |           |         |           |               |          |     |           |                   |   |                |    |       |    |      |    |         |    |         |    |                  |     |                |     |           |     |     |    |          |     |        |     |          |     |      |     |              |     |           |   |         |   |           |     |          |     |           |    |
| 役員賞与引当金   | 0.5                   |     |        |      |      |    |                    |     |         |     |                  |     |                |      |                       |       |     |     |                   |      |  |     |          |        |      |      |              |                    |           |         |           |               |          |     |           |                   |   |                |    |       |    |      |    |         |    |         |    |                  |     |                |     |           |     |     |    |          |     |        |     |          |     |      |     |              |     |           |   |         |   |           |     |          |     |           |    |
| 在外子会社の適用税率の差異   | 8.4                   |     |        |      |      |    |                    |     |         |     |                  |     |                |      |                       |       |     |     |                   |      |  |     |          |        |      |      |              |                    |           |         |           |               |          |     |           |                   |   |                |    |       |    |      |    |         |    |         |    |                  |     |                |     |           |     |     |    |          |     |        |     |          |     |      |     |              |     |           |   |         |   |           |     |          |     |           |    |
| その他   | 0.1                   |     |        |      |      |    |                    |     |         |     |                  |     |                |      |                       |       |     |     |                   |      |  |     |          |        |      |      |              |                    |           |         |           |               |          |     |           |                   |   |                |    |       |    |      |    |         |    |         |    |                  |     |                |     |           |     |     |    |          |     |        |     |          |     |      |     |              |     |           |   |         |   |           |     |          |     |           |    |
| 税効果会計適用後の法人税等の負担率   | 33.8                  |     |        |      |      |    |                    |     |         |     |                  |     |                |      |                       |       |     |     |                   |      |  |     |          |        |      |      |              |                    |           |         |           |               |          |     |           |                   |   |                |    |       |    |      |    |         |    |         |    |                  |     |                |     |           |     |     |    |          |     |        |     |          |     |      |     |              |     |           |   |         |   |           |     |          |     |           |    |

(賃貸等不動産関係)

当連結会計年度(自平成21年4月1日至平成22年3月31日)

当社は、賃貸収益を得ることを目的とした建物等を所有しておりますが、賃貸等不動産の総額に重要性が乏しいため記載を省略しております。

(追加情報)

当連結会計年度より「賃貸等不動産の時価等の開示に関する会計基準」(企業会計基準第20号 平成20年11月28日)及び「賃貸等不動産の時価等の開示に関する会計基準の適用指針」(企業会計基準適用指針第23号 平成20年11月28日)を適用しております。

(セグメント情報)

【事業の種類別セグメント情報】

前連結会計年度(自平成20年4月1日至平成21年3月31日)

電子部品販売事業の売上高、営業利益及び資産の金額は、全セグメントの売上高の合計、営業利益及び全セグメントの資産の金額の合計額に占める割合がいずれも90%超であるため、事業の種類別セグメント情報の記載を省略しております。

当連結会計年度(自平成21年4月1日至平成22年3月31日)

電子部品販売事業の売上高、営業利益及び資産の金額は、全セグメントの売上高の合計、営業利益及び全セグメントの資産の金額の合計額に占める割合がいずれも90%超であるため、事業の種類別セグメント情報の記載を省略しております。

【所在地別セグメント情報】

前連結会計年度(自平成20年4月1日至平成21年3月31日)

|                           | 日本<br>(百万円) | アジア<br>(百万円) | 計<br>(百万円) | 消去又は全社<br>(百万円) | 連結<br>(百万円) |
|---------------------------|-------------|--------------|------------|-----------------|-------------|
| 売上高及び営業損益                 |             |              |            |                 |             |
| 売上高                       |             |              |            |                 |             |
| (1) 外部顧客に対する売上高           | 43,869      | 46,277       | 90,146     | -               | 90,146      |
| (2) セグメント間の内部売上高<br>又は振替高 | 6,820       | 447          | 7,268      | (7,268)         | -           |
| 計                         | 50,689      | 46,725       | 97,415     | (7,268)         | 90,146      |
| 営業費用                      | 49,859      | 46,418       | 96,277     | (7,286)         | 88,991      |
| 営業利益                      | 829         | 307          | 1,137      | 18              | 1,155       |
| 資産                        | 18,108      | 8,988        | 27,096     | 8,481           | 35,578      |

(注) 1. 国又は地域は、地理的近接度により区分しております。

2. 各区分に属する主な国又は地域の内訳は次のとおりであります。

アジア・・・香港、台湾、シンガポール等

3. 営業費用は、各セグメントへ配賦しております。

4. 資産のうち、消去又は全社の項目に含めた全社資産の金額は、9,898百万円であり、その主なものは親会社及び子会社の一部の余資運用資金(現金及び預金)、長期投資資金(投資有価証券)及び管理部門に係る資産等であります。

当連結会計年度（自 平成21年4月1日 至 平成22年3月31日）

|                           | 日本<br>(百万円) | アジア<br>(百万円) | 計<br>(百万円) | 消去又は全社<br>(百万円) | 連結<br>(百万円) |
|---------------------------|-------------|--------------|------------|-----------------|-------------|
| 売上高及び営業損益                 |             |              |            |                 |             |
| 売上高                       |             |              |            |                 |             |
| (1) 外部顧客に対する売上高           | 33,850      | 38,268       | 72,119     | -               | 72,119      |
| (2) セグメント間の内部売上高<br>又は振替高 | 7,700       | 436          | 8,136      | (8,136)         | -           |
| 計                         | 41,550      | 38,705       | 80,255     | (8,136)         | 72,119      |
| 営業費用                      | 40,582      | 37,990       | 78,572     | (8,217)         | 70,354      |
| 営業利益                      | 968         | 714          | 1,683      | 80              | 1,764       |
| 資産                        | 17,757      | 12,597       | 30,355     | 7,969           | 38,324      |

- (注) 1. 国又は地域は、地理的近接度により区分しております。  
2. 各区分に属する主な国又は地域の内訳は次のとおりであります。  
アジア・・・香港、台湾、シンガポール等  
3. 営業費用は、各セグメントへ配賦しております。  
4. 資産のうち、消去又は全社の項目に含めた全社資産の金額は、9,550百万円であり、その主なものは親会社及び子会社の一部の余資運用資金（現金及び預金）、長期投資資金（投資有価証券）及び管理部門に係る資産等であります。

【海外売上高】

前連結会計年度（自 平成20年4月1日 至 平成21年3月31日）

|                      | アジア    | その他 | 計      |
|----------------------|--------|-----|--------|
| 海外売上高（百万円）           | 29,122 | 12  | 29,135 |
| 連結売上高（百万円）           | -      | -   | 90,146 |
| 連結売上高に占める海外売上高の割合（％） | 32.3   | 0.0 | 32.3   |

- (注) 1. 国又は地域は、地理的近接度により区分しております。  
2. 各区分に属する主な国又は地域の内訳は次のとおりであります。  
アジア・・・香港、台湾等  
その他・・・北米等  
3. 海外売上高は、当社及び連結子会社の本邦以外の国又は地域における売上高であります。

当連結会計年度（自 平成21年4月1日 至 平成22年3月31日）

|                      | アジア    | その他 | 計      |
|----------------------|--------|-----|--------|
| 海外売上高（百万円）           | 21,603 | 14  | 21,618 |
| 連結売上高（百万円）           | -      | -   | 72,119 |
| 連結売上高に占める海外売上高の割合（％） | 30.0   | 0.0 | 30.0   |

- (注) 1. 国又は地域は、地理的近接度により区分しております。  
2. 各区分に属する主な国又は地域の内訳は次のとおりであります。  
アジア・・・香港、台湾、シンガポール等  
その他・・・オーストラリア等  
3. 海外売上高は、当社及び連結子会社の本邦以外の国又は地域における売上高であります。

【関連当事者情報】

前連結会計年度（自 平成20年 4月 1日 至 平成21年 3月31日）

該当事項はありません。

（追加情報）

当連結会計年度より、「関連当事者の開示に関する会計基準」（企業会計基準第11号 平成18年10月17日）及び「関連当事者の開示に関する会計基準の適用指針」（企業会計基準適用指針第13号 平成18年10月17日）を適用しております。

なお、これによる開示対象範囲の変更はありません。

当連結会計年度（自 平成21年 4月 1日 至 平成22年 3月31日）

該当事項はありません。

（企業結合等関係）

前連結会計年度（自 平成20年 4月 1日 至 平成21年 3月31日）

該当事項はありません。

当連結会計年度（自 平成21年 4月 1日 至 平成22年 3月31日）

該当事項はありません。

（1株当たり情報）

| 前連結会計年度<br>自 平成20年 4月 1日<br>至 平成21年 3月31日        |           | 当連結会計年度<br>自 平成21年 4月 1日<br>至 平成22年 3月31日 |           |
|--|-----------|---|-----------|
| 1株当たり純資産額  | 2,434円13銭 | 1株当たり純資産額                                 | 2,576円16銭 |
| 1株当たり当期純利益                                       | 123円23銭   | 1株当たり当期純利益                                | 133円43銭   |
| なお、潜在株式調整後1株当たり当期純利益金額については潜在株式が存在しないため記載していません。 |           | 同左  |           |

（注）1株当たり当期純利益金額の算定上の基礎は、以下のとおりであります。

| 項目                  | 前連結会計年度<br>自 平成20年 4月 1日<br>至 平成21年 3月31日 | 当連結会計年度<br>自 平成21年 4月 1日<br>至 平成22年 3月31日 |
|---------------------|---|---|
| 連結損益計算書上の当期純利益（百万円） | 1,076                                     | 1,156                                     |
| 普通株主に帰属しない金額（百万円）   | -   | -   |
| 普通株式に係る当期純利益（百万円）   | 1,076                                     | 1,156                                     |
| 普通株式の期中平均株式数（千株）    | 8,733                                     | 8,666                                     |

（重要な後発事象）

| 前連結会計年度<br>自 平成20年 4月 1日<br>至 平成21年 3月31日 | 当連結会計年度<br>自 平成21年 4月 1日<br>至 平成22年 3月31日 |
|---|---|
| 該当事項はありません。                               | 該当事項はありません。                               |

【連結附属明細表】

【社債明細表】

| 会社名 | 銘柄        | 発行年月日   | 前期末残高<br>(百万円)   | 当期末残高<br>(百万円) | 利率<br>(%) | 担保 | 償還期限    |
|-----|-----------|---------|------------------|----------------|-----------|----|---------|
|     |           | 平成年月日   |                  |                |           |    | 平成年月日   |
| 当社  | 第2回無担保社債  | 19.2.28 | 600<br>(200)     | 400<br>(200)   | 1.45      | なし | 24.2.29 |
| 当社  | 第3回無担保社債  | 19.3.6  | 900<br>(300)     | 600<br>(300)   | 1.40      | なし | 24.3.6  |
| 当社  | 第4回無担保社債  | 19.3.27 | 360<br>(120)     | 240<br>(120)   | 1.36      | なし | 24.3.27 |
| 当社  | 第10回無担保社債 | 18.6.27 | 500<br>(500)     | -<br>(-)       | 1.29      | なし | 21.6.26 |
| 合計  | -         | -       | 2,360<br>(1,120) | 1,240<br>(620) | -         | -  | -       |

(注) 1. ( )内書は、1年以内の償還予定額であります。

2. 連結決算日後5年間の償還予定額は以下のとおりであります。

| 1年以内<br>(百万円) | 1年超2年以内<br>(百万円) | 2年超3年以内<br>(百万円) | 3年超4年以内<br>(百万円) | 4年超5年以内<br>(百万円) |
|---------------|------------------|------------------|------------------|------------------|
| 620           | 620              | -                | -                | -                |

【借入金等明細表】

| 区分                      | 前期末残高<br>(百万円) | 当期末残高<br>(百万円) | 平均利率<br>(%) | 返済期限  |
|-------------------------|----------------|----------------|-------------|-------|
| 短期借入金                   | 5,089          | 3,390          | 1.14        | -     |
| 1年以内に返済予定の長期借入金         | -              | -              | -           | -     |
| 1年以内に返済予定のリース債務         | -              | -              | -           | -     |
| 長期借入金(1年以内に返済予定のものを除く。) | -              | -              | -           | -     |
| リース債務(1年以内に返済予定のものを除く。) | -              | -              | -           | -     |
| その他有利子負債<br>預り保証金(注)2.  | 100            | 100            | 0.15        | (注)3. |
| 合計                      | 5,189          | 3,490          | -           | -     |

(注) 1. 「平均利率」については、期末借入金残高に対する加重平均利率を記載しております。

2. 「預り保証金」は連結貸借対照表の固定負債の「その他」に含めて表示しております。

3. 返済期限は設定されていないため連結決算日後5年間の返済予定額は記載しておりません。

( 2 ) 【その他】

当連結会計年度における四半期情報

|                         | 第1四半期<br>自平成21年4月1日<br>至平成21年6月30日 | 第2四半期<br>自平成21年7月1日<br>至平成21年9月30日 | 第3四半期<br>自平成21年10月1日<br>至平成21年12月31日 | 第4四半期<br>自平成22年1月1日<br>至平成22年3月31日 |
|-------------------------|------------------------------------|------------------------------------|--------------------------------------|------------------------------------|
| 売上高(百万円)                | 14,702                             | 16,064                             | 23,196                               | 18,155                             |
| 税金等調整前四半期純<br>利益金額(百万円) | 254                                | 381                                | 600                                  | 510                                |
| 四半期純利益金額<br>(百万円)       | 180                                | 271                                | 426                                  | 277                                |
| 1株当たり四半期純利<br>益金額(円)    | 20.84                              | 31.28                              | 49.25                                | 32.06                              |

決算日後の状況

特記事項はありません。

2【財務諸表等】  
(1)【財務諸表】  
【貸借対照表】

(単位：百万円)

|               | 前事業年度<br>(平成21年3月31日) | 当事業年度<br>(平成22年3月31日) |
|---------------|-----------------------|-----------------------|
| <b>資産の部</b>   |                       |                       |
| 流動資産          |                       |                       |
| 現金及び預金        | 8,177                 | 7,433                 |
| 受取手形          | 1,425                 | 1,074                 |
| 売掛金           | 2 9,740               | 2 8,587               |
| 商品            | 4,229                 | 5,672                 |
| 前渡金           | 67                    | 0                     |
| 前払費用          | 14                    | 12                    |
| 繰延税金資産        | 244                   | 154                   |
| その他           | 220                   | 220                   |
| 貸倒引当金         | 225                   | 60                    |
| 流動資産合計        | 23,894                | 23,095                |
| 固定資産          |                       |                       |
| 有形固定資産        |                       |                       |
| 建物            |                       |                       |
| 減価償却累計額       | 613                   | 631                   |
| 建物(純額)        | 398                   | 375                   |
| 構築物           |                       |                       |
| 減価償却累計額       | 14                    | 15                    |
| 構築物(純額)       | 1                     | 1                     |
| 工具、器具及び備品     |                       |                       |
| 減価償却累計額       | 101                   | 102                   |
| 工具、器具及び備品(純額) | 16                    | 11                    |
| 土地            | 1,487                 | 1,448                 |
| 有形固定資産合計      | 1,905                 | 1,836                 |
| 無形固定資産        |                       |                       |
| ソフトウェア        | 5                     | 2                     |
| 電話加入権         | 10                    | 9                     |
| 無形固定資産合計      | 15                    | 11                    |
| 投資その他の資産      |                       |                       |
| 投資有価証券        | 1 1,485               | 1 1,885               |
| 関係会社株式        | 322                   | 322                   |
| 出資金           | 0                     | 0                     |
| 従業員に対する長期貸付金  | 17                    | 13                    |
| 破産更生債権等       | 306                   | 345                   |
| 長期前払費用        | 2                     | 2                     |
| 繰延税金資産        | 182                   | -                     |
| 差入保証金         | 64                    | 57                    |
| 保険積立金         | 78                    | 48                    |
| その他           | 68                    | 64                    |
| 貸倒引当金         | 337                   | 374                   |
| 投資その他の資産合計    | 2,190                 | 2,365                 |
| 固定資産合計        | 4,111                 | 4,213                 |
| 資産合計          | 28,006                | 27,308                |



|              | 前事業年度<br>(平成21年3月31日) | 当事業年度<br>(平成22年3月31日) |
|--------------|-----------------------|-----------------------|
| <b>負債の部</b>  |                       |                       |
| 流動負債         |                       |                       |
| 支払手形         | 597                   | 753                   |
| 買掛金          | 1,373                 | 3,223                 |
| 短期借入金        | 3,400                 | 1,200                 |
| 1年内償還予定の社債   | 1,120                 | 620                   |
| 未払金          | 169                   | 33                    |
| 未払費用         | 78                    | 63                    |
| 未払法人税等       | 107                   | 233                   |
| 未払消費税等       | 36                    | -                     |
| 前受金          | 1                     | 9                     |
| 預り金          | 17                    | 15                    |
| 賞与引当金        | 91                    | 144                   |
| 役員賞与引当金      | 25                    | 22                    |
| その他          | 0                     | -                     |
| 流動負債合計       | 7,018                 | 6,319                 |
| 固定負債         |                       |                       |
| 社債           | 1,240                 | 620                   |
| 繰延税金負債       | -                     | 66                    |
| 退職給付引当金      | 667                   | 532                   |
| 負ののれん        | 402                   | 352                   |
| その他          | 186                   | 183                   |
| 固定負債合計       | 2,496                 | 1,754                 |
| 負債合計         | 9,514                 | 8,073                 |
| <b>純資産の部</b> |                       |                       |
| 株主資本         |                       |                       |
| 資本金          | 3,086                 | 3,086                 |
| 資本剰余金        |                       |                       |
| 資本準備金        | 3,124                 | 3,124                 |
| その他資本剰余金     | 2                     | 2                     |
| 資本剰余金合計      | 3,126                 | 3,126                 |
| 利益剰余金        |                       |                       |
| 利益準備金        | 88                    | 88                    |
| その他利益剰余金     |                       |                       |
| 圧縮積立金        | 2                     | 1                     |
| 別途積立金        | 10,110                | 10,110                |
| 繰越利益剰余金      | 2,701                 | 3,141                 |
| 利益剰余金合計      | 12,902                | 13,342                |
| 自己株式         | 571                   | 571                   |
| 株主資本合計       | 18,544                | 18,984                |
| 評価・換算差額等     |                       |                       |
| その他有価証券評価差額金 | 53                    | 248                   |
| 繰延ヘッジ損益      | -                     | 1                     |
| 評価・換算差額等合計   | 53                    | 250                   |
| 純資産合計        | 18,491                | 19,235                |
| 負債純資産合計      | 28,006                | 27,308                |

## 【損益計算書】

(単位：百万円)

|              | 前事業年度<br>(自 平成20年 4月 1日<br>至 平成21年 3月31日) | 当事業年度<br>(自 平成21年 4月 1日<br>至 平成22年 3月31日) |
|--------------|---|---|
| 売上高          | 50,689                                    | 41,550                                    |
| 売上原価         |   |   |
| 商品期首たな卸高     | 6,008                                     | 4,229                                     |
| 当期商品仕入高      | 45,046                                    | 39,450                                    |
| 合計           | 51,054                                    | 43,679                                    |
| 商品期末たな卸高     | <sup>1</sup> 4,229                        | <sup>1</sup> 5,672                        |
| 商品売上原価       | 46,824                                    | 38,007                                    |
| 売上総利益        | 3,865                                     | 3,543                                     |
| 販売費及び一般管理費   |   |   |
| 役員報酬         | 183                                       | 180                                       |
| 給料及び手当       | 1,104                                     | 933                                       |
| 賞与           | 173                                       | 76  |
| 賞与引当金繰入額     | 91  | 144                                       |
| 役員賞与引当金繰入額   | 25  | 22  |
| 退職給付費用       | 107                                       | 93  |
| 法定福利及び厚生費    | 260                                       | 220                                       |
| 販売促進費        | 33  | 4   |
| 交際費          | 34  | 32  |
| 旅費及び交通費      | 152                                       | 145                                       |
| 運賃及び荷造費      | 174                                       | 147                                       |
| リース料         | 102                                       | 100                                       |
| 修繕費          | 31  | 32  |
| 減価償却費        | 34  | 30  |
| 貸倒引当金繰入額     | 49  | -   |
| その他          | 476                                       | 410                                       |
| 販売費及び一般管理費合計 | 3,035                                     | 2,574                                     |
| 営業利益         | 829                                       | 968                                       |
| 営業外収益        |   |   |
| 受取利息         | 6   | 3   |
| 受取配当金        | <sup>2</sup> 513                          | 36  |
| 仕入割引         | 140                                       | 84  |
| 経営指導料        | 89  | <sup>2</sup> 146                          |
| 負ののれん償却額     | -   | 50  |
| 為替差益         | 56  | -   |
| その他          | 131                                       | 13  |
| 営業外収益合計      | 937                                       | 335                                       |

|                 | 前事業年度<br>(自 平成20年 4月 1日<br>至 平成21年 3月31日) | 当事業年度<br>(自 平成21年 4月 1日<br>至 平成22年 3月31日) |
|-----------------|---|---|
| <b>営業外費用</b>    |   |   |
| 支払利息            | 75  | 35  |
| 社債利息            | 38  | 25  |
| 売上割引            | 20  | 25  |
| 売上債権売却損         | 12  | 4   |
| 為替差損            | -   | 31  |
| その他             | 26  | 17  |
| 営業外費用合計         | 172                                       | 139                                       |
| <b>経常利益</b>     | 1,594                                     | 1,164                                     |
| <b>特別利益</b>     |   |   |
| 訴訟和解金           | 66  | -   |
| 固定資産売却益         | -   | 3 14                                      |
| 投資有価証券売却益       | 0   | 33  |
| 貸倒引当金戻入額        | -   | 0   |
| 特別利益合計          | 67  | 48  |
| <b>特別損失</b>     |   |   |
| 早期割増退職金         | 103                                       | 32  |
| 退職給付費用          | 95  | -   |
| 固定資産売却損         | -   | 4 0                                       |
| 固定資産除却損         | 5 1                                       | 5 1                                       |
| 投資有価証券評価損       | 729                                       | -   |
| 投資有価証券売却損       | 0   | 23  |
| 減損損失            | -   | 3   |
| 貸倒引当金繰入額        | 3   | -   |
| その他             | 1   | -   |
| 特別損失合計          | 934                                       | 61  |
| <b>税引前当期純利益</b> | 727                                       | 1,151                                     |
| 法人税、住民税及び事業税    | 386                                       | 322                                       |
| 法人税等調整額         | 46  | 129                                       |
| 法人税等合計          | 432                                       | 451                                       |
| <b>当期純利益</b>    | 294                                       | 699                                       |

## 【株主資本等変動計算書】

(単位：百万円)

|                 | 前事業年度<br>(自 平成20年 4月 1日<br>至 平成21年 3月31日) | 当事業年度<br>(自 平成21年 4月 1日<br>至 平成22年 3月31日) |
|-----------------|---|---|
| <b>株主資本</b>     |   |   |
| <b>資本金</b>      |   |   |
| 前期末残高           | 3,086                                     | 3,086                                     |
| 当期変動額           |   |   |
| 当期変動額合計         | -   | -   |
| 当期末残高           | 3,086                                     | 3,086                                     |
| <b>資本剰余金</b>    |   |   |
| <b>資本準備金</b>    |   |   |
| 前期末残高           | 3,124                                     | 3,124                                     |
| 当期変動額           |   |   |
| 当期変動額合計         | -   | -   |
| 当期末残高           | 3,124                                     | 3,124                                     |
| <b>その他資本剰余金</b> |   |   |
| 前期末残高           | 2   | 2   |
| 当期変動額           |   |   |
| 自己株式の処分         | 0   | -   |
| 当期変動額合計         | 0   | -   |
| 当期末残高           | 2   | 2   |
| <b>資本剰余金合計</b>  |   |   |
| 前期末残高           | 3,127                                     | 3,126                                     |
| 当期変動額           |   |   |
| 自己株式の処分         | 0   | -   |
| 当期変動額合計         | 0   | -   |
| 当期末残高           | 3,126                                     | 3,126                                     |
| <b>利益剰余金</b>    |   |   |
| <b>利益準備金</b>    |   |   |
| 前期末残高           | 88  | 88  |
| 当期変動額           |   |   |
| 当期変動額合計         | -   | -   |
| 当期末残高           | 88  | 88  |
| <b>その他利益剰余金</b> |   |   |
| <b>圧縮積立金</b>    |   |   |
| 前期末残高           | 2   | 2   |
| 当期変動額           |   |   |
| 圧縮積立金の取崩        | 0   | 0   |
| 当期変動額合計         | 0   | 0   |
| 当期末残高           | 2   | 1   |
| <b>別途積立金</b>    |   |   |
| 前期末残高           | 10,110                                    | 10,110                                    |
| 当期変動額           |   |   |
| 当期変動額合計         | -   | -   |
| 当期末残高           | 10,110                                    | 10,110                                    |

|                | 前事業年度<br>(自 平成20年 4月 1日<br>至 平成21年 3月31日) | 当事業年度<br>(自 平成21年 4月 1日<br>至 平成22年 3月31日) |
|----------------|---|---|
| <b>繰越利益剰余金</b> |   |   |
| 前期末残高          | 2,673                                     | 2,701                                     |
| <b>当期変動額</b>   |   |   |
| 圧縮積立金の取崩       | 0   | 0   |
| 剰余金の配当         | 266                                       | 260                                       |
| 当期純利益          | 294                                       | 699                                       |
| 当期変動額合計        | 28  | 440                                       |
| 当期末残高          | 2,701                                     | 3,141                                     |
| <b>利益剰余金合計</b> |   |   |
| 前期末残高          | 12,874                                    | 12,902                                    |
| <b>当期変動額</b>   |   |   |
| 圧縮積立金の取崩       | -   | -   |
| 剰余金の配当         | 266                                       | 260                                       |
| 当期純利益          | 294                                       | 699                                       |
| 当期変動額合計        | 28  | 439                                       |
| 当期末残高          | 12,902                                    | 13,342                                    |
| <b>自己株式</b>    |   |   |
| 前期末残高          | 26  | 571                                       |
| <b>当期変動額</b>   |   |   |
| 自己株式の処分        | 0   | -   |
| 自己株式の取得        | 544                                       | 0   |
| 当期変動額合計        | 544                                       | 0   |
| 当期末残高          | 571                                       | 571                                       |
| <b>株主資本合計</b>  |   |   |
| 前期末残高          | 19,061                                    | 18,544                                    |
| <b>当期変動額</b>   |   |   |
| 自己株式の処分        | 0   | -   |
| 剰余金の配当         | 266                                       | 260                                       |
| 当期純利益          | 294                                       | 699                                       |
| 自己株式の取得        | 544                                       | 0   |
| 当期変動額合計        | 516                                       | 439                                       |
| 当期末残高          | 18,544                                    | 18,984                                    |

|                     | 前事業年度<br>(自 平成20年 4月 1日<br>至 平成21年 3月31日) | 当事業年度<br>(自 平成21年 4月 1日<br>至 平成22年 3月31日) |
|---------------------|---|---|
| <b>評価・換算差額等</b>     |   |   |
| <b>その他有価証券評価差額金</b> |   |   |
| 前期末残高               | 162                                       | 53  |
| 当期変動額               |   |   |
| 株主資本以外の項目の当期変動額（純額） | 108                                       | 302                                       |
| 当期変動額合計             | 108                                       | 302                                       |
| 当期末残高               | 53  | 248                                       |
| <b>繰延ヘッジ損益</b>      |   |   |
| 前期末残高               | -   | -   |
| 当期変動額               |   |   |
| 株主資本以外の項目の当期変動額（純額） | -   | 1   |
| 当期変動額合計             | -   | 1   |
| 当期末残高               | -   | 1   |
| <b>評価・換算差額等合計</b>   |   |   |
| 前期末残高               | 162                                       | 53  |
| 当期変動額               |   |   |
| 株主資本以外の項目の当期変動額（純額） | 108                                       | 304                                       |
| 当期変動額合計             | 108                                       | 304                                       |
| 当期末残高               | 53  | 250                                       |
| <b>純資産合計</b>        |   |   |
| 前期末残高               | 18,898                                    | 18,491                                    |
| 当期変動額               |   |   |
| 自己株式の処分             | 0   | -   |
| 剰余金の配当              | 266                                       | 260                                       |
| 当期純利益               | 294                                       | 699                                       |
| 自己株式の取得             | 544                                       | 0   |
| 株主資本以外の項目の当期変動額（純額） | 108                                       | 304                                       |
| 当期変動額合計             | 407                                       | 743                                       |
| 当期末残高               | 18,491                                    | 19,235                                    |

【重要な会計方針】

| 項目                    | 前事業年度<br>自 平成20年4月1日<br>至 平成21年3月31日   | 当事業年度<br>自 平成21年4月1日<br>至 平成22年3月31日   |
|-----------------------|--|--|
| 1. 有価証券の評価基準及び評価方法    | (1) 子会社株式<br>移動平均法による原価法<br><br>(2) その他有価証券<br>時価のあるもの<br>決算日の市場価格等に基づく時価法<br>(評価差額は全部純資産直入法により処理し、売却原価は移動平均法により算定)<br><br>時価のないもの<br>移動平均法による原価法  | (1) 子会社株式<br>同左<br><br>(2) その他有価証券<br>時価のあるもの<br>同左<br><br><br>時価のないもの<br>同左 |
| 2. デリバティブ等の評価基準及び評価方法 | デリバティブ<br>時価法  | デリバティブ<br>同左   |
| 3. たな卸資産の評価基準及び評価方法   | 商品<br>移動平均法による原価法(収益性の低下による簿価切り下げの方法)<br>(会計方針の変更)<br>通常の販売目的で保有するたな卸資産については、従来、移動平均法による低価法によっておりましたが、当事業年度より「棚卸資産の評価に関する会計基準」(企業会計基準第9号 平成18年7月5日公表分)が適用されたことに伴い、移動平均法による原価法(収益性の低下による簿価切り下げの方法)により算定しております。これにより、損益に与える影響はありません。 | 商品<br>同左   |
| 4. 固定資産の減価償却の方法       | (1) 有形固定資産<br>定率法<br>ただし、平成10年4月1日以降に取得した建物(建物附属設備を除く)は定額法によっております。なお、主な耐用年数は以下のとおりであります。<br>建物 3年~50年<br><br>(2) 無形固定資産<br>自社利用のソフトウェアについては、社内における利用可能期間(5年)に基づく定額法。<br><br>(3) 長期前払費用<br>定額法                                     | (1) 有形固定資産<br>同左<br><br><br><br>(2) 無形固定資産<br>同左<br><br>(3) 長期前払費用<br>同左     |

| 項目          | 前事業年度<br>自 平成20年 4月 1日<br>至 平成21年 3月31日   | 当事業年度<br>自 平成21年 4月 1日<br>至 平成22年 3月31日   |
|-------------|---|---|
| 5. 引当金の計上基準 | <p>(1) 貸倒引当金<br/>債権の貸倒れによる損失に備えるため、一般債権については貸倒実績率により、貸倒懸念債権等特定の債権については個別に回収可能性を勘案し、回収不能見込額を計上しております。</p> <p>(2) 賞与引当金<br/>従業員に対して支給する賞与の支出に充てるため、将来の支給見込額のうち、当事業年度の負担額を計上しております。</p> <p>(3) 役員賞与引当金<br/>役員に対する賞与の支給に充てるため、支給見込額を計上しております。</p> <p>(4) 退職給付引当金<br/>従業員の退職給付の支出に充てるため、当事業年度末における退職給付債務及び年金資産に基づき、当事業年度末において発生していると認められる額を計上しております。</p> <p>なお、数理計算上の差異は、各事業年度の発生時の従業員の平均残存勤務期間内の一定の年数（10年）による定額法によりそれぞれ発生の翌事業年度から費用処理することとしております。</p> <p>（会計方針の変更）<br/>当事業年度より、従業員の増加に伴い、退職給付に係る会計処理をより適正に行うため、退職給付債務の計算方法を簡便法から原則法に変更しております。</p> <p>この変更に伴い、期首における簡便法と原則法により計算した退職給付債務の差額は「退職給付費用」として95百万円を特別損失に計上しております。</p> <p>この結果、従来の方法によった場合と比較して、当事業年度の退職給付費用が79百万円多く計上され、営業利益、経常利益は15百万円増加し、税引前当期純利益は79百万円減少しております。</p> | <p>(1) 貸倒引当金<br/>同左</p> <p>(2) 賞与引当金<br/>同左</p> <p>(3) 役員賞与引当金<br/>同左</p> <p>(4) 退職給付引当金<br/>同左</p> <p>（会計方針の変更）<br/>当事業年度より、「退職給付に係る会計基準」の一部改正（その3）（企業会計基準第19号 平成20年7月31日）を適用しております。</p> <p>これにより損益に与える影響はありません。</p> |



| 項目                         | 前事業年度<br>自 平成20年4月1日<br>至 平成21年3月31日             | 当事業年度<br>自 平成21年4月1日<br>至 平成22年3月31日 |
|----------------------------|--|--------------------------------------|
| 6. 負ののれんの償却に関する事項          | 負ののれんの償却についてはその効果の発現する期間（10年間）にわたって均等償却を行っております。 | 同左                                   |
| 7. その他財務諸表作成のための基本となる重要な事項 | 消費税等の会計処理<br>消費税及び地方消費税の会計処理は、税抜方式によっております。      | 消費税等の会計処理<br>同左                      |

【会計処理方法の変更】

| 前事業年度<br>自 平成20年4月1日<br>至 平成21年3月31日   | 当事業年度<br>自 平成21年4月1日<br>至 平成22年3月31日 |
|--|--------------------------------------|
| <p>(リース取引に関する会計基準)</p> <p>所有権移転外ファイナンス・リース取引については、従来、賃貸借取引に係る方法に準じた会計処理によっておりましたが、当事業年度より、「リース取引に関する会計基準」(企業会計基準第13号(平成5年6月17日(企業会計審議会第一部会)、平成19年3月30日改正))及び「リース取引に関する会計基準の適用指針」(企業会計基準適用指針第16号(平成6年1月18日(日本公認会計士協会 会計制度委員会)、平成19年3月30日改正))を適用し、通常の売買取引に係る方法に準じた会計処理によっております。</p> <p>なお、所有権移転外ファイナンス・リース取引のうち、リース取引開始日が会計基準適用初年度開始前のリース取引については、通常の賃貸借取引に係る方法に準じた会計処理を適用しております。</p> <p>これにより損益に与える影響はありません。</p> |                                      |

【表示方法の変更】

| 前事業年度<br>自 平成20年4月1日<br>至 平成21年3月31日 | 当事業年度<br>自 平成21年4月1日<br>至 平成22年3月31日  |
|--------------------------------------|---|
|                                      | <p>(損益計算書)</p> <p>「負ののれん償却額」は前事業年度まで営業外収益の「その他」に含めて表示しておりましたが、営業外収益の総額の100分の10を超えたため、区分掲記しました。なお、前事業年度における「負ののれん償却額」の金額は50百万円であります。</p> |

【注記事項】

(貸借対照表関係)

| 前事業年度<br>平成21年3月31日   | 当事業年度<br>平成22年3月31日   |
|---|---|
| <p>1 これら資産のうち以下のものは、買掛金701百万円の担保に供しております。</p> <p style="padding-left: 20px;">投資有価証券 62百万円</p> <p>2 関係会社に対する主な資産・負債</p> <p style="padding-left: 20px;">売掛金 747百万円</p> <p>3 保証債務</p> <p>(1) 金融機関からの借入金に対して保証を行っております。</p> <p style="padding-left: 20px;">擘華企業股?有限公司<br/>( 1,086千US\$他) 199百万円</p> <p style="padding-left: 20px;">EXCEL SINGAPORE PTE.LTD.<br/>( 2,000千US\$) 196百万円</p> <p style="padding-left: 20px;">卓英国際貿易(上海)有限公司<br/>( 1,760千US\$他) 204百万円</p> <p>(2) 仕入先宛の仕入債務に対して保証を行っております。</p> <p style="padding-left: 20px;">EXCEL SINGAPORE PTE.LTD.<br/>( 2,867千US\$) 281百万円</p> <p style="padding-left: 20px;">計 882百万円</p> <p>外貨建保証債務については、期末日の為替レートにより換算しております。</p> | <p>1 これら資産のうち以下のものは、買掛金593百万円の担保に供しております。</p> <p style="padding-left: 20px;">投資有価証券 119百万円</p> <p>2 関係会社に対する主な資産・負債</p> <p style="padding-left: 20px;">売掛金 1,150百万円</p> <p>3 保証債務</p> <p>(1) 金融機関からの借入金に対して保証を行っております。</p> <p style="padding-left: 20px;">擘華企業股?有限公司 158百万円</p> <p style="padding-left: 20px;">卓華電子(香港)有限公司<br/>( 22,500千US\$) 2,093百万円</p> <p style="padding-left: 20px;">EXCEL SINGAPORE PTE.LTD.<br/>( 4,000千US\$) 372百万円</p> <p style="padding-left: 20px;">卓英国際貿易(上海)有限公司<br/>( 1,680千US\$他) 224百万円</p> <p>(2) 仕入先宛の仕入債務に対して保証を行っております。</p> <p style="padding-left: 20px;">卓華電子(香港)有限公司<br/>( 50千US\$) 4百万円</p> <p style="padding-left: 20px;">EXCEL SINGAPORE PTE.LTD.<br/>( 1,291千US\$) 120百万円</p> <p style="padding-left: 20px;">計 2,973百万円</p> <p>外貨建保証債務については、期末日の為替レートにより換算しております。</p> |

(損益計算書関係)

| 前事業年度<br>自 平成20年4月1日<br>至 平成21年3月31日                              | 当事業年度<br>自 平成21年4月1日<br>至 平成22年3月31日  |
|---|---|
| 1 期末たな卸高は収益性の低下に伴う簿価切下後の金額であり、次のたな卸資産評価額が売上原価に含まれております。<br>163百万円 | 1 期末たな卸高は収益性の低下に伴う簿価切下後の金額であり、次のたな卸資産評価額が売上原価に含まれております。<br>104百万円                     |
| 2 関係会社との取引<br>関係会社よりの受取配当金 439百万円                                 | 2 関係会社との取引<br>関係会社よりの経営指導料 146百万円   |
| 3   | 3 固定資産売却益の内訳<br>土地 14百万円  |
| 4   | 4 固定資産売却損の内訳<br>工具、器具及び備品 0百万円  |
| 5 固定資産除却損の内訳<br>工具、器具及び備品 0百万円<br>長期前払費用 1百万円<br>合計 1百万円          | 5 固定資産除却損の内訳<br>建物附属設備 0百万円<br>工具、器具及び備品 0百万円<br>電話加入権 1百万円<br>長期前払費用 0百万円<br>合計 1百万円 |

(株主資本等変動計算書関係)

前事業年度(自 平成20年4月1日 至 平成21年3月31日)

自己株式の種類及び株式数に関する事項

|      | 前事業年度末株式数(株) | 当事業年度増加株式数(株) | 当事業年度減少株式数(株) | 当事業年度末株式数(株) |
|------|--------------|---------------|---------------|--------------|
| 普通株式 | 20,014       | 400,200       | 160           | 420,054      |
| 合計   | 20,014       | 400,200       | 160           | 420,054      |

(注) 1. 自己株式数の増加は、取締役会決議による自己株式の取得による増加400,000株、単元未満株式の買取による増加200株であります。

2. 自己株式数の減少は、単元未満株式の売渡による減少であります。

当事業年度(自 平成21年4月1日 至 平成22年3月31日)

自己株式の種類及び株式数に関する事項

|      | 前事業年度末株式数(株) | 当事業年度増加株式数(株) | 当事業年度減少株式数(株) | 当事業年度末株式数(株) |
|------|--------------|---------------|---------------|--------------|
| 普通株式 | 420,054      | 20            | -             | 420,074      |
| 合計   | 420,054      | 20            | -             | 420,074      |

(注) 自己株式数の増加は、単元未満株式の買取による増加であります。

(リース取引関係)

| 前事業年度<br>自 平成20年4月1日<br>至 平成21年3月31日   | 当事業年度<br>自 平成21年4月1日<br>至 平成22年3月31日                 |                        |              |             |  |        |  |          |                |     |       |     |         |    |     |     |  |  |                        |              |             |         |    |     |     |                |    |     |     |         |    |     |     |
|--|--|------------------------|--------------|-------------|--|--------|--|----------|----------------|-----|-------|-----|---------|----|-----|-----|--|--|------------------------|--------------|-------------|---------|----|-----|-----|----------------|----|-----|-----|---------|----|-----|-----|
| リース取引開始日が平成20年3月31日以前の所有権移転外<br>ファイナンス・リース取引   | リース取引開始日が平成20年3月31日以前の所有権移転外<br>ファイナンス・リース取引         |                        |              |             |  |        |  |          |                |     |       |     |         |    |     |     |  |  |                        |              |             |         |    |     |     |                |    |     |     |         |    |     |     |
| (1) リース物件の取得価額相当額、減価償却累計額相当額、<br>減損損失累計額相当額及び期末残高相当額   | (1) リース物件の取得価額相当額、減価償却累計額相当額、<br>減損損失累計額相当額及び期末残高相当額 |                        |              |             |  |        |  |          |                |     |       |     |         |    |     |     |  |  |                        |              |             |         |    |     |     |                |    |     |     |         |    |     |     |
| <table border="0"> <thead> <tr> <th></th> <th style="text-align: center;">工具、器具及<br/>び備品<br/>(百万円)</th> <th style="text-align: center;">その他<br/>(百万円)</th> <th style="text-align: center;">合計<br/>(百万円)</th> </tr> </thead> <tbody> <tr> <td>取得価額相当額</td> <td style="text-align: right;">44</td> <td style="text-align: right;">316</td> <td style="text-align: right;">360</td> </tr> <tr> <td>減価償却累計額<br/>相当額</td> <td style="text-align: right;">24</td> <td style="text-align: right;">148</td> <td style="text-align: right;">173</td> </tr> <tr> <td>期末残高相当額</td> <td style="text-align: right;">19</td> <td style="text-align: right;">167</td> <td style="text-align: right;">187</td> </tr> </tbody> </table> |  | 工具、器具及<br>び備品<br>(百万円) | その他<br>(百万円) | 合計<br>(百万円) | 取得価額相当額  | 44     | 316  | 360      | 減価償却累計額<br>相当額 | 24  | 148   | 173 | 期末残高相当額 | 19 | 167 | 187 | <table border="0"> <thead> <tr> <th></th> <th style="text-align: center;">工具、器具及<br/>び備品<br/>(百万円)</th> <th style="text-align: center;">その他<br/>(百万円)</th> <th style="text-align: center;">合計<br/>(百万円)</th> </tr> </thead> <tbody> <tr> <td>取得価額相当額</td> <td style="text-align: right;">44</td> <td style="text-align: right;">286</td> <td style="text-align: right;">331</td> </tr> <tr> <td>減価償却累計額<br/>相当額</td> <td style="text-align: right;">33</td> <td style="text-align: right;">174</td> <td style="text-align: right;">207</td> </tr> <tr> <td>期末残高相当額</td> <td style="text-align: right;">11</td> <td style="text-align: right;">111</td> <td style="text-align: right;">123</td> </tr> </tbody> </table> |  | 工具、器具及<br>び備品<br>(百万円) | その他<br>(百万円) | 合計<br>(百万円) | 取得価額相当額 | 44 | 286 | 331 | 減価償却累計額<br>相当額 | 33 | 174 | 207 | 期末残高相当額 | 11 | 111 | 123 |
|  | 工具、器具及<br>び備品<br>(百万円)                               | その他<br>(百万円)           | 合計<br>(百万円)  |             |  |        |  |          |                |     |       |     |         |    |     |     |  |  |                        |              |             |         |    |     |     |                |    |     |     |         |    |     |     |
| 取得価額相当額  | 44   | 316                    | 360          |             |  |        |  |          |                |     |       |     |         |    |     |     |  |  |                        |              |             |         |    |     |     |                |    |     |     |         |    |     |     |
| 減価償却累計額<br>相当額   | 24   | 148                    | 173          |             |  |        |  |          |                |     |       |     |         |    |     |     |  |  |                        |              |             |         |    |     |     |                |    |     |     |         |    |     |     |
| 期末残高相当額  | 19   | 167                    | 187          |             |  |        |  |          |                |     |       |     |         |    |     |     |  |  |                        |              |             |         |    |     |     |                |    |     |     |         |    |     |     |
|  | 工具、器具及<br>び備品<br>(百万円)                               | その他<br>(百万円)           | 合計<br>(百万円)  |             |  |        |  |          |                |     |       |     |         |    |     |     |  |  |                        |              |             |         |    |     |     |                |    |     |     |         |    |     |     |
| 取得価額相当額  | 44   | 286                    | 331          |             |  |        |  |          |                |     |       |     |         |    |     |     |  |  |                        |              |             |         |    |     |     |                |    |     |     |         |    |     |     |
| 減価償却累計額<br>相当額   | 33   | 174                    | 207          |             |  |        |  |          |                |     |       |     |         |    |     |     |  |  |                        |              |             |         |    |     |     |                |    |     |     |         |    |     |     |
| 期末残高相当額  | 11   | 111                    | 123          |             |  |        |  |          |                |     |       |     |         |    |     |     |  |  |                        |              |             |         |    |     |     |                |    |     |     |         |    |     |     |
| (注) 取得価額相当額は、未経過リース料期末残高が有<br>形固定資産の期末残高等に占める割合が低いため、<br>支払利子込み法により算定しております。   | (注) 同左   |                        |              |             |  |        |  |          |                |     |       |     |         |    |     |     |  |  |                        |              |             |         |    |     |     |                |    |     |     |         |    |     |     |
| (2) 未経過リース料期末残高相当額等<br>未経過リース料期末残高相当額  | (2) 未経過リース料期末残高相当額等<br>未経過リース料期末残高相当額                |                        |              |             |  |        |  |          |                |     |       |     |         |    |     |     |  |  |                        |              |             |         |    |     |     |                |    |     |     |         |    |     |     |
| <table border="0"> <tbody> <tr> <td style="padding-left: 20px;">一年内</td> <td style="text-align: right;">64百万円</td> </tr> <tr> <td style="padding-left: 20px;">一年超</td> <td style="text-align: right;">123百万円</td> </tr> <tr> <td style="padding-left: 20px;">合計</td> <td style="text-align: right;">187百万円</td> </tr> </tbody> </table>  | 一年内  | 64百万円                  | 一年超          | 123百万円      | 合計   | 187百万円 | <table border="0"> <tbody> <tr> <td style="padding-left: 20px;">一年内</td> <td style="text-align: right;">61百万円</td> </tr> <tr> <td style="padding-left: 20px;">一年超</td> <td style="text-align: right;">61百万円</td> </tr> <tr> <td style="padding-left: 20px;">合計</td> <td style="text-align: right;">123百万円</td> </tr> </tbody> </table> | 一年内      | 61百万円          | 一年超 | 61百万円 | 合計  | 123百万円  |    |     |     |  |  |                        |              |             |         |    |     |     |                |    |     |     |         |    |     |     |
| 一年内  | 64百万円  |                        |              |             |  |        |  |          |                |     |       |     |         |    |     |     |  |  |                        |              |             |         |    |     |     |                |    |     |     |         |    |     |     |
| 一年超  | 123百万円   |                        |              |             |  |        |  |          |                |     |       |     |         |    |     |     |  |  |                        |              |             |         |    |     |     |                |    |     |     |         |    |     |     |
| 合計   | 187百万円   |                        |              |             |  |        |  |          |                |     |       |     |         |    |     |     |  |  |                        |              |             |         |    |     |     |                |    |     |     |         |    |     |     |
| 一年内  | 61百万円  |                        |              |             |  |        |  |          |                |     |       |     |         |    |     |     |  |  |                        |              |             |         |    |     |     |                |    |     |     |         |    |     |     |
| 一年超  | 61百万円  |                        |              |             |  |        |  |          |                |     |       |     |         |    |     |     |  |  |                        |              |             |         |    |     |     |                |    |     |     |         |    |     |     |
| 合計   | 123百万円   |                        |              |             |  |        |  |          |                |     |       |     |         |    |     |     |  |  |                        |              |             |         |    |     |     |                |    |     |     |         |    |     |     |
| (注) 未経過リース料期末残高相当額は、未経過リース<br>料期末残高が有形固定資産の期末残高等に占める<br>割合が低いため、支払利子込み法により算定してお<br>ります。  | (注) 同左   |                        |              |             |  |        |  |          |                |     |       |     |         |    |     |     |  |  |                        |              |             |         |    |     |     |                |    |     |     |         |    |     |     |
| (3) 支払リース料、リース資産減損勘定の取崩額、減価償却<br>費相当額及び減損損失  | (3) 支払リース料、リース資産減損勘定の取崩額、減価償却<br>費相当額及び減損損失          |                        |              |             |  |        |  |          |                |     |       |     |         |    |     |     |  |  |                        |              |             |         |    |     |     |                |    |     |     |         |    |     |     |
| <table border="0"> <tbody> <tr> <td style="padding-left: 20px;">支払リース料</td> <td style="text-align: right;">69百万円</td> </tr> <tr> <td style="padding-left: 20px;">減価償却費相当額</td> <td style="text-align: right;">69百万円</td> </tr> </tbody> </table>   | 支払リース料   | 69百万円                  | 減価償却費相当額     | 69百万円       | <table border="0"> <tbody> <tr> <td style="padding-left: 20px;">支払リース料</td> <td style="text-align: right;">64百万円</td> </tr> <tr> <td style="padding-left: 20px;">減価償却費相当額</td> <td style="text-align: right;">64百万円</td> </tr> </tbody> </table> | 支払リース料 | 64百万円  | 減価償却費相当額 | 64百万円          |     |       |     |         |    |     |     |  |  |                        |              |             |         |    |     |     |                |    |     |     |         |    |     |     |
| 支払リース料   | 69百万円  |                        |              |             |  |        |  |          |                |     |       |     |         |    |     |     |  |  |                        |              |             |         |    |     |     |                |    |     |     |         |    |     |     |
| 減価償却費相当額   | 69百万円  |                        |              |             |  |        |  |          |                |     |       |     |         |    |     |     |  |  |                        |              |             |         |    |     |     |                |    |     |     |         |    |     |     |
| 支払リース料   | 64百万円  |                        |              |             |  |        |  |          |                |     |       |     |         |    |     |     |  |  |                        |              |             |         |    |     |     |                |    |     |     |         |    |     |     |
| 減価償却費相当額   | 64百万円  |                        |              |             |  |        |  |          |                |     |       |     |         |    |     |     |  |  |                        |              |             |         |    |     |     |                |    |     |     |         |    |     |     |
| (4) 減価償却費相当額の算定方法<br>リース期間を耐用年数とし、残存価額を零とする定額法<br>によっております。  | (4) 減価償却費相当額の算定方法<br>同左                              |                        |              |             |  |        |  |          |                |     |       |     |         |    |     |     |  |  |                        |              |             |         |    |     |     |                |    |     |     |         |    |     |     |
| (減損損失について)<br>リース資産に配分された減損損失はありません。   | (減損損失について)<br>同左                                     |                        |              |             |  |        |  |          |                |     |       |     |         |    |     |     |  |  |                        |              |             |         |    |     |     |                |    |     |     |         |    |     |     |

(有価証券関係)

前事業年度(平成21年3月31日現在)

子会社株式で時価のあるもの

子会社株式で時価のあるものはありません。

当事業年度(平成22年3月31日現在)

子会社株式及び関連会社株式

子会社株式(貸借対照表計上額322百万円)は市場価格がなく、時価を把握することが極めて困難と認められることから記載しておりません。

(税効果会計関係)

| 前事業年度<br>(平成21年3月31日)   | 当事業年度<br>(平成22年3月31日) |      |      |    |                    |     |         |      |                  |     |                |     |         |     |                   |      |   |    |       |  |          |     |        |     |       |  |          |     |      |     |              |     |           |   |       |  |          |     |       |  |           |     |  |                |    |      |    |         |    |         |    |                  |     |                |     |         |    |             |     |     |    |       |  |          |     |        |     |       |  |          |     |      |     |              |     |           |   |         |   |       |  |          |     |       |  |           |    |
|---|-----------------------|------|------|----|--------------------|-----|---------|------|------------------|-----|----------------|-----|---------|-----|-------------------|------|---|----|-------|--|----------|-----|--------|-----|-------|--|----------|-----|------|-----|--------------|-----|-----------|---|-------|--|----------|-----|-------|--|-----------|-----|--|----------------|----|------|----|---------|----|---------|----|------------------|-----|----------------|-----|---------|----|-------------|-----|-----|----|-------|--|----------|-----|--------|-----|-------|--|----------|-----|------|-----|--------------|-----|-----------|---|---------|---|-------|--|----------|-----|-------|--|-----------|----|
| <p>1 繰延税金資産及び繰延税金負債の発生の主な原因別の内訳(単位:百万円)</p> <p>繰延税金資産</p> <table style="width: 100%; border-collapse: collapse;"> <tr><td>賞与引当金損金算入限度超過額</td><td style="text-align: right;">37</td></tr> <tr><td>減損損失</td><td style="text-align: right;">54</td></tr> <tr><td>未払事業税否認</td><td style="text-align: right;">10</td></tr> <tr><td>長期未払金否認</td><td style="text-align: right;">34</td></tr> <tr><td>退職給付引当金損金算入限度超過額</td><td style="text-align: right;">271</td></tr> <tr><td>貸倒引当金損金算入限度超過額</td><td style="text-align: right;">157</td></tr> <tr><td>商品評価損否認</td><td style="text-align: right;">100</td></tr> <tr><td>投資有価証券評価損否認</td><td style="text-align: right;">251</td></tr> <tr><td>その他</td><td style="text-align: right;">62</td></tr> <tr><td colspan="2"><hr/></td></tr> <tr><td>繰延税金資産小計</td><td style="text-align: right;">980</td></tr> <tr><td>評価性引当額</td><td style="text-align: right;">149</td></tr> <tr><td colspan="2"><hr/></td></tr> <tr><td>繰延税金資産合計</td><td style="text-align: right;">831</td></tr> </table> <p>繰延税金負債</p> <table style="width: 100%; border-collapse: collapse;"> <tr><td>評価差額</td><td style="text-align: right;">282</td></tr> <tr><td>その他有価証券評価差額金</td><td style="text-align: right;">119</td></tr> <tr><td>固定資産圧縮積立金</td><td style="text-align: right;">1</td></tr> <tr><td colspan="2"><hr/></td></tr> <tr><td>繰延税金負債合計</td><td style="text-align: right;">403</td></tr> <tr><td colspan="2"><hr/></td></tr> <tr><td>繰延税金資産の純額</td><td style="text-align: right;">427</td></tr> </table> | 賞与引当金損金算入限度超過額        | 37   | 減損損失 | 54 | 未払事業税否認            | 10  | 長期未払金否認 | 34   | 退職給付引当金損金算入限度超過額 | 271 | 貸倒引当金損金算入限度超過額 | 157 | 商品評価損否認 | 100 | 投資有価証券評価損否認       | 251  | その他   | 62 | <hr/> |  | 繰延税金資産小計 | 980 | 評価性引当額 | 149 | <hr/> |  | 繰延税金資産合計 | 831 | 評価差額 | 282 | その他有価証券評価差額金 | 119 | 固定資産圧縮積立金 | 1 | <hr/> |  | 繰延税金負債合計 | 403 | <hr/> |  | 繰延税金資産の純額 | 427 | <p>1 繰延税金資産及び繰延税金負債の発生の主な原因別の内訳(単位:百万円)</p> <p>繰延税金資産</p> <table style="width: 100%; border-collapse: collapse;"> <tr><td>賞与引当金損金算入限度超過額</td><td style="text-align: right;">58</td></tr> <tr><td>減損損失</td><td style="text-align: right;">46</td></tr> <tr><td>未払事業税否認</td><td style="text-align: right;">17</td></tr> <tr><td>長期未払金否認</td><td style="text-align: right;">33</td></tr> <tr><td>退職給付引当金損金算入限度超過額</td><td style="text-align: right;">216</td></tr> <tr><td>貸倒引当金損金算入限度超過額</td><td style="text-align: right;">113</td></tr> <tr><td>商品評価損否認</td><td style="text-align: right;">52</td></tr> <tr><td>投資有価証券評価損否認</td><td style="text-align: right;">224</td></tr> <tr><td>その他</td><td style="text-align: right;">60</td></tr> <tr><td colspan="2"><hr/></td></tr> <tr><td>繰延税金資産小計</td><td style="text-align: right;">824</td></tr> <tr><td>評価性引当額</td><td style="text-align: right;">146</td></tr> <tr><td colspan="2"><hr/></td></tr> <tr><td>繰延税金資産合計</td><td style="text-align: right;">677</td></tr> </table> <p>繰延税金負債</p> <table style="width: 100%; border-collapse: collapse;"> <tr><td>評価差額</td><td style="text-align: right;">281</td></tr> <tr><td>その他有価証券評価差額金</td><td style="text-align: right;">304</td></tr> <tr><td>固定資産圧縮積立金</td><td style="text-align: right;">1</td></tr> <tr><td>繰延ヘッジ損益</td><td style="text-align: right;">1</td></tr> <tr><td colspan="2"><hr/></td></tr> <tr><td>繰延税金負債合計</td><td style="text-align: right;">588</td></tr> <tr><td colspan="2"><hr/></td></tr> <tr><td>繰延税金資産の純額</td><td style="text-align: right;">88</td></tr> </table> | 賞与引当金損金算入限度超過額 | 58 | 減損損失 | 46 | 未払事業税否認 | 17 | 長期未払金否認 | 33 | 退職給付引当金損金算入限度超過額 | 216 | 貸倒引当金損金算入限度超過額 | 113 | 商品評価損否認 | 52 | 投資有価証券評価損否認 | 224 | その他 | 60 | <hr/> |  | 繰延税金資産小計 | 824 | 評価性引当額 | 146 | <hr/> |  | 繰延税金資産合計 | 677 | 評価差額 | 281 | その他有価証券評価差額金 | 304 | 固定資産圧縮積立金 | 1 | 繰延ヘッジ損益 | 1 | <hr/> |  | 繰延税金負債合計 | 588 | <hr/> |  | 繰延税金資産の純額 | 88 |
| 賞与引当金損金算入限度超過額  | 37                    |      |      |    |                    |     |         |      |                  |     |                |     |         |     |                   |      |   |    |       |  |          |     |        |     |       |  |          |     |      |     |              |     |           |   |       |  |          |     |       |  |           |     |  |                |    |      |    |         |    |         |    |                  |     |                |     |         |    |             |     |     |    |       |  |          |     |        |     |       |  |          |     |      |     |              |     |           |   |         |   |       |  |          |     |       |  |           |    |
| 減損損失  | 54                    |      |      |    |                    |     |         |      |                  |     |                |     |         |     |                   |      |   |    |       |  |          |     |        |     |       |  |          |     |      |     |              |     |           |   |       |  |          |     |       |  |           |     |  |                |    |      |    |         |    |         |    |                  |     |                |     |         |    |             |     |     |    |       |  |          |     |        |     |       |  |          |     |      |     |              |     |           |   |         |   |       |  |          |     |       |  |           |    |
| 未払事業税否認   | 10                    |      |      |    |                    |     |         |      |                  |     |                |     |         |     |                   |      |   |    |       |  |          |     |        |     |       |  |          |     |      |     |              |     |           |   |       |  |          |     |       |  |           |     |  |                |    |      |    |         |    |         |    |                  |     |                |     |         |    |             |     |     |    |       |  |          |     |        |     |       |  |          |     |      |     |              |     |           |   |         |   |       |  |          |     |       |  |           |    |
| 長期未払金否認   | 34                    |      |      |    |                    |     |         |      |                  |     |                |     |         |     |                   |      |   |    |       |  |          |     |        |     |       |  |          |     |      |     |              |     |           |   |       |  |          |     |       |  |           |     |  |                |    |      |    |         |    |         |    |                  |     |                |     |         |    |             |     |     |    |       |  |          |     |        |     |       |  |          |     |      |     |              |     |           |   |         |   |       |  |          |     |       |  |           |    |
| 退職給付引当金損金算入限度超過額  | 271                   |      |      |    |                    |     |         |      |                  |     |                |     |         |     |                   |      |   |    |       |  |          |     |        |     |       |  |          |     |      |     |              |     |           |   |       |  |          |     |       |  |           |     |  |                |    |      |    |         |    |         |    |                  |     |                |     |         |    |             |     |     |    |       |  |          |     |        |     |       |  |          |     |      |     |              |     |           |   |         |   |       |  |          |     |       |  |           |    |
| 貸倒引当金損金算入限度超過額  | 157                   |      |      |    |                    |     |         |      |                  |     |                |     |         |     |                   |      |   |    |       |  |          |     |        |     |       |  |          |     |      |     |              |     |           |   |       |  |          |     |       |  |           |     |  |                |    |      |    |         |    |         |    |                  |     |                |     |         |    |             |     |     |    |       |  |          |     |        |     |       |  |          |     |      |     |              |     |           |   |         |   |       |  |          |     |       |  |           |    |
| 商品評価損否認   | 100                   |      |      |    |                    |     |         |      |                  |     |                |     |         |     |                   |      |   |    |       |  |          |     |        |     |       |  |          |     |      |     |              |     |           |   |       |  |          |     |       |  |           |     |  |                |    |      |    |         |    |         |    |                  |     |                |     |         |    |             |     |     |    |       |  |          |     |        |     |       |  |          |     |      |     |              |     |           |   |         |   |       |  |          |     |       |  |           |    |
| 投資有価証券評価損否認   | 251                   |      |      |    |                    |     |         |      |                  |     |                |     |         |     |                   |      |   |    |       |  |          |     |        |     |       |  |          |     |      |     |              |     |           |   |       |  |          |     |       |  |           |     |  |                |    |      |    |         |    |         |    |                  |     |                |     |         |    |             |     |     |    |       |  |          |     |        |     |       |  |          |     |      |     |              |     |           |   |         |   |       |  |          |     |       |  |           |    |
| その他   | 62                    |      |      |    |                    |     |         |      |                  |     |                |     |         |     |                   |      |   |    |       |  |          |     |        |     |       |  |          |     |      |     |              |     |           |   |       |  |          |     |       |  |           |     |  |                |    |      |    |         |    |         |    |                  |     |                |     |         |    |             |     |     |    |       |  |          |     |        |     |       |  |          |     |      |     |              |     |           |   |         |   |       |  |          |     |       |  |           |    |
| <hr/>   |                       |      |      |    |                    |     |         |      |                  |     |                |     |         |     |                   |      |   |    |       |  |          |     |        |     |       |  |          |     |      |     |              |     |           |   |       |  |          |     |       |  |           |     |  |                |    |      |    |         |    |         |    |                  |     |                |     |         |    |             |     |     |    |       |  |          |     |        |     |       |  |          |     |      |     |              |     |           |   |         |   |       |  |          |     |       |  |           |    |
| 繰延税金資産小計  | 980                   |      |      |    |                    |     |         |      |                  |     |                |     |         |     |                   |      |   |    |       |  |          |     |        |     |       |  |          |     |      |     |              |     |           |   |       |  |          |     |       |  |           |     |  |                |    |      |    |         |    |         |    |                  |     |                |     |         |    |             |     |     |    |       |  |          |     |        |     |       |  |          |     |      |     |              |     |           |   |         |   |       |  |          |     |       |  |           |    |
| 評価性引当額  | 149                   |      |      |    |                    |     |         |      |                  |     |                |     |         |     |                   |      |   |    |       |  |          |     |        |     |       |  |          |     |      |     |              |     |           |   |       |  |          |     |       |  |           |     |  |                |    |      |    |         |    |         |    |                  |     |                |     |         |    |             |     |     |    |       |  |          |     |        |     |       |  |          |     |      |     |              |     |           |   |         |   |       |  |          |     |       |  |           |    |
| <hr/>   |                       |      |      |    |                    |     |         |      |                  |     |                |     |         |     |                   |      |   |    |       |  |          |     |        |     |       |  |          |     |      |     |              |     |           |   |       |  |          |     |       |  |           |     |  |                |    |      |    |         |    |         |    |                  |     |                |     |         |    |             |     |     |    |       |  |          |     |        |     |       |  |          |     |      |     |              |     |           |   |         |   |       |  |          |     |       |  |           |    |
| 繰延税金資産合計  | 831                   |      |      |    |                    |     |         |      |                  |     |                |     |         |     |                   |      |   |    |       |  |          |     |        |     |       |  |          |     |      |     |              |     |           |   |       |  |          |     |       |  |           |     |  |                |    |      |    |         |    |         |    |                  |     |                |     |         |    |             |     |     |    |       |  |          |     |        |     |       |  |          |     |      |     |              |     |           |   |         |   |       |  |          |     |       |  |           |    |
| 評価差額  | 282                   |      |      |    |                    |     |         |      |                  |     |                |     |         |     |                   |      |   |    |       |  |          |     |        |     |       |  |          |     |      |     |              |     |           |   |       |  |          |     |       |  |           |     |  |                |    |      |    |         |    |         |    |                  |     |                |     |         |    |             |     |     |    |       |  |          |     |        |     |       |  |          |     |      |     |              |     |           |   |         |   |       |  |          |     |       |  |           |    |
| その他有価証券評価差額金  | 119                   |      |      |    |                    |     |         |      |                  |     |                |     |         |     |                   |      |   |    |       |  |          |     |        |     |       |  |          |     |      |     |              |     |           |   |       |  |          |     |       |  |           |     |  |                |    |      |    |         |    |         |    |                  |     |                |     |         |    |             |     |     |    |       |  |          |     |        |     |       |  |          |     |      |     |              |     |           |   |         |   |       |  |          |     |       |  |           |    |
| 固定資産圧縮積立金   | 1                     |      |      |    |                    |     |         |      |                  |     |                |     |         |     |                   |      |   |    |       |  |          |     |        |     |       |  |          |     |      |     |              |     |           |   |       |  |          |     |       |  |           |     |  |                |    |      |    |         |    |         |    |                  |     |                |     |         |    |             |     |     |    |       |  |          |     |        |     |       |  |          |     |      |     |              |     |           |   |         |   |       |  |          |     |       |  |           |    |
| <hr/>   |                       |      |      |    |                    |     |         |      |                  |     |                |     |         |     |                   |      |   |    |       |  |          |     |        |     |       |  |          |     |      |     |              |     |           |   |       |  |          |     |       |  |           |     |  |                |    |      |    |         |    |         |    |                  |     |                |     |         |    |             |     |     |    |       |  |          |     |        |     |       |  |          |     |      |     |              |     |           |   |         |   |       |  |          |     |       |  |           |    |
| 繰延税金負債合計  | 403                   |      |      |    |                    |     |         |      |                  |     |                |     |         |     |                   |      |   |    |       |  |          |     |        |     |       |  |          |     |      |     |              |     |           |   |       |  |          |     |       |  |           |     |  |                |    |      |    |         |    |         |    |                  |     |                |     |         |    |             |     |     |    |       |  |          |     |        |     |       |  |          |     |      |     |              |     |           |   |         |   |       |  |          |     |       |  |           |    |
| <hr/>   |                       |      |      |    |                    |     |         |      |                  |     |                |     |         |     |                   |      |   |    |       |  |          |     |        |     |       |  |          |     |      |     |              |     |           |   |       |  |          |     |       |  |           |     |  |                |    |      |    |         |    |         |    |                  |     |                |     |         |    |             |     |     |    |       |  |          |     |        |     |       |  |          |     |      |     |              |     |           |   |         |   |       |  |          |     |       |  |           |    |
| 繰延税金資産の純額   | 427                   |      |      |    |                    |     |         |      |                  |     |                |     |         |     |                   |      |   |    |       |  |          |     |        |     |       |  |          |     |      |     |              |     |           |   |       |  |          |     |       |  |           |     |  |                |    |      |    |         |    |         |    |                  |     |                |     |         |    |             |     |     |    |       |  |          |     |        |     |       |  |          |     |      |     |              |     |           |   |         |   |       |  |          |     |       |  |           |    |
| 賞与引当金損金算入限度超過額  | 58                    |      |      |    |                    |     |         |      |                  |     |                |     |         |     |                   |      |   |    |       |  |          |     |        |     |       |  |          |     |      |     |              |     |           |   |       |  |          |     |       |  |           |     |  |                |    |      |    |         |    |         |    |                  |     |                |     |         |    |             |     |     |    |       |  |          |     |        |     |       |  |          |     |      |     |              |     |           |   |         |   |       |  |          |     |       |  |           |    |
| 減損損失  | 46                    |      |      |    |                    |     |         |      |                  |     |                |     |         |     |                   |      |   |    |       |  |          |     |        |     |       |  |          |     |      |     |              |     |           |   |       |  |          |     |       |  |           |     |  |                |    |      |    |         |    |         |    |                  |     |                |     |         |    |             |     |     |    |       |  |          |     |        |     |       |  |          |     |      |     |              |     |           |   |         |   |       |  |          |     |       |  |           |    |
| 未払事業税否認   | 17                    |      |      |    |                    |     |         |      |                  |     |                |     |         |     |                   |      |   |    |       |  |          |     |        |     |       |  |          |     |      |     |              |     |           |   |       |  |          |     |       |  |           |     |  |                |    |      |    |         |    |         |    |                  |     |                |     |         |    |             |     |     |    |       |  |          |     |        |     |       |  |          |     |      |     |              |     |           |   |         |   |       |  |          |     |       |  |           |    |
| 長期未払金否認   | 33                    |      |      |    |                    |     |         |      |                  |     |                |     |         |     |                   |      |   |    |       |  |          |     |        |     |       |  |          |     |      |     |              |     |           |   |       |  |          |     |       |  |           |     |  |                |    |      |    |         |    |         |    |                  |     |                |     |         |    |             |     |     |    |       |  |          |     |        |     |       |  |          |     |      |     |              |     |           |   |         |   |       |  |          |     |       |  |           |    |
| 退職給付引当金損金算入限度超過額  | 216                   |      |      |    |                    |     |         |      |                  |     |                |     |         |     |                   |      |   |    |       |  |          |     |        |     |       |  |          |     |      |     |              |     |           |   |       |  |          |     |       |  |           |     |  |                |    |      |    |         |    |         |    |                  |     |                |     |         |    |             |     |     |    |       |  |          |     |        |     |       |  |          |     |      |     |              |     |           |   |         |   |       |  |          |     |       |  |           |    |
| 貸倒引当金損金算入限度超過額  | 113                   |      |      |    |                    |     |         |      |                  |     |                |     |         |     |                   |      |   |    |       |  |          |     |        |     |       |  |          |     |      |     |              |     |           |   |       |  |          |     |       |  |           |     |  |                |    |      |    |         |    |         |    |                  |     |                |     |         |    |             |     |     |    |       |  |          |     |        |     |       |  |          |     |      |     |              |     |           |   |         |   |       |  |          |     |       |  |           |    |
| 商品評価損否認   | 52                    |      |      |    |                    |     |         |      |                  |     |                |     |         |     |                   |      |   |    |       |  |          |     |        |     |       |  |          |     |      |     |              |     |           |   |       |  |          |     |       |  |           |     |  |                |    |      |    |         |    |         |    |                  |     |                |     |         |    |             |     |     |    |       |  |          |     |        |     |       |  |          |     |      |     |              |     |           |   |         |   |       |  |          |     |       |  |           |    |
| 投資有価証券評価損否認   | 224                   |      |      |    |                    |     |         |      |                  |     |                |     |         |     |                   |      |   |    |       |  |          |     |        |     |       |  |          |     |      |     |              |     |           |   |       |  |          |     |       |  |           |     |  |                |    |      |    |         |    |         |    |                  |     |                |     |         |    |             |     |     |    |       |  |          |     |        |     |       |  |          |     |      |     |              |     |           |   |         |   |       |  |          |     |       |  |           |    |
| その他   | 60                    |      |      |    |                    |     |         |      |                  |     |                |     |         |     |                   |      |   |    |       |  |          |     |        |     |       |  |          |     |      |     |              |     |           |   |       |  |          |     |       |  |           |     |  |                |    |      |    |         |    |         |    |                  |     |                |     |         |    |             |     |     |    |       |  |          |     |        |     |       |  |          |     |      |     |              |     |           |   |         |   |       |  |          |     |       |  |           |    |
| <hr/>   |                       |      |      |    |                    |     |         |      |                  |     |                |     |         |     |                   |      |   |    |       |  |          |     |        |     |       |  |          |     |      |     |              |     |           |   |       |  |          |     |       |  |           |     |  |                |    |      |    |         |    |         |    |                  |     |                |     |         |    |             |     |     |    |       |  |          |     |        |     |       |  |          |     |      |     |              |     |           |   |         |   |       |  |          |     |       |  |           |    |
| 繰延税金資産小計  | 824                   |      |      |    |                    |     |         |      |                  |     |                |     |         |     |                   |      |   |    |       |  |          |     |        |     |       |  |          |     |      |     |              |     |           |   |       |  |          |     |       |  |           |     |  |                |    |      |    |         |    |         |    |                  |     |                |     |         |    |             |     |     |    |       |  |          |     |        |     |       |  |          |     |      |     |              |     |           |   |         |   |       |  |          |     |       |  |           |    |
| 評価性引当額  | 146                   |      |      |    |                    |     |         |      |                  |     |                |     |         |     |                   |      |   |    |       |  |          |     |        |     |       |  |          |     |      |     |              |     |           |   |       |  |          |     |       |  |           |     |  |                |    |      |    |         |    |         |    |                  |     |                |     |         |    |             |     |     |    |       |  |          |     |        |     |       |  |          |     |      |     |              |     |           |   |         |   |       |  |          |     |       |  |           |    |
| <hr/>   |                       |      |      |    |                    |     |         |      |                  |     |                |     |         |     |                   |      |   |    |       |  |          |     |        |     |       |  |          |     |      |     |              |     |           |   |       |  |          |     |       |  |           |     |  |                |    |      |    |         |    |         |    |                  |     |                |     |         |    |             |     |     |    |       |  |          |     |        |     |       |  |          |     |      |     |              |     |           |   |         |   |       |  |          |     |       |  |           |    |
| 繰延税金資産合計  | 677                   |      |      |    |                    |     |         |      |                  |     |                |     |         |     |                   |      |   |    |       |  |          |     |        |     |       |  |          |     |      |     |              |     |           |   |       |  |          |     |       |  |           |     |  |                |    |      |    |         |    |         |    |                  |     |                |     |         |    |             |     |     |    |       |  |          |     |        |     |       |  |          |     |      |     |              |     |           |   |         |   |       |  |          |     |       |  |           |    |
| 評価差額  | 281                   |      |      |    |                    |     |         |      |                  |     |                |     |         |     |                   |      |   |    |       |  |          |     |        |     |       |  |          |     |      |     |              |     |           |   |       |  |          |     |       |  |           |     |  |                |    |      |    |         |    |         |    |                  |     |                |     |         |    |             |     |     |    |       |  |          |     |        |     |       |  |          |     |      |     |              |     |           |   |         |   |       |  |          |     |       |  |           |    |
| その他有価証券評価差額金  | 304                   |      |      |    |                    |     |         |      |                  |     |                |     |         |     |                   |      |   |    |       |  |          |     |        |     |       |  |          |     |      |     |              |     |           |   |       |  |          |     |       |  |           |     |  |                |    |      |    |         |    |         |    |                  |     |                |     |         |    |             |     |     |    |       |  |          |     |        |     |       |  |          |     |      |     |              |     |           |   |         |   |       |  |          |     |       |  |           |    |
| 固定資産圧縮積立金   | 1                     |      |      |    |                    |     |         |      |                  |     |                |     |         |     |                   |      |   |    |       |  |          |     |        |     |       |  |          |     |      |     |              |     |           |   |       |  |          |     |       |  |           |     |  |                |    |      |    |         |    |         |    |                  |     |                |     |         |    |             |     |     |    |       |  |          |     |        |     |       |  |          |     |      |     |              |     |           |   |         |   |       |  |          |     |       |  |           |    |
| 繰延ヘッジ損益   | 1                     |      |      |    |                    |     |         |      |                  |     |                |     |         |     |                   |      |   |    |       |  |          |     |        |     |       |  |          |     |      |     |              |     |           |   |       |  |          |     |       |  |           |     |  |                |    |      |    |         |    |         |    |                  |     |                |     |         |    |             |     |     |    |       |  |          |     |        |     |       |  |          |     |      |     |              |     |           |   |         |   |       |  |          |     |       |  |           |    |
| <hr/>   |                       |      |      |    |                    |     |         |      |                  |     |                |     |         |     |                   |      |   |    |       |  |          |     |        |     |       |  |          |     |      |     |              |     |           |   |       |  |          |     |       |  |           |     |  |                |    |      |    |         |    |         |    |                  |     |                |     |         |    |             |     |     |    |       |  |          |     |        |     |       |  |          |     |      |     |              |     |           |   |         |   |       |  |          |     |       |  |           |    |
| 繰延税金負債合計  | 588                   |      |      |    |                    |     |         |      |                  |     |                |     |         |     |                   |      |   |    |       |  |          |     |        |     |       |  |          |     |      |     |              |     |           |   |       |  |          |     |       |  |           |     |  |                |    |      |    |         |    |         |    |                  |     |                |     |         |    |             |     |     |    |       |  |          |     |        |     |       |  |          |     |      |     |              |     |           |   |         |   |       |  |          |     |       |  |           |    |
| <hr/>   |                       |      |      |    |                    |     |         |      |                  |     |                |     |         |     |                   |      |   |    |       |  |          |     |        |     |       |  |          |     |      |     |              |     |           |   |       |  |          |     |       |  |           |     |  |                |    |      |    |         |    |         |    |                  |     |                |     |         |    |             |     |     |    |       |  |          |     |        |     |       |  |          |     |      |     |              |     |           |   |         |   |       |  |          |     |       |  |           |    |
| 繰延税金資産の純額   | 88                    |      |      |    |                    |     |         |      |                  |     |                |     |         |     |                   |      |   |    |       |  |          |     |        |     |       |  |          |     |      |     |              |     |           |   |       |  |          |     |       |  |           |     |  |                |    |      |    |         |    |         |    |                  |     |                |     |         |    |             |     |     |    |       |  |          |     |        |     |       |  |          |     |      |     |              |     |           |   |         |   |       |  |          |     |       |  |           |    |
| <p>2 法定実効税率と税効果会計適用後の法人税等の負担率との間に重要な差異があるときの、当該差異の原因となった主要な項目別の内訳</p> <p>(単位:%)</p> <table style="width: 100%; border-collapse: collapse;"> <tr><td>法定実効税率</td><td style="text-align: right;">40.7</td></tr> <tr><td>(調整)</td><td></td></tr> <tr><td>交際費等永久に損金に算入されない項目</td><td style="text-align: right;">1.9</td></tr> <tr><td>評価性引当額</td><td style="text-align: right;">20.6</td></tr> <tr><td>負ののれん償却額</td><td style="text-align: right;">2.8</td></tr> <tr><td>その他</td><td style="text-align: right;">0.9</td></tr> <tr><td colspan="2"><hr/></td></tr> <tr><td>税効果会計適用後の法人税等の負担率</td><td style="text-align: right;">59.5</td></tr> </table>   | 法定実効税率                | 40.7 | (調整) |    | 交際費等永久に損金に算入されない項目 | 1.9 | 評価性引当額  | 20.6 | 負ののれん償却額         | 2.8 | その他            | 0.9 | <hr/>   |     | 税効果会計適用後の法人税等の負担率 | 59.5 | <p>2 法定実効税率と税効果会計適用後の法人税等の負担率との間に重要な差異があるときの、当該差異の原因となった主要な項目別の内訳</p> <p>当事業年度においては、法定実効税率と税効果会計適用後の法人税等の負担率との間の差異が、法定実効税率の百分の五以下であるため、記載を省略しております。</p> |    |       |  |          |     |        |     |       |  |          |     |      |     |              |     |           |   |       |  |          |     |       |  |           |     |  |                |    |      |    |         |    |         |    |                  |     |                |     |         |    |             |     |     |    |       |  |          |     |        |     |       |  |          |     |      |     |              |     |           |   |         |   |       |  |          |     |       |  |           |    |
| 法定実効税率  | 40.7                  |      |      |    |                    |     |         |      |                  |     |                |     |         |     |                   |      |   |    |       |  |          |     |        |     |       |  |          |     |      |     |              |     |           |   |       |  |          |     |       |  |           |     |  |                |    |      |    |         |    |         |    |                  |     |                |     |         |    |             |     |     |    |       |  |          |     |        |     |       |  |          |     |      |     |              |     |           |   |         |   |       |  |          |     |       |  |           |    |
| (調整)  |                       |      |      |    |                    |     |         |      |                  |     |                |     |         |     |                   |      |   |    |       |  |          |     |        |     |       |  |          |     |      |     |              |     |           |   |       |  |          |     |       |  |           |     |  |                |    |      |    |         |    |         |    |                  |     |                |     |         |    |             |     |     |    |       |  |          |     |        |     |       |  |          |     |      |     |              |     |           |   |         |   |       |  |          |     |       |  |           |    |
| 交際費等永久に損金に算入されない項目  | 1.9                   |      |      |    |                    |     |         |      |                  |     |                |     |         |     |                   |      |   |    |       |  |          |     |        |     |       |  |          |     |      |     |              |     |           |   |       |  |          |     |       |  |           |     |  |                |    |      |    |         |    |         |    |                  |     |                |     |         |    |             |     |     |    |       |  |          |     |        |     |       |  |          |     |      |     |              |     |           |   |         |   |       |  |          |     |       |  |           |    |
| 評価性引当額  | 20.6                  |      |      |    |                    |     |         |      |                  |     |                |     |         |     |                   |      |   |    |       |  |          |     |        |     |       |  |          |     |      |     |              |     |           |   |       |  |          |     |       |  |           |     |  |                |    |      |    |         |    |         |    |                  |     |                |     |         |    |             |     |     |    |       |  |          |     |        |     |       |  |          |     |      |     |              |     |           |   |         |   |       |  |          |     |       |  |           |    |
| 負ののれん償却額  | 2.8                   |      |      |    |                    |     |         |      |                  |     |                |     |         |     |                   |      |   |    |       |  |          |     |        |     |       |  |          |     |      |     |              |     |           |   |       |  |          |     |       |  |           |     |  |                |    |      |    |         |    |         |    |                  |     |                |     |         |    |             |     |     |    |       |  |          |     |        |     |       |  |          |     |      |     |              |     |           |   |         |   |       |  |          |     |       |  |           |    |
| その他   | 0.9                   |      |      |    |                    |     |         |      |                  |     |                |     |         |     |                   |      |   |    |       |  |          |     |        |     |       |  |          |     |      |     |              |     |           |   |       |  |          |     |       |  |           |     |  |                |    |      |    |         |    |         |    |                  |     |                |     |         |    |             |     |     |    |       |  |          |     |        |     |       |  |          |     |      |     |              |     |           |   |         |   |       |  |          |     |       |  |           |    |
| <hr/>   |                       |      |      |    |                    |     |         |      |                  |     |                |     |         |     |                   |      |   |    |       |  |          |     |        |     |       |  |          |     |      |     |              |     |           |   |       |  |          |     |       |  |           |     |  |                |    |      |    |         |    |         |    |                  |     |                |     |         |    |             |     |     |    |       |  |          |     |        |     |       |  |          |     |      |     |              |     |           |   |         |   |       |  |          |     |       |  |           |    |
| 税効果会計適用後の法人税等の負担率   | 59.5                  |      |      |    |                    |     |         |      |                  |     |                |     |         |     |                   |      |   |    |       |  |          |     |        |     |       |  |          |     |      |     |              |     |           |   |       |  |          |     |       |  |           |     |  |                |    |      |    |         |    |         |    |                  |     |                |     |         |    |             |     |     |    |       |  |          |     |        |     |       |  |          |     |      |     |              |     |           |   |         |   |       |  |          |     |       |  |           |    |

(企業結合等関係)

前事業年度(自平成20年4月1日至平成21年3月31日)

該当事項はありません。

当事業年度(自平成21年4月1日至平成22年3月31日)

該当事項はありません。

(1株当たり情報)

| 前事業年度<br>自平成20年4月1日<br>至平成21年3月31日                  |           | 当事業年度<br>自平成21年4月1日<br>至平成22年3月31日 |           |
|---|-----------|------------------------------------|-----------|
| 1株当たり純資産額   | 2,133円60銭 | 1株当たり純資産額                          | 2,219円43銭 |
| 1株当たり当期純利益  | 33円71銭    | 1株当たり当期純利益                         | 80円75銭    |
| なお、潜在株式調整後1株当たり当期純利益金額については、潜在株式が存在しないため、記載しておりません。 |           | 同左                                 |           |

(注) 1株当たり当期純利益金額の算定上の基礎は、以下のとおりであります。

| 項目                | 前事業年度<br>自平成20年4月1日<br>至平成21年3月31日 | 当事業年度<br>自平成21年4月1日<br>至平成22年3月31日 |
|-------------------|------------------------------------|------------------------------------|
| 損益計算書上の当期純利益(百万円) | 294                                | 699                                |
| 普通株主に帰属しない金額(百万円) | -                                  | -                                  |
| 普通株式に係る当期純利益(百万円) | 294                                | 699                                |
| 普通株式の期中平均株式数(千株)  | 8,733                              | 8,666                              |

(重要な後発事象)

| 前事業年度<br>自平成20年4月1日<br>至平成21年3月31日 | 当事業年度<br>自平成21年4月1日<br>至平成22年3月31日 |
|------------------------------------|------------------------------------|
| 該当事項はありません。                        | 該当事項はありません。                        |

【附属明細表】

【有価証券明細表】

【株式】

| 銘柄     |         | 株式数(株)                      | 貸借対照表計上額<br>(百万円) |           |
|--------|---------|-----------------------------|-------------------|-----------|
| 投資有価証券 | その他有価証券 | (株)みずほフィナンシャルグループ<br>(優先株式) | 500,000           | 500       |
|        |         | ヒューリック(株)                   | 642,300           | 441       |
|        |         | アルプス電気(株)                   | 383,367           | 247       |
|        |         | (株)ナナオ                      | 69,000            | 159       |
|        |         | シチズンホールディングス(株)             | 226,672           | 144       |
|        |         | コナミ(株)                      | 51,756            | 93        |
|        |         | 三菱電機(株)                     | 42,836            | 36        |
|        |         | (株)リョーサン                    | 13,249            | 31        |
|        |         | アルパイン(株)                    | 18,560            | 21        |
|        |         | 東京コスモス電機(株)                 | 158,045           | 20        |
|        |         | その他(23銘柄)                   | 713,033           | 182       |
|        |         | 計                           |                   | 2,818,821 |

【その他】

| 種類及び銘柄 |         | 投資口数等(口)                                  | 貸借対照表計上額<br>(百万円) |   |
|--------|---------|---|-------------------|---|
| 投資有価証券 | その他有価証券 | (投資事業組合への出資持分)<br>ジャフコ・ジー8(エー)号<br>投資事業組合 | 1                 | 6 |
|        |         | 計   | 1                 | 6 |



【有形固定資産等明細表】

| 資産の種類     | 前期末残高<br>(百万円) | 当期増加額<br>(百万円) | 当期減少額<br>(百万円) | 当期末残高<br>(百万円) | 当期末減価償却累計額又は<br>償却累計額<br>(百万円) | 当期償却額<br>(百万円) | 差引当期末残高<br>(百万円) |
|-----------|----------------|----------------|----------------|----------------|--------------------------------|----------------|------------------|
| 有形固定資産    |                |                |                |                |                                |                |                  |
| 建物        | 1,012          | 0              | 6<br>(3)       | 1,006          | 631                            | 20             | 375              |
| 構築物       | 16             | -              | -              | 16             | 15                             | 0              | 1                |
| 工具、器具及び備品 | 117            | 0              | 4<br>(0)       | 113            | 102                            | 4              | 11               |
| 土地        | 1,487          | -              | 39             | 1,448          | -                              | -              | 1,448            |
| 有形固定資産計   | 2,634          | 0              | 50<br>(3)      | 2,584          | 748                            | 26             | 1,836            |
| 無形固定資産    |                |                |                |                |                                |                |                  |
| ソフトウェア    | -              | -              | -              | 10             | 8                              | 2              | 2                |
| 電話加入権     | -              | -              | -              | 9              | -                              | -              | 9                |
| 無形固定資産計   | -              | -              | -              | 19             | 8                              | 2              | 11               |
| 長期前払費用    | 4              | 2              | 0              | 6              | 3                              | 1              | 2                |
| 繰延資産      | -              | -              | -              | -              | -                              | -              | -                |
| 繰延資産計     | -              | -              | -              | -              | -                              | -              | -                |

- (注) 1. 無形固定資産の金額が資産の総額の1%以下であるため「前期末残高」、「当期増加額」及び「当期減少額」の記載を省略しております。
2. 「当期減少額」のうち( )内は内書きで減損損失の計上額であります。

【引当金明細表】

| 区分      | 前期末残高<br>(百万円) | 当期増加額<br>(百万円) | 当期減少額<br>(目的使用)<br>(百万円) | 当期減少額<br>(その他)<br>(百万円) | 当期末残高<br>(百万円) |
|---------|----------------|----------------|--------------------------|-------------------------|----------------|
| 貸倒引当金   | 562            | 61             | 127                      | 62                      | 434            |
| 賞与引当金   | 91             | 144            | 91                       | -                       | 144            |
| 役員賞与引当金 | 25             | 22             | 25                       | -                       | 22             |

- (注) 1. 貸倒引当金の当期減少額「その他」は、一般債権の貸倒実績率による洗替額58百万円及び、債権の回収に伴う取崩額4百万円であります。

( 2 ) 【主な資産及び負債の内容】

a 資産の部

イ 現金及び預金

| 区分    | 金額(百万円) |
|-------|---------|
| 現金    | 3       |
| 預金の種類 |         |
| 当座預金  | 2,844   |
| 普通預金  | 4,310   |
| 定期預金  | 274     |
| 小計    | 7,429   |
| 合計    | 7,433   |

ロ 受取手形

相手先別内訳

| 相手先      | 金額(百万円) |
|----------|---------|
| (株)エレックス | 175     |
| (株)B M B | 132     |
| (株)L D F | 122     |
| 藤倉商事(株)  | 110     |
| ホーチキ(株)  | 41      |
| その他      | 493     |
| 合計       | 1,074   |

期日別内訳

| 期日別     | 金額(百万円) |
|---------|---------|
| 平成22年4月 | 386     |
| 平成22年5月 | 242     |
| 平成22年6月 | 201     |
| 平成22年7月 | 235     |
| 平成22年8月 | 6       |
| 平成22年9月 | 0       |
| 合計      | 1,074   |

八 売掛金  
相手先別内訳

| 相手先                              | 金額(百万円) |
|----------------------------------|---------|
| エルジージャパン(株)                      | 717     |
| EXCEL ELECTRONICS (H.K.) LIMITED | 706     |
| 三洋電機コンシューマエレクトロニクス(株)            | 642     |
| (株)ナナオ                           | 372     |
| (株)住友金属マイクロデバイス                  | 281     |
| その他                              | 5,868   |
| 合計                               | 8,587   |

売掛金の発生及び回収並びに滞留状況

| 前期繰越高<br>(百万円) | 当期発生高<br>(百万円) | 当期回収高<br>(百万円) | 次期繰越高<br>(百万円) | 回収率(%)                             | 滞留期間(日)<br>(A) + (D) |
|----------------|----------------|----------------|----------------|------------------------------------|----------------------|
| (A)            | (B)            | (C)            | (D)            | $\frac{(C)}{(A) + (B)} \times 100$ | 2<br>(B)<br>365      |
| 9,740          | 43,012         | 44,165         | 8,587          | 83.7                               | 77.7                 |

(注) 消費税等の会計処理は税抜方式を採用しておりますが、上記発生高には消費税等が含まれております。

二 商品

| 品目       | 金額(百万円) |
|----------|---------|
| 液晶デバイス   | 3,884   |
| 半導体・集積回路 | 1,157   |
| 電子部品・その他 | 630     |
| 生産       | -       |
| 合計       | 5,672   |

ホ 土地

| 事業所      | 金額(百万円) |
|----------|---------|
| 市ヶ谷支店    | 810     |
| 本社       | 370     |
| 行田営業所    | 71      |
| 大阪商品センター | 52      |
| 立川営業所    | 36      |
| その他      | 106     |
| 合計       | 1,448   |

へ 投資有価証券

投資有価証券は、1,885百万円であり、その内容については「2 財務諸表等 (1) 財務諸表 附属明細表 有価証券明細表」に記載しております。

b 負債の部

イ 支払手形

相手先別内訳

| 相手先         | 金額(百万円) |
|-------------|---------|
| ケル(株)       | 181     |
| オリジン電気(株)   | 148     |
| 京セラ(株)      | 49      |
| (株)サンワクリエイト | 48      |
| 京セラエルコ(株)   | 43      |
| その他         | 283     |
| 合計          | 753     |

期日別内訳

| 期日別     | 金額(百万円) |
|---------|---------|
| 平成22年4月 | 226     |
| 平成22年5月 | 200     |
| 平成22年6月 | 202     |
| 平成22年7月 | 123     |
| 合計      | 753     |

ロ 買掛金

| 相手先               | 金額(百万円) |
|-------------------|---------|
| シャープ(株)           | 1,584   |
| アルプス電気(株)         | 593     |
| マキシム・ジャパン(株)      | 193     |
| (株)リコー電装ユニットカンパニー | 93      |
| 三洋電機(香港)有限公司      | 73      |
| その他               | 683     |
| 合計                | 3,223   |

(3)【その他】

該当事項はありません。

## 第6【提出会社の株式事務の概要】

|  |   |
|--|---|
| 事業年度   | 4月1日から3月31日まで   |
| 定時株主総会   | 6月中   |
| 基準日  | 3月31日   |
| 剰余金の配当の基準日   | 9月30日<br>3月31日  |
| 1単元の株式数  | 100株  |
| 単元未満株式の買取・売渡<br>取扱場所<br>株主名簿管理人<br>取次所<br>買取・売渡手数料 | 東京都中央区八重洲一丁目2番1号<br>みずほ信託銀行株式会社 本店証券代行部<br>東京都中央区八重洲一丁目2番1号<br>みずほ信託銀行株式会社<br>-<br>当社が定めた別途の金額  |
| 公告掲載方法   | 電子公告により当社のホームページ ( <a href="http://www.excelweb.co.jp">http://www.excelweb.co.jp</a> ) に掲載いたします。尚、事故その他やむを得ない事由によって電子公告による公告をすることができない場合は、日本経済新聞に掲載いたします。 |
| 株主に対する特典   | なし  |

## 第7【提出会社の参考情報】

### 1【提出会社の親会社等の情報】

当社は、親会社等はありません。

### 2【その他の参考情報】

当事業年度の開始日から有価証券報告書提出日までの間に、次の書類を提出しております。

有価証券報告書及びその添付書類並びに確認書  
事業年度（第49期）（自 平成20年4月1日 至 平成21年3月31日）  
平成21年6月26日  
関東財務局長に提出

内部統制報告書及びその添付書類  
平成21年6月26日関東財務局長に提出

有価証券報告書の訂正報告書及び確認書  
平成22年2月16日関東財務局長に提出  
事業年度（第49期）（自 平成20年4月1日 至平成21年3月31日）の有価証券報告書  
に係る訂正報告書であります。

四半期報告書及び確認書  
第50期第1四半期（自 平成21年4月1日 至 平成21年6月30日）  
平成21年8月13日  
関東財務局長に提出  
第50期第2四半期（自 平成21年7月1日 至 平成21年9月30日）  
平成21年11月13日  
関東財務局長に提出  
第50期第3四半期（自 平成21年10月1日 至 平成21年12月31日）  
平成22年2月12日  
関東財務局長に提出

## 第二部【提出会社の保証会社等の情報】

該当事項はありません。



## 独立監査人の監査報告書及び内部統制監査報告書

平成21年6月25日

株式会社エクセル

取締役会 御中

### 三優監査法人

代表社員 公認会計士 久保 幸年 印  
業務執行社員

代表社員 公認会計士 山本 公太 印  
業務執行社員

#### < 財務諸表監査 >

当監査法人は、金融商品取引法第193条の2第1項の規定に基づく監査証明を行うため、「経理の状況」に掲げられている株式会社エクセルの平成20年4月1日から平成21年3月31日までの連結会計年度の連結財務諸表、すなわち、連結貸借対照表、連結損益計算書、連結株主資本等変動計算書、連結キャッシュ・フロー計算書及び連結附属明細表について監査を行った。この連結財務諸表の作成責任は経営者にあり、当監査法人の責任は独立の立場から連結財務諸表に対する意見を表明することにある。

当監査法人は、我が国において一般に公正妥当と認められる監査の基準に準拠して監査を行った。監査の基準は、当監査法人に連結財務諸表に重要な虚偽の表示がないかどうかの合理的な保証を得ることを求めている。監査は、試査を基礎として行われ、経営者が採用した会計方針及びその適用方法並びに経営者によって行われた見積りの評価も含め全体としての連結財務諸表の表示を検討することを含んでいる。当監査法人は、監査の結果として意見表明のための合理的な基礎を得たと判断している。

当監査法人は、上記の連結財務諸表が、我が国において一般に公正妥当と認められる企業会計の基準に準拠して、株式会社エクセル及び連結子会社の平成21年3月31日現在の財政状態並びに同日をもって終了する連結会計年度の経営成績及びキャッシュ・フローの状況をすべての重要な点において適正に表示しているものと認める。

#### 追記情報

1. 連結財務諸表作成のための基本となる重要な事項4. 会計処理基準に関する事項(1) 会計方針の変更に記載のとおり、会社は当連結会計年度より「棚卸資産の評価に関する会計基準」を適用しているため、当該会計基準により連結財務諸表を作成している。
2. 連結財務諸表作成のための基本となる重要な事項4. 会計処理基準に関する事項(3) 会計方針の変更に記載のとおり、会社は当連結会計年度より、退職給付債務の計算方法を簡便法から原則法に変更している。
3. 連結財務諸表作成のための基本となる重要な事項の変更に記載のとおり、会社は当連結会計年度より「連結財務諸表作成における在外子会社の会計処理に関する当面の取扱い」を適用しているため、当該会計基準により連結財務諸表を作成している。
4. 連結財務諸表作成のための基本となる重要な事項の変更に記載のとおり、会社は当連結会計年度より「リース取引に関する会計基準」及び「リース取引に関する会計基準の適用指針」を適用しているため、当該会計基準及び適用指針により連結財務諸表を作成している。

#### < 内部統制監査 >

当監査法人は、金融商品取引法第193条の2第2項の規定に基づく監査証明を行うため、株式会社エクセルの平成21年3月31日現在の内部統制報告書について監査を行った。財務報告に係る内部統制を整備及び運用並びに内部統制報告書を作成する責任は、経営者にあり、当監査法人の責任は、独立の立場から内部統制報告書に対する意見を表明することにある。また、財務報告に係る内部統制により財務報告の虚偽の記載を完全には防止又は発見することができない可能性がある。

当監査法人は、我が国において一般に公正妥当と認められる財務報告に係る内部統制の監査の基準に準拠して内部統制監査を行った。財務報告に係る内部統制の監査の基準は、当監査法人に内部統制報告書に重要な虚偽の表示がないかどうかの合理的な保証を得ることを求めている。内部統制監査は、試査を基礎として行われ、財務報告に係る内部統制の評価範囲、評価手続及び評価結果についての、経営者が行った記載を含め全体としての内部統制報告書の表示を検討することを含んでいる。当監査法人は、内部統制監査の結果として意見表明のための合理的な基礎を得たと判断している。

当監査法人は、株式会社エクセルが平成21年3月31日現在の財務報告に係る内部統制は有効であると表示した上記の内部統制報告書が、我が国において一般に公正妥当と認められる財務報告に係る内部統制の評価の基準に準拠して、財務報告に係る内部統制の評価について、すべての重要な点において適正に表示しているものと認める。

会社と当監査法人又は業務執行社員との間には、公認会計士法の規定により記載すべき利害関係はない。

以上

1. 上記は、監査報告書の原本に記載された事項を電子化したものであり、その原本は有価証券報告書提出会社が別途保管しております。
2. 連結財務諸表の範囲にはXBR Lデータ自体は含まれていません。

## 独立監査人の監査報告書及び内部統制監査報告書

平成22年6月24日

株式会社エクセル

取締役会 御中

三優監査法人

代表社員 公認会計士 久保 幸年 印  
業務執行社員

代表社員 公認会計士 山本 公太 印  
業務執行社員

### <財務諸表監査>

当監査法人は、金融商品取引法第193条の2第1項の規定に基づく監査証明を行うため、「経理の状況」に掲げられている株式会社エクセルの平成21年4月1日から平成22年3月31日までの連結会計年度の連結財務諸表、すなわち、連結貸借対照表、連結損益計算書、連結株主資本等変動計算書、連結キャッシュ・フロー計算書及び連結附属明細表について監査を行った。この連結財務諸表の作成責任は経営者にあり、当監査法人の責任は独立の立場から連結財務諸表に対する意見を表明することにある。

当監査法人は、我が国において一般に公正妥当と認められる監査の基準に準拠して監査を行った。監査の基準は、当監査法人に連結財務諸表に重要な虚偽の表示がないかどうかの合理的な保証を得ることを求めている。監査は、試査を基礎として行われ、経営者が採用した会計方針及びその適用方法並びに経営者によって行われた見積りの評価も含め全体としての連結財務諸表の表示を検討することを含んでいる。当監査法人は、監査の結果として意見表明のための合理的な基礎を得たと判断している。

当監査法人は、上記の連結財務諸表が、我が国において一般に公正妥当と認められる企業会計の基準に準拠して、株式会社エクセル及び連結子会社の平成22年3月31日現在の財政状態並びに同日をもって終了する連結会計年度の経営成績及びキャッシュ・フローの状況をすべての重要な点において適正に表示しているものと認める。

### <内部統制監査>

当監査法人は、金融商品取引法第193条の2第2項の規定に基づく監査証明を行うため、株式会社エクセルの平成22年3月31日現在の内部統制報告書について監査を行った。財務報告に係る内部統制を整備及び運用並びに内部統制報告書を作成する責任は、経営者にあり、当監査法人の責任は、独立の立場から内部統制報告書に対する意見を表明することにある。また、財務報告に係る内部統制により財務報告の虚偽の記載を完全には防止又は発見することができない可能性がある。

当監査法人は、我が国において一般に公正妥当と認められる財務報告に係る内部統制の監査の基準に準拠して内部統制監査を行った。財務報告に係る内部統制の監査の基準は、当監査法人に内部統制報告書に重要な虚偽の表示がないかどうかの合理的な保証を得ることを求めている。内部統制監査は、試査を基礎として行われ、財務報告に係る内部統制の評価範囲、評価手続及び評価結果についての、経営者が行った記載を含め全体としての内部統制報告書の表示を検討することを含んでいる。当監査法人は、内部統制監査の結果として意見表明のための合理的な基礎を得たと判断している。

当監査法人は、株式会社エクセルが平成22年3月31日現在の財務報告に係る内部統制は有効であると表示した上記の内部統制報告書が、我が国において一般に公正妥当と認められる財務報告に係る内部統制の評価の基準に準拠して、財務報告に係る内部統制の評価について、すべての重要な点において適正に表示しているものと認める。

会社と当監査法人又は業務執行社員との間には、公認会計士法の規定により記載すべき利害関係はない。

以上

- 
1. 上記は、監査報告書の原本に記載された事項を電子化したものであり、その原本は有価証券報告書提出会社が別途保管しております。
  2. 連結財務諸表の範囲にはXBR Lデータ自体は含まれていません。

## 独立監査人の監査報告書

平成21年6月25日

株式会社エクセル

取締役会 御中

### 三優監査法人

代表社員 公認会計士 久保 幸年 印  
業務執行社員

代表社員 公認会計士 山本 公太 印  
業務執行社員

当監査法人は、金融商品取引法第193条の2第1項の規定に基づく監査証明を行うため、「経理の状況」に掲げられている株式会社エクセルの平成20年4月1日から平成21年3月31日までの第49期事業年度の財務諸表、すなわち、貸借対照表、損益計算書、株主資本等変動計算書及び附属明細表について監査を行った。この財務諸表の作成責任は経営者にあり、当監査法人の責任は独立の立場から財務諸表に対する意見を表明することにある。

当監査法人は、我が国において一般に公正妥当と認められる監査の基準に準拠して監査を行った。監査の基準は、当監査法人に財務諸表に重要な虚偽の表示がないかどうかの合理的な保証を得ることを求めている。監査は、試査を基礎として行われ、経営者が採用した会計方針及びその適用方法並びに経営者によって行われた見積りの評価も含め全体としての財務諸表の表示を検討することを含んでいる。当監査法人は、監査の結果として意見表明のための合理的な基礎を得たと判断している。

当監査法人は、上記の財務諸表が、我が国において一般に公正妥当と認められる企業会計の基準に準拠して、株式会社エクセルの平成21年3月31日現在の財政状態及び同日をもって終了する事業年度の経営成績をすべての重要な点において適正に表示しているものと認める。

### 追記情報

1. 重要な会計方針 3. たな卸資産の評価基準及び評価方法 会計方針の変更に記載のとおり、会社は当事業年度より「棚卸資産の評価に関する会計基準」を適用しているため、当該会計基準により財務諸表を作成している。
2. 重要な会計方針 5. 引当金の計上基準(4) 会計方針の変更に記載のとおり、会社は当事業年度より、退職給付債務の計算方法を簡便法から原則法に変更している。
3. 会計処理方法の変更に記載のとおり、会社は当事業年度より「リース取引に関する会計基準」及び「リース取引に関する会計基準の適用指針」を適用しているため、当該会計基準及び適用指針により財務諸表を作成している。

会社と当監査法人又は業務執行社員との間には、公認会計士法の規定により記載すべき利害関係はない。

以上

---

1. 上記は、監査報告書の原本に記載された事項を電子化したものであり、その原本は有価証券報告書提出会社が別途保管しております。

2. 財務諸表の範囲にはXBR Lデータ自体は含まれていません。

## 独立監査人の監査報告書

平成22年6月24日

株式会社エクセル

取締役会 御中

### 三優監査法人

代表社員 公認会計士 久保 幸年 印  
業務執行社員

代表社員 公認会計士 山本 公太 印  
業務執行社員

当監査法人は、金融商品取引法第193条の2第1項の規定に基づく監査証明を行うため、「経理の状況」に掲げられている株式会社エクセルの平成21年4月1日から平成22年3月31日までの第50期事業年度の財務諸表、すなわち、貸借対照表、損益計算書、株主資本等変動計算書及び附属明細表について監査を行った。この財務諸表の作成責任は経営者にあり、当監査法人の責任は独立の立場から財務諸表に対する意見を表明することにある。

当監査法人は、我が国において一般に公正妥当と認められる監査の基準に準拠して監査を行った。監査の基準は、当監査法人に財務諸表に重要な虚偽の表示がないかどうかの合理的な保証を得ることを求めている。監査は、試査を基礎として行われ、経営者が採用した会計方針及びその適用方法並びに経営者によって行われた見積りの評価も含め全体としての財務諸表の表示を検討することを含んでいる。当監査法人は、監査の結果として意見表明のための合理的な基礎を得たと判断している。

当監査法人は、上記の財務諸表が、我が国において一般に公正妥当と認められる企業会計の基準に準拠して、株式会社エクセルの平成22年3月31日現在の財政状態及び同日をもって終了する事業年度の経営成績をすべての重要な点において適正に表示しているものと認める。

会社と当監査法人又は業務執行社員との間には、公認会計士法の規定により記載すべき利害関係はない。

以上

- 
1. 上記は、監査報告書の原本に記載された事項を電子化したものであり、その原本は有価証券報告書提出会社が別途保管しております。
  2. 財務諸表の範囲にはX B R Lデータ自体は含まれていません。