

【表紙】

【提出書類】 有価証券報告書

【根拠条文】 金融商品取引法第24条第1項

【提出先】 関東財務局長

【提出日】 平成23年6月30日

【事業年度】 第148期(自平成22年4月1日至平成23年3月31日)

【会社名】 株式会社関西アーバン銀行

【英訳名】 Kansai Urban Banking Corporation

【代表者の役職氏名】 頭取 北 幸 二

【本店の所在の場所】 大阪府大阪市中央区西心斎橋1丁目2番4号

【電話番号】 大阪(06)6281-7000 (大代表)

【事務連絡者氏名】 総務部長 里 西 薫

【最寄りの連絡場所】 東京都中央区日本橋本町4丁目8番14号
株式会社関西アーバン銀行 東京事務所

【電話番号】 東京(03)5203-2001

【事務連絡者氏名】 執行役員 東京事務所長 屋 代 勝 弘

【縦覧に供する場所】 株式会社関西アーバン銀行びわこ営業部
(滋賀県大津市中央4丁目5番12号)
株式会社関西アーバン銀行京都支店
(京都市下京区烏丸通松原下る五条烏丸町406番地)
株式会社関西アーバン銀行神戸支店
(神戸市中央区御幸通7丁目1番15号)
株式会社東京証券取引所
(東京都中央区日本橋兜町2番1号)
株式会社大阪証券取引所
(大阪府大阪市中央区北浜一丁目8番16号)

第一部 【企業情報】

第1 【企業の概況】

1 【主要な経営指標等の推移】

(1) 当連結会計年度の前4連結会計年度及び当連結会計年度に係る次に掲げる主要な経営指標等の推移

		平成18年度	平成19年度	平成20年度	平成21年度	平成22年度
		(自平成18年4月1日 至平成19年3月31日)	(自平成19年4月1日 至平成20年3月31日)	(自平成20年4月1日 至平成21年3月31日)	(自平成21年4月1日 至平成22年3月31日)	(自平成22年4月1日 至平成23年3月31日)
連結経常収益	百万円	99,990	112,619	108,796	99,198	116,487
連結経常利益 (は連結経常損失)	百万円	23,039	18,866	37,898	39,290	6,163
連結当期純利益 (は連結当期純損失)	百万円	10,552	13,055	24,963	24,125	5,275
連結包括利益	百万円					6,709
連結純資産額	百万円	109,858	114,903	117,217	142,376	143,709
連結総資産額	百万円	3,064,682	3,356,395	3,441,245	4,348,213	4,306,616
1株当たり純資産額	円	201.83	212.58	140.52	103.63	105.62
1株当たり当期純利益金額 (は1株当たり当期純損失金額)	円	22.01	27.25	52.11	40.18	5.00
潜在株式調整後 1株当たり当期純利益金額	円	21.97	27.22			3.82
自己資本比率	%	3.15	3.03	2.58	2.60	2.66
連結自己資本比率 (国内基準)	%	9.92	9.63	10.24	9.08	9.40
連結自己資本利益率	%	11.43	13.15	26.16	30.92	4.62
連結株価収益率	倍	21.39	9.43			29.36
営業活動による キャッシュ・フロー	百万円	55,432	27,145	34,251	141,087	13,517
投資活動による キャッシュ・フロー	百万円	221,247	20,012	2,151	33,176	27,146
財務活動による キャッシュ・フロー	百万円	21,859	6,901	27,028	3,244	1,854
現金及び現金同等物の 期末残高	百万円	75,493	129,551	192,987	262,445	219,929
従業員数 〔外、平均臨時従業員数〕	人	1,684 〔826〕	1,774 〔826〕	1,883 〔749〕	2,838 〔813〕	2,755 〔974〕

(注) 1 当行及び国内連結子会社の消費税及び地方消費税の会計処理は、主に税抜方式によっております。

2 「1株当たり純資産額」、「1株当たり当期純利益金額(又は当期純損失金額)」及び「潜在株式調整後1株当たり当期純利益金額」(以下、「1株当たり情報」という。)の算定に当たっては、「1株当たり当期純利益に関する会計基準」(企業会計基準第2号)及び「1株当たり当期純利益に関する会計基準の適用指針」(企業会計基準適用指針第4号)を適用しております。

また、これら1株当たり情報の算定上の基礎は、「第5 経理の状況」中、1 「(1) 連結財務諸表」の「1株当たり情報」に記載しております。

3 平成20年度及び平成21年度の潜在株式調整後1株当たり当期純利益金額については、潜在株式は存在するものの、純損失が計上されているので記載しておりません。

4 自己資本比率は、(期末純資産の部合計 - 期末新株予約権 - 期末少数株主持分)を期末資産の部の合計で除して算出しております。

5 連結自己資本比率は、銀行法第14条の2の規定に基づく平成18年金融庁告示第19号に定められた算式に基づき算出しております。当行は、国内基準を採用しております。

6 平成20年度及び平成21年度の連結株価収益率については、純損失が計上されているので、記載しておりません。

- 7 平成20年度までは、株式会社びわこ銀行と合併する前の株式会社関西アーバン銀行の数値を記載しております。

(2) 当行の当事業年度の前4事業年度及び当事業年度に係る主要な経営指標等の推移

回次		第144期	第145期	第146期	第147期	第148期
決算年月		平成19年3月	平成20年3月	平成21年3月	平成22年3月	平成23年3月
経常収益	百万円	85,675	97,357	96,261	89,420	105,663
経常利益 (は経常損失)	百万円	22,950	18,402	38,225	37,779	3,891
当期純利益 (は当期純損失)	百万円	11,073	12,074	24,815	21,687	4,687
資本金	百万円	37,040	37,040	47,039	47,039	47,039
発行済株式総数	千株	普通株式 479,348	普通株式 479,348	普通株式 634,386	普通株式 737,918 第一回甲種優 先株式 27,500 第二回甲種優 先株式 23,125	普通株式 737,918 第一回甲種優 先株式 27,500 第二回甲種優 先株式 23,125
純資産額	百万円	98,582	102,695	90,164	116,890	117,719
総資産額	百万円	3,051,763	3,341,452	3,424,892	4,338,282	4,299,988
預金残高	百万円	2,612,802	2,755,831	2,835,699	3,856,567	3,778,825
貸出金残高	百万円	2,436,879	2,741,942	2,765,702	3,500,308	3,478,912
有価証券残高	百万円	444,842	406,185	380,967	470,805	496,919
1株当たり純資産額	円	205.76	214.46	142.18	108.27	109.51
1株当たり配当額 (内1株当たり中間配当額)	円 (円)	5.00 ()	5.00 ()	3.00 ()	普通株式 3.00 () 第一回甲種優 先株式 33.28 () 第二回甲種優 先株式 33.28 ()	普通株式 3.00 () 第一回甲種優 先株式 31.50 () 第二回甲種優 先株式 31.50 ()
1株当たり当期純利益金額 (は1株当たり当期純損 失金額)	円	23.10	25.20	51.80	36.38	4.20
潜在株式調整後 1株当たり当期純利益金額	円	23.06	25.17			3.21
自己資本比率	%	3.22	3.07	2.63	2.69	2.73
単体自己資本比率 (国内基準)	%	10.11	9.70	10.39	9.29	9.53
自己資本利益率	%	11.79	12.00	25.74	27.27	1.99
株価収益率	倍	20.38	10.20			34.94
配当性向	%	21.62	19.82			71.29
従業員数 〔外、平均臨時従業員数〕	人	1,558 〔790〕	1,656 〔782〕	1,749 〔702〕	2,664 〔751〕	2,589 〔891〕

- (注) 1 消費税及び地方消費税の会計処理は、税抜方式によっております。
- 2 「1株当たり純資産額」、「1株当たり当期純利益金額(又は当期純損失金額)」及び「潜在株式調整後1株当たり当期純利益金額」(以下、「1株当たり情報」という。)の算定に当たっては、「1株当たり当期純利益に関する会計基準」(企業会計基準第2号)及び「1株当たり当期純利益に関する会計基準の適用指針」(企業会計基準適用指針第4号)を適用しております。
- また、これら1株当たり情報の算定上の基礎は、「第5 経理の状況」中、2 「(1) 財務諸表」の「1株当たり情報」に記載しております。
- 3 第146期(平成21年3月)及び第147期(平成22年3月)の潜在株式調整後1株当たり当期純利益金額については、潜在株式は存在するものの、純損失が計上されているので記載しておりません。
- 4 自己資本比率は、(期末純資産の部合計 - 期末新株予約権)を期末資産の部の合計で除して算出しております。
- 5 単体自己資本比率は、銀行法第14条の2の規定に基づく平成18年金融庁告示第19号に定められた算式に基づき算出しております。当行は、国内基準を採用しております。
- 6 第146期(平成21年3月)及び第147期(平成22年3月)の株価収益率については、純損失が計上されているので、記載しておりません。
- 7 第146期(平成21年3月)及び第147期(平成22年3月)の配当性向については、純損失が計上されているので、記載しておりません。
- 8 第146期(平成21年3月)までは、株式会社びわこ銀行と合併する前の株式会社関西アーバン銀行の数値を記載しております。

2 【沿革】

大正11年7月1日	山城無尽株式会社設立
大正14年8月23日	華実無尽株式会社設立
大正14年11月29日	興業無尽株式会社設立
昭和17年10月2日	華実無尽株式会社と興業無尽株式会社が合併し、滋賀無尽株式会社を設立
昭和26年10月19日	山城無尽株式会社が株式会社関西相互銀行に商号変更
昭和26年10月20日	滋賀無尽株式会社が株式会社滋賀相互銀行に商号変更
昭和32年1月7日	株式会社関西相互銀行の本店を大阪市南区日本橋筋に移転
昭和42年7月3日	株式会社関西相互銀行の本店を大阪市南区八幡町(現中央区心斎橋筋)に移転
昭和43年11月1日	株式会社滋賀相互銀行の本店を大津市に移転
昭和48年10月15日	株式会社関西相互銀行が大阪証券取引所市場第二部上場
昭和50年2月1日	関西総合リース株式会社設立
昭和50年3月1日	株式会社関西相互銀行が大阪証券取引所市場第一部へ指定替え
昭和51年9月24日	関西ビジネス株式会社設立
昭和52年6月23日	関西総合信用株式会社設立
昭和58年1月26日	株式会社関西クレジット・サービス設立
昭和58年4月1日	びわこ総合リース株式会社設立
昭和58年10月1日	株式会社滋賀相互銀行が大阪証券取引所市場第二部上場、京都証券取引所上場
昭和60年9月2日	株式会社滋賀相互銀行が大阪証券取引所市場第一部へ指定替え
昭和61年11月11日	びわこ信用保証株式会社設立
平成元年2月1日	株式会社関西相互銀行が普通銀行に転換し、株式会社関西銀行に商号変更 株式会社滋賀相互銀行が普通銀行に転換し、株式会社びわこ銀行に商号変更
平成元年3月17日	びわ銀カード株式会社設立
平成元年4月1日	関西総合リース株式会社が関銀リース株式会社に商号変更
平成元年6月16日	びわこ総合リース株式会社がびわ銀リース株式会社に商号変更
平成11年1月19日	株式会社関西銀行が株式会社住友銀行(現株式会社三井住友銀行)等を引受先とする第三者割当増資を実施
平成12年9月26日	関西さわやか株式会社設立
平成13年1月25日	関西さわやか株式会社が株式会社関西さわやか銀行に商号変更
平成13年2月5日	株式会社関西さわやか銀行、銀行免許取得
平成13年2月26日	株式会社関西さわやか銀行、株式会社幸福銀行から営業を譲受け、銀行業の営業開始
平成13年3月1日	株式会社びわこ銀行が京都証券取引所株式上場廃止
平成15年7月1日	株式会社関西銀行が株式会社関西さわやか銀行を合併に備え子会社化
平成16年2月1日	株式会社関西銀行と株式会社関西さわやか銀行が合併し、株式会社関西アーバン銀行となる
平成16年4月1日	株式会社関西アーバン銀行が本店を大阪市中央区西心斎橋に移転

- 平成16年9月30日 株式会社びわこ銀行が株式会社三井住友銀行等を引受先とする第三者割当により優先株式を発行
- 平成17年3月30日 株式会社びわこ銀行が株式会社三井住友銀行を引受先とする第三者割当により優先株式を発行
- 平成17年4月7日 株式会社関西アーバン銀行が東京証券取引所市場第一部上場
- 平成18年2月24日 株式会社関西アーバン銀行が一般募集による増資を実施
- 平成19年1月25日 KUBC Preferred Capital Cayman Limited設立
- 平成20年3月3日 関西ビジネス株式会社が関西モーゲージサービス株式会社に商号変更
- 平成21年3月30日 KUBC Preferred Capital Cayman 2 Limited設立
- 平成21年3月31日 株式会社関西アーバン銀行が株式会社三井住友銀行を引受先とする第三者割当増資を実施
- 平成22年3月1日 株式会社関西アーバン銀行と株式会社びわこ銀行が合併し、株式会社関西アーバン銀行となる

(平成23年3月末現在の店舗数は 147支店、出張所は 23か所)

3 【事業の内容】

(1) 企業集団の事業の内容

当行グループ(当行及び当行の関係会社)は、当行、連結子会社12社で構成され、銀行業務を中心にリース業務などの金融サービスに係る事業を行っております。

当行及び関係会社の位置づけ等は次のとおりであります。なお、事業の区分は「第5 経理の状況 1

(1) 連結財務諸表 注記事項」に掲げるセグメントの区分と同一であります。

(銀行業)

当行の本店及び支店において、預金業務、貸出業務、内国為替業務、外国為替業務、有価証券業務等を行っております。

また、連結子会社において、貸出業務、信用保証業務等を行っております。

(リース業)

リース等の業務を行っております。

(その他事業)

クレジットカード業務、金融業務等を行っております。

また、非連結子会社及び関連会社(持分法適用会社)はありません。

(2) 企業集団の事業系統図

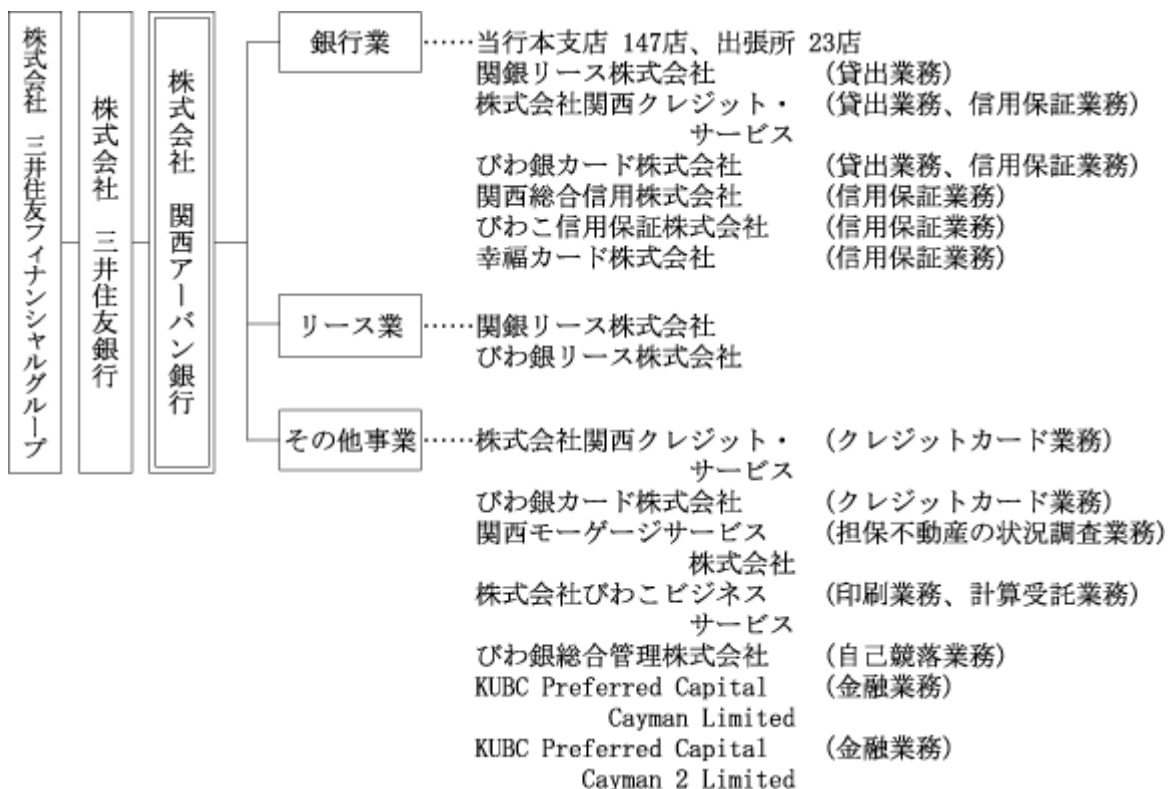

関銀リース株式会社とびわ銀リース株式会社は、平成23年4月1日に合併し、合併後の新会社名は関西アーバンリース株式会社となりました。

また、株式会社関西クレジット・サービスとびわ銀カード株式会社は、平成23年4月1日に合併し、合併後の新会社名は株式会社関西クレジット・サービスとなりました。

4 【関係会社の状況】

名称	住所	資本金 (百万円)	主要な 事業の内容	議決権の所有 又は被所有 割合(%)	当行との関係内容				
					役員の 兼任等 (人)	資金 援助	営業上の取引	設備の 賃貸借	業務 提携
(親会社) 株式会社 三井住友フィナン シャルグループ	東京都 千代田区	2,337,895	傘下子会社の経営 管理並びにそれに 付帯する業務	被所有 60.22 (60.22)					
株式会社 三井住友銀行	東京都 千代田区	1,770,996	銀行業	被所有 49.77 (0.35)			金銭貸借関係 預金取引関係		
(連結子会社)									
関銀リース 株式会社	大阪市 中央区	3,100	銀行業 リース業	所有 96.49	9 ()		金銭貸借関係 預金取引関係 リース取引関係 保証取引関係	建物の一 部賃借	
びわ銀リース 株式会社	滋賀県 大津市	30	リース業	所有 70.00	3 ()		金銭貸借関係 預金取引関係 リース取引関係 保証取引関係		
株式会社 関西クレジット ・サービス	大阪市 中央区	270	銀行業 その他事業	所有 87.44	5 ()		金銭貸借関係 預金取引関係 保証取引関係	建物の一 部賃借	
びわ銀カード 株式会社	滋賀県 大津市	300	銀行業 その他事業	所有 99.23 (13.84)	4 ()		金銭貸借関係 預金取引関係 保証取引関係		
関西総合信用 株式会社	大阪市 中央区	6,100	銀行業	所有 100.00	8 ()		預金取引関係 保証取引関係 業務委託関係	建物の一 部賃借	
びわこ信用保証 株式会社	滋賀県 大津市	336	銀行業	所有 100.00 (2.35)	4 ()		預金取引関係 保証取引関係 業務委託関係	建物の一 部賃借	
関西モーゲージ サービス株式会社	大阪市 中央区	20	その他事業	所有 100.00	4 ()		預金取引関係 業務委託関係	建物の一 部賃借	
株式会社 びわこビジネス サービス	滋賀県 大津市	10	その他事業	所有 86.00 (81.00)	4 ()		預金取引関係 業務委託関係		
びわ銀総合管理 株式会社	滋賀県 大津市	100	その他事業	所有 100.00	3 ()		金銭貸借関係 預金取引関係 業務委託関係		
幸福カード株式会社	大阪市 中央区	30	銀行業	所有 100.00 (100.00)	5 ()		預金取引関係		
KUBC Preferred Capital Cayman Limited	英領グラ ンドケイ マン島	12,900	その他事業	所有 100.00	2 ()		金銭貸借関係 預金取引関係		
KUBC Preferred Capital Cayman 2 Limited	英領グラ ンドケイ マン島	15,200	その他事業	所有 100.00	2 ()		金銭貸借関係 預金取引関係		

(注) 1 「主要な事業の内容」欄には、セグメント情報に記載された名称を記載しております。

2 上記関係会社のうち、特定子会社に該当するのは、関西総合信用株式会社、KUBC Preferred Capital Cayman Limited及びKUBC Preferred Capital Cayman 2 Limitedであります。

3 上記関係会社のうち、有価証券報告書を提出している会社は、株式会社三井住友フィナンシャルグループ及び株式会社三井住友銀行であります。

4 「議決権の所有又は被所有割合」欄の()内は、間接所有又は被所有の割合(内書き)であります。

5 「当行との関係内容」の「役員の兼任等」欄の()内は、当行の役員(内書き)であります。

6 関銀リース株式会社とびわ銀リース株式会社は、平成23年4月1日に合併し、合併後の新会社名は関西アーバン銀リース株式会社となりました。

また、株式会社関西クレジット・サービスとびわ銀カード株式会社は、平成23年4月1日に合併し、合併後の新会社名は株式会社関西クレジット・サービスとなりました。

5 【従業員の状況】

(1) 連結会社における従業員数

平成23年3月31日現在

セグメントの名称	銀行業	リース業	その他事業	合計
従業員数(人)	2,662 (940)	31 (8)	62 (26)	2,755 (974)

- (注) 1 従業員数は、嘱託及び臨時従業員1,146人を含んでおりません。
2 臨時従業員数は、()内に年間の平均人員を外書きで記載しております。

(2) 当行の従業員数

平成23年3月31日現在

従業員数(人)	平均年齢(歳)	平均勤続年数(年)	平均年間給与(千円)
2,589 (891)	38.7	15.3	6,044

- (注) 1 従業員数は、嘱託及び臨時従業員1,020人並びに出向人員260人を含んでおりません。なお、取締役を兼務しない執行役員20人については、従業員数に含めております。
2 当行の従業員はすべて銀行業のセグメントに属しております。
3 臨時従業員数は、()内に年間の平均人員を外書きで記載しております。
4 平均年間給与は、賞与及び基準外賃金を含んでおります。
5 当行の従業員組合は、関西アーバン銀行従業員組合と称し、組合員数は2,225人であり、労使間においては特記すべき事項はありません。

第2 【事業の状況】

1 【業績等の概要】

(1) 業績

(イ)金融経済環境

当連結会計年度のわが国経済は、年度後半にかけて持ち直しの兆しが見られたものの、東日本大震災の発生により先行きへの不透明感が強まりました。需要面を見ますと、輸出・生産は、海外経済の改善を背景に緩やかな増加傾向を示しました。設備投資は、企業収益の改善基調を受けて製造業を中心に持ち直しの動きが見られ、個人消費も各種の政策効果等から底堅く推移しました。しかしながら、本年3月に発生した東日本大震災が企業の生産活動に深刻な影響を及ぼしており、消費者マインドの急激な悪化も懸念されることから、当面の間は厳しい経済情勢に陥ると見込まれております。

金融業界におきましては、資金需要の低迷により厳しい経営環境が続く中、日本銀行の「成長基盤強化を支援するための資金供給」の活用により資金供給力の向上を図る一方、いわゆる金融円滑化法の趣旨を踏まえ取引先の経営改善サポートへの取組み強化を進めました。また、今回の震災を受けて、被災者の皆さまの利便に配慮し早期復興に繋げていただくため、金融業界全体として様々な金融支援策に取り組んでおります。

このような金融経済環境のもと、当行は中期経営計画の基本テーマである「収益基盤の再構築」「強靱な企業体力の構築」「地域への貢献度向上」を実現するため、地域密着型金融を強力に推進し、中小企業・個人金融を中心としたリテールバンキングを展開いたしました。

(ロ)経営理念・経営の基本方針

当行の企業理念は、三井住友銀行グループのリテールバンクとして、銀行業を通じて社会の発展・繁栄に貢献すると共に、健全で安定的な成長を実現することで社会、お客さま、株主の揺るぎない信頼を確立することであります。

この経営理念のもと、

地域に密着した真に一流のリージョナルバンクへの挑戦

地域重視、お客さま重視の徹底により、お客さまに信頼されお役に立つ、地域と共存共栄する銀行を目指します。

高い経営効率と強靱な経営体力の構築

強固な顧客基盤の確立と健全かつ効率的経営によって持続的安定成長を実現し、企業価値向上を目指します。

活力溢れる逞しい人材集団の形成

風通しのよい自由闊達な企業風土を醸成し、お客さまに信頼される逞しい人材の育成に努めます。

の3点を経営の基本方針としております。

(ハ)営業の成果

当連結会計年度における業績は、以下のとおりとなりました。

業容面では、預金は、預金利回りをより強く意識した業務運営を行ったこと等から、年度中783億円減少し、当連結会計年度末残高は3兆7,707億円となりました。譲渡性預金は、年度中378億円増加し、当連結会計年度末残高は2,063億円となりました。

一方、貸出金は、住宅ローンを始めとする消費者ローンは増加したものの、資金需要の低迷に伴い事業性貸出が減少したことから、年度中212億円減少し、当連結会計年度末残高は3兆4,756億円となりました。また、有価証券は、年度中230億円増加し、当連結会計年度末残高は4,735億円となりました。

総資産は、年度中415億円減少し、当連結会計年度末残高は4兆3,066億円となりました。

損益につきましては、当連結会計年度も引き続き、資金の効率的な調達と運用、経営の合理化・効率化を図り、収益力の強化に努めるとともに、資産の健全化に必要な諸引当、諸償却を行ってまいりました。

経常収益は、貸出金利息の増加等により、前連結会計年度比172億8千8百万円増加し、1,164億8千7百万円となりました。

一方、経常費用は不良債権処理額の減少等により、前連結会計年度比281億6千5百万円減少し、1,103億2千3百万円となりました。

これらの結果、経常利益は、前連結会計年度比454億5千4百万円改善し、61億6千3百万円、当期純利益は前連結会計年度比294億1百万円改善し、52億7千5百万円となりました。

純資産額につきましては、前連結会計年度比13億円増加し、当連結会計年度末は1,437億円となりました。また、1株当たりの純資産額は、前連結会計年度末比1円99銭増加し、105円62銭となりました。

セグメントの業績を示すと次のとおりであります。

銀行業の業務粗利益は796億9百万円、セグメント利益は59億8千万円となりました。

リース業の業務粗利益は14億8千6百万円、セグメント利益は4億4千3百万円となりました。

その他事業の業務粗利益は27億5千4百万円、セグメント利益は15億1千7百万円となりました。

連結自己資本比率（国内基準）は9.40%となりました。

(2) キャッシュ・フロー

キャッシュ・フローにつきましては、資金の運用・調達や貸出金・預金の増減等の「営業活動によるキャッシュ・フロー」が前連結会計年度比1,275億7千万円増加し、135億1千7百万円、有価証券の取得・売却等の「投資活動によるキャッシュ・フロー」が前連結会計年度比603億2千2百万円減少し、271億4千6百万円、劣後調達等の「財務活動によるキャッシュ・フロー」が前連結会計年度比13億9千万円増加し、18億5千4百万円となりました。

この結果、当連結会計年度において、現金及び現金同等物は、現金及び現金同等物に係る換算差額を含め、前連結会計年度末比425億1千6百万円減少し、当連結会計年度末の現金及び現金同等物の残高は2,199億2千9百万円となりました。

(3) 事業の種類別セグメントの業績

(イ) 事業の種類別収支

当連結会計年度の資金運用収支は前連結会計年度比133億8千8百万円の増益となる715億5千1百万円、役務取引等収支は前連結会計年度比33億5千8百万円の増益となる67億9千5百万円、その他業務収支は前連結会計年度比7億2千8百万円の増益となる48億9千5百万円であり、収支合計は前連結会計年度比174億7千5百万円の増益となる832億4千1百万円となりました。

セグメント別に見ますと、銀行業セグメントの資金運用収支は前連結会計年度比132億1千3百万円の増益となる692億5千万円、役務取引等収支は前連結会計年度比31億6千3百万円の増益となる56億8千6百万円、その他業務収支は前連結会計年度比11億2千2百万円の増益となる46億7千3百万円となりました。

リース業セグメントの資金運用収支は前連結会計年度比1億6千2百万円の増益となる9億5千9百万円、その他業務収支は前連結会計年度比1億2千8百万円の減益となる5億2千7百万円となりました。

その他事業セグメントの資金運用収支は前連結会計年度比4百万円の減益となる14億1千6百万円、役務取引等収支は前連結会計年度比3億2千万円の増益となる12億4千9百万円、その他業務収支は前連結会計年度比8千7百万円の増益となる8千7百万円となりました。

種類	期別	銀行業	リース業	その他事業	相殺消去額 ()	合計
		金額(百万円)	金額(百万円)	金額(百万円)	金額(百万円)	金額(百万円)
資金運用収支	前連結会計年度	56,036	796	1,420	91	58,162
	当連結会計年度	69,250	959	1,416	74	71,551
うち資金運用収益	前連結会計年度	77,348	1,128	1,466	1,740	78,203
	当連結会計年度	86,238	2,062	1,472	1,898	87,874
うち資金調達費用	前連結会計年度	21,311	332	45	1,649	20,040
	当連結会計年度	16,987	1,103	55	1,824	16,323
役務取引等収支	前連結会計年度	2,523		928	15	3,436
	当連結会計年度	5,686		1,249	140	6,795
うち役務取引等収益	前連結会計年度	8,766		928	405	9,290
	当連結会計年度	13,002		1,249	603	13,648
うち役務取引等費用	前連結会計年度	6,243			389	5,853
	当連結会計年度	7,315			462	6,853
その他業務収支	前連結会計年度	3,550	655		39	4,167
	当連結会計年度	4,673	527	87	392	4,895
うちその他業務収益	前連結会計年度	4,944	5,903		40	10,806
	当連結会計年度	7,053	6,173	87	403	12,911
うちその他業務費用	前連結会計年度	1,393	5,248		1	6,639
	当連結会計年度	2,380	5,646		10	8,016

- (注) 1 事業区分は内部管理上採用している区分によっております。
2 各事業の主な内容
(1) 銀行業.....銀行業
(2) リース業.....リース業
(3) その他事業.....クレジットカード業、金融業
3 セグメント間の内部取引は、「相殺消去額()」欄に表示しております。

(ロ)事業の種類別資金運用 / 調達の状況

当連結会計年度の資金運用勘定の平均残高は前連結会計年度比7,680億円増加して4兆1,420億円、利回りは前連結会計年度比0.19%減少して2.12%となりました。また、資金調達勘定の平均残高は前連結会計年度比7,902億円増加して4兆811億円、利回りは前連結会計年度比0.20%減少して0.40%となりました。

セグメント別に見ますと、銀行業セグメントの資金運用勘定の平均残高は前連結会計年度比7,696億円増加して4兆1,396億円、利回りは前連結会計年度比0.21%減少して2.08%となりました。また、資金調達勘定の平均残高は前連結会計年度比7,923億円増加して4兆952億円、利回りは前連結会計年度比0.23%減少して0.41%となりました。

リース業セグメントの資金運用勘定の平均残高は前連結会計年度比113億円増加して245億円、利回りは前連結会計年度比0.16%減少して8.39%となりました。また、資金調達勘定の平均残高は前連結会計年度比61億円増加して260億円、利回りは前連結会計年度比2.56%増加して4.23%となりました。

その他事業セグメントの資金運用勘定の平均残高は前連結会計年度比0億円減少して284億円、利回りは前連結会計年度比0.03%増加して5.16%となりました。また、資金調達勘定の平均残高は前連結会計年度比2億円増加して19億円、利回りは前連結会計年度比0.19%増加して2.79%となりました。

銀行業

種類	期別	平均残高	利息	利回り
		金額(百万円)	金額(百万円)	(%)
資金運用勘定	前連結会計年度	3,369,973	77,348	2.29
	当連結会計年度	4,139,646	86,238	2.08
うち貸出金	前連結会計年度	2,826,471	71,223	2.51
	当連結会計年度	3,494,300	81,255	2.32
うち有価証券	前連結会計年度	406,283	4,796	1.18
	当連結会計年度	477,716	4,263	0.89
うちコールローン 及び買入手形	前連結会計年度	110,877	149	0.13
	当連結会計年度	145,210	182	0.12
うち債券貸借取引 支払保証金	前連結会計年度			
	当連結会計年度			
うち預け金	前連結会計年度	23,342	38	0.16
	当連結会計年度	18,433	17	0.09
うちリース投資資産	前連結会計年度			
	当連結会計年度			
資金調達勘定	前連結会計年度	3,302,900	21,311	0.64
	当連結会計年度	4,095,217	16,987	0.41
うち預金	前連結会計年度	3,004,589	16,594	0.55
	当連結会計年度	3,805,363	12,186	0.32
うち譲渡性預金	前連結会計年度	165,153	810	0.49
	当連結会計年度	127,134	375	0.29
うちコールマネー 及び売渡手形	前連結会計年度	2,730	25	0.92
	当連結会計年度	115	0	0.65
うち債券貸借取引 受入担保金	前連結会計年度			
	当連結会計年度	29,633	59	0.20
うち借入金	前連結会計年度	67,637	2,244	3.31
	当連結会計年度	62,505	2,460	3.93
うち社債	前連結会計年度	62,006	1,381	2.22
	当連結会計年度	69,250	1,696	2.44

(注) 1 事業区分は内部管理上採用している区分によっております。

2 各事業の主な内容

- (1) 銀行業.....銀行業
- (2) リース業.....リース業
- (3) その他事業.....クレジットカード業、金融業

3 平均残高は、原則として日々の残高の平均に基づいて算出しておりますが、連結子会社については、月末毎の残高に基づく平均残高を利用しております。

4 無利息預け金の平均残高(前連結会計年度18,650百万円 当連結会計年度29,213百万円)を資金運用勘定から控除して表示しております。

リース業

種類	期別	平均残高	利息	利回り
		金額(百万円)	金額(百万円)	(%)
資金運用勘定	前連結会計年度	13,198	1,128	8.55
	当連結会計年度	24,578	2,062	8.39
うち貸出金	前連結会計年度			
	当連結会計年度	41	1	3.80
うち有価証券	前連結会計年度			
	当連結会計年度	117	0	0.05
うちコールローン 及び買入手形	前連結会計年度			
	当連結会計年度			
うち債券貸借取引 支払保証金	前連結会計年度			
	当連結会計年度			
うち預け金	前連結会計年度	463	0	0.11
	当連結会計年度	3,492	1	0.04
うちリース投資資産	前連結会計年度	12,377	1,114	9.00
	当連結会計年度	20,553	2,019	9.82
資金調達勘定	前連結会計年度	19,920	332	1.67
	当連結会計年度	26,069	1,103	4.23
うち預金	前連結会計年度			
	当連結会計年度			
うち譲渡性預金	前連結会計年度			
	当連結会計年度			
うちコールマネー 及び売渡手形	前連結会計年度			
	当連結会計年度			
うち債券貸借取引 受入担保金	前連結会計年度			
	当連結会計年度			
うち借入金	前連結会計年度	19,920	332	1.67
	当連結会計年度	25,449	480	1.88
うち社債	前連結会計年度			
	当連結会計年度	620	6	1.11

(注) 1 事業区分は内部管理上採用している区分によっております。

2 各事業の主な内容

- (1) 銀行業.....銀行業
- (2) リース業.....リース業
- (3) その他事業.....クレジットカード業、金融業

3 平均残高は、原則として日々の残高の平均に基づいて算出しておりますが、連結子会社については、月末毎の残高に基づく平均残高を利用しております。

4 無利息預け金の平均残高(前連結会計年度72百万円 当連結会計年度998百万円)を資金運用勘定から控除して表示しております。

その他事業

種類	期別	平均残高	利息	利回り
		金額(百万円)	金額(百万円)	(%)
資金運用勘定	前連結会計年度	28,545	1,466	5.13
	当連結会計年度	28,479	1,472	5.16
うち貸出金	前連結会計年度	28,100	1,466	5.21
	当連結会計年度	28,100	1,471	5.23
うち有価証券	前連結会計年度			
	当連結会計年度			
うちコールローン 及び買入手形	前連結会計年度			
	当連結会計年度			
うち債券貸借取引 支払保証金	前連結会計年度			
	当連結会計年度			
うち預け金	前連結会計年度	445	0	0.07
	当連結会計年度	379	0	0.08
うちリース投資資産	前連結会計年度			
	当連結会計年度			
資金調達勘定	前連結会計年度	1,752	45	2.60
	当連結会計年度	1,989	55	2.79
うち預金	前連結会計年度			
	当連結会計年度			
うち譲渡性預金	前連結会計年度			
	当連結会計年度			
うちコールマネー 及び売渡手形	前連結会計年度			
	当連結会計年度			
うち債券貸借取引 受入担保金	前連結会計年度			
	当連結会計年度			
うち借入金	前連結会計年度	1,732	44	2.54
	当連結会計年度	1,975	54	2.74
うち社債	前連結会計年度			
	当連結会計年度			

(注) 1 事業区分は内部管理上採用している区分によっております。

2 各事業の主な内容

(1) 銀行業.....銀行業

(2) リース業.....リース業

(3) その他事業.....クレジットカード業、金融業

3 平均残高は、原則として日々の残高の平均に基づいて算出しておりますが、一部の連結子会社については、月末毎の残高に基づく平均残高を利用しております。

4 無利息預け金の平均残高(前連結会計年度6百万円 当連結会計年度6百万円)を資金運用勘定から控除して表示しております。

合計

種類	期別	平均残高(百万円)			利息(百万円)			利回り (%)
		小計	相殺消去額 ()	合計	小計	相殺消去額 ()	合計	
資金運用勘定	前連結会計年度	3,411,717	37,684	3,374,032	79,944	1,740	78,203	2.31
	当連結会計年度	4,192,703	50,632	4,142,071	89,773	1,898	87,874	2.12
うち貸出金	前連結会計年度	2,854,571	32,108	2,822,462	72,689	1,590	71,099	2.51
	当連結会計年度	3,522,442	37,355	3,485,086	82,729	1,721	81,007	2.32
うち有価証券	前連結会計年度	406,283	4,063	402,219	4,796		4,796	1.19
	当連結会計年度	477,833	8,858	468,975	4,263	7	4,256	0.90
うちコール ローン及び 買入手形	前連結会計年度	110,877		110,877	149		149	0.13
	当連結会計年度	145,210		145,210	182		182	0.12
うち債券貸借 取引支払保証金	前連結会計年度							
	当連結会計年度							
うち預け金	前連結会計年度	24,251	646	23,604	39	0	39	0.16
	当連結会計年度	22,305	3,081	19,223	19	0	18	0.09
うちリース投資 資産	前連結会計年度	12,377	865	11,511	1,114	149	965	8.38
	当連結会計年度	20,553	1,337	19,216	2,019	169	1,850	9.63
資金調達勘定	前連結会計年度	3,324,573	33,591	3,290,981	21,690	1,649	20,040	0.60
	当連結会計年度	4,123,276	42,078	4,081,198	18,147	1,824	16,323	0.40
うち預金	前連結会計年度	3,004,589	511	3,004,077	16,594	0	16,594	0.55
	当連結会計年度	3,805,363	2,682	3,802,681	12,186	0	12,185	0.32
うち譲渡性預金	前連結会計年度	165,153		165,153	810		810	0.49
	当連結会計年度	127,134		127,134	375		375	0.29
うちコール マネー及び 売渡手形	前連結会計年度	2,730		2,730	25		25	0.92
	当連結会計年度	115		115	0		0	0.65
うち債券貸借 取引受入担保金	前連結会計年度							
	当連結会計年度	29,633		29,633	59		59	0.20
うち借入金	前連結会計年度	89,290	32,292	56,998	2,621	1,590	1,030	1.80
	当連結会計年度	89,930	37,681	52,248	2,995	1,721	1,273	2.43
うち社債	前連結会計年度	62,006		62,006	1,381		1,381	2.22
	当連結会計年度	69,870	500	69,370	1,702	5	1,697	2.44

(注) 1 事業区分は内部管理上採用している区分によっております。

2 各事業の主な内容

- (1) 銀行業.....銀行業
- (2) リース業.....リース業
- (3) その他事業.....クレジットカード業、金融業

3 平均残高は、原則として日々の残高の平均に基づいて算出しておりますが、一部の連結子会社については、月末毎の残高に基づく平均残高を利用しております。

4 無利息預け金の平均残高(前連結会計年度18,729百万円 当連結会計年度30,217百万円)を資金運用勘定から控除して表示しております。

5 セグメント間の内部取引は「相殺消去額()」欄に表示しております。

[次へ](#)

(八)事業の種類別役務取引の状況

当連結会計年度の役務取引等収益は前連結会計年度比43億5千8百万円増加して136億4千8百万円、役務取引等費用は前連結会計年度比9億9千9百万円増加して68億5千3百万円となったことから、役務取引等収支は前連結会計年度比33億5千8百万円の増益となる67億9千5百万円となりました。

セグメント別に見ますと、銀行業セグメントの役務取引等収益は前連結会計年度比42億3千5百万円増加して130億2百万円、役務取引等費用は前連結会計年度比10億7千2百万円増加して73億1千5百万円となったことから、役務取引等収支は前連結会計年度比31億6千3百万円の増益となる56億8千6百万円となりました。

その他事業セグメントの役務取引等収益は前連結会計年度比3億2千万円増加して12億4千9百万円となったことから、役務取引等収支は前連結会計年度比3億2千万円の増益となる12億4千9百万円となりました。

種類	期別	銀行業	リース業	その他事業	相殺消去額 ()	合計
		金額(百万円)	金額(百万円)	金額(百万円)	金額(百万円)	金額(百万円)
役務取引等収益	前連結会計年度	8,766		928	405	9,290
	当連結会計年度	13,002		1,249	603	13,648
うち預金・貸出業務	前連結会計年度	2,126			4	2,122
	当連結会計年度	2,882			20	2,861
うち為替業務	前連結会計年度	1,371			4	1,367
	当連結会計年度	1,953			7	1,945
うち証券関連業務	前連結会計年度	24				24
	当連結会計年度	45				45
うち代理業務	前連結会計年度	1,588			0	1,588
	当連結会計年度	2,776			0	2,775
うち保護預り・ 貸金庫業務	前連結会計年度	69				69
	当連結会計年度	105				105
うち保証業務	前連結会計年度	939			0	939
	当連結会計年度	1,259			0	1,259
うちクレジットカード 業務	前連結会計年度			524		524
	当連結会計年度			669		669
うち投資信託業務	前連結会計年度	2,360				2,360
	当連結会計年度	3,501				3,501
役務取引等費用	前連結会計年度	6,243			389	5,853
	当連結会計年度	7,315			462	6,853
うち為替業務	前連結会計年度	309				309
	当連結会計年度	437				437

(注) 1 事業区分は内部管理上採用している区分によっております。

2 各事業の主な内容

- (1) 銀行業.....銀行業
- (2) リース業.....リース業
- (3) その他事業.....クレジットカード業、金融業

3 セグメント間の内部取引は「相殺消去額()」欄に表示しております。

(二)事業の種類別預金残高の状況

預金の種類別残高(末残)

種類	期別	銀行業	リース業	その他事業	相殺消去額 ()	合計
		金額(百万円)	金額(百万円)	金額(百万円)	金額(百万円)	金額(百万円)
預金合計	前連結会計年度	3,850,023			981	3,849,041
	当連結会計年度	3,771,818			1,100	3,770,718
うち流動性預金	前連結会計年度	905,920			531	905,389
	当連結会計年度	947,626			927	946,699
うち定期性預金	前連結会計年度	2,920,259			341	2,919,917
	当連結会計年度	2,801,588			151	2,801,437
うちその他	前連結会計年度	23,843			107	23,735
	当連結会計年度	22,603			21	22,581
譲渡性預金	前連結会計年度	168,450				168,450
	当連結会計年度	206,300				206,300
総合計	前連結会計年度	4,018,473			981	4,017,491
	当連結会計年度	3,978,118			1,100	3,977,018

- (注) 1 事業区分は内部管理上採用している区分によっております。
 2 各事業の主な内容
 (1) 銀行業.....銀行業
 (2) リース業.....リース業
 (3) その他事業.....クレジットカード業、金融業
 3 セグメント間の内部取引は「相殺消去額()」欄に表示しております。
 4 流動性預金 = 当座預金 + 普通預金 + 貯蓄預金 + 通知預金
 5 定期性預金 = 定期預金 + 定期積金

[次へ](#)

(ホ)事業の種類別貸出金残高の状況
業種別貸出状況(残高・構成比)

業種別	平成22年 3月31日					
	銀行業 (百万円)	リース業 (百万円)	その他事業 (百万円)	相殺消去額 () (百万円)	合計 (百万円)	構成比 (%)
国内(除く特別国際金融取引勘定分)	3,502,978			9,316	3,493,661	100.00
政府及び政府関係機関						
農業・林業・漁業及び鉱業	3,770				3,770	0.11
製造業	133,324				133,324	3.82
建設業	96,703				96,703	2.77
運輸・情報通信及び公益事業	81,682				81,682	2.34
卸売・小売業	153,849				153,849	4.40
金融・保険業	50,022			1,884	48,138	1.38
不動産業・物品賃貸業	862,533			7,340	855,193	24.48
各種サービス業	311,010			92	310,918	8.90
地方公共団体	31,633				31,633	0.90
個人	1,778,445				1,778,445	50.90
その他						
海外及び特別国際金融取引勘定分			28,100	28,100		
政府等						
金融・保険業			28,100	28,100		
その他						
合計	3,502,978		28,100	37,416	3,493,661	

業種別	平成23年3月31日					
	銀行業 (百万円)	リース業 (百万円)	その他事業 (百万円)	相殺消去額 () (百万円)	合計 (百万円)	構成比 (%)
国内(除く特別国際金融取引勘定分)	3,481,084	40		8,481	3,472,644	100.00
政府及び政府関係機関						
農業・林業・漁業及び鉱業	2,256				2,256	0.07
製造業	127,731				127,731	3.68
建設業	87,544				87,544	2.52
運輸・情報通信及び公益事業	88,513				88,513	2.55
卸売・小売業	141,012	40			141,053	4.06
金融・保険業	51,874			1,726	50,147	1.44
不動産業・物品賃貸業	841,667			6,676	834,991	24.04
各種サービス業	303,108			79	303,029	8.73
地方公共団体	31,755				31,755	0.91
個人	1,805,619				1,805,619	52.00
その他						
海外及び特別国際金融取引勘定分			28,100	28,100		
政府等						
金融・保険業			28,100	28,100		
その他						
合計	3,481,084	40	28,100	36,581	3,472,644	

- (注) 1 事業区分は内部管理上採用している区分によっております。
2 各事業の主な内容
(1) 銀行業.....銀行業
(2) リース業.....リース業
(3) その他事業.....クレジットカード業、金融業
3 「国内」とは、当行及び国内に本店を有する連結子会社であります。
4 「海外」とは、海外に本店を有する連結子会社であります。
5 セグメント間の内部取引は「相殺消去額()」欄に表示しております。
6 平成22年3月1日の合併により発生した貸出金に係る時価変動額は控除しております。

外国政府等向け債権残高(国別)

日本公認会計士協会銀行等監査特別委員会報告第4号に規定する特定海外債権引当勘定を計上している国の外国政府等向けの債権残高はございません。

[前へ](#) [次へ](#)

(へ)事業の種類別有価証券の状況
有価証券残高(末残)

種類	期別	銀行業	リース業	その他事業	相殺消去額 ()	合計
		金額(百万円)	金額(百万円)	金額(百万円)	金額(百万円)	金額(百万円)
国債	前連結会計年度	297,501				297,501
	当連結会計年度	330,937				330,937
地方債	前連結会計年度	7,559				7,559
	当連結会計年度	6,788				6,788
社債	前連結会計年度	85,259	21			85,280
	当連結会計年度	79,314				79,314
株式	前連結会計年度	22,181	99		6,026	16,254
	当連結会計年度	22,852	99		8,660	14,290
その他の証券	前連結会計年度	44,503			600	43,903
	当連結会計年度	42,797			600	42,197
合計	前連結会計年度	457,004	120		6,626	450,499
	当連結会計年度	482,690	99		9,260	473,529

- (注) 1 事業区分は内部管理上採用している区分によっております。
2 各事業の主な内容
(1) 銀行業.....銀行業
(2) リース業.....リース業
(3) その他事業.....クレジットカード業、金融業
3 「その他の証券」には、外国債券及び外国株式を含んでおります。
4 セグメント間の内部取引は「相殺消去額()」欄に表示しております。

(4) 国内・海外別業績

(イ)国内・海外別収支

当連結会計年度の資金運用収支は前連結会計年度比133億8千8百万円の増益となる715億5千1百万円、役務取引等収支は前連結会計年度比33億5千8百万円の増益となる67億9千5百万円、その他業務収支は前連結会計年度比7億2千8百万円の増益となる48億9千5百万円となりました。

国内・海外別に見ますと、国内の資金運用収支は前連結会計年度比133億8千3百万円の増益となる700億7千9百万円、役務取引等収支は前連結会計年度比33億5千8百万円の増益となる67億9千5百万円、その他業務収支は前連結会計年度比7億2千8百万円の増益となる48億9千5百万円となりました。

海外の資金運用収支は前連結会計年度比5百万円の増益となる14億7千1百万円となりました。

種類	期別	国内	海外	相殺消去額()	合計
		金額(百万円)	金額(百万円)	金額(百万円)	金額(百万円)
資金運用収支	前連結会計年度	56,696	1,466		58,162
	当連結会計年度	70,079	1,471		71,551
うち資金運用収益	前連結会計年度	78,203	1,466	1,466	78,203
	当連結会計年度	87,874	1,471	1,471	87,874
うち資金調達費用	前連結会計年度	21,506		1,466	20,040
	当連結会計年度	17,795		1,471	16,323
役務取引等収支	前連結会計年度	3,437		0	3,436
	当連結会計年度	6,795		0	6,795
うち役務取引等収益	前連結会計年度	9,291		0	9,290
	当連結会計年度	13,649		0	13,648
うち役務取引等費用	前連結会計年度	5,853			5,853
	当連結会計年度	6,853			6,853
その他業務収支	前連結会計年度	4,167			4,167
	当連結会計年度	4,895			4,895
うちその他業務収益	前連結会計年度	10,806			10,806
	当連結会計年度	12,911			12,911
うちその他業務費用	前連結会計年度	6,639			6,639
	当連結会計年度	8,016			8,016

(注) 1 「国内」とは、当行及び国内に本店を有する連結子会社(以下「国内連結子会社」という。)であります。

2 「海外」とは、海外に本店を有する連結子会社(以下「海外連結子会社」という。)であります。

3 「国内」、「海外」間の内部取引は、「相殺消去額()」欄に表示しております。

(ロ)国内・海外別資金運用 / 調達の状況

当連結会計年度の資金運用勘定の平均残高は前連結会計年度比7,680億円増加して4兆1,420億円、利回りは前連結会計年度比0.19%減少して2.12%となりました。また、資金調達勘定の平均残高は前連結会計年度比7,902億円増加して4兆811億円、利回りは前連結会計年度比0.20%減少して0.40%となりました。

国内・海外別に見ますと、国内の資金運用勘定の平均残高は前連結会計年度比7,680億円増加して4兆1,426億円、利回りは前連結会計年度比0.19%減少して2.12%となりました。また、資金調達勘定の平均残高は前連結会計年度比7,902億円増加して4兆1,093億円、利回りは前連結会計年度比0.21%減少して0.43%となりました。

海外の資金運用勘定の平均残高は前連結会計年度比0億円増加して281億円、利回りは前連結会計年度比0.02%増加して5.23%となりました。

国内

種類	期別	平均残高	利息	利回り
		金額(百万円)	金額(百万円)	(%)
資金運用勘定	前連結会計年度	3,374,632	78,203	2.31
	当連結会計年度	4,142,671	87,874	2.12
うち貸出金	前連結会計年度	2,822,462	71,099	2.51
	当連結会計年度	3,485,086	81,007	2.32
うち有価証券	前連結会計年度	402,819	4,796	1.19
	当連結会計年度	469,575	4,256	0.90
うちコールローン 及び買入手形	前連結会計年度	110,877	149	0.13
	当連結会計年度	145,210	182	0.12
うち債券貸借取引 支払保証金	前連結会計年度			
	当連結会計年度			
うち預け金	前連結会計年度	23,604	39	0.16
	当連結会計年度	19,223	18	0.09
うちリース投資資産	前連結会計年度	11,511	965	8.38
	当連結会計年度	19,216	1,850	9.63
資金調達勘定	前連結会計年度	3,319,091	21,506	0.64
	当連結会計年度	4,109,314	17,795	0.43
うち預金	前連結会計年度	3,004,088	16,594	0.55
	当連結会計年度	3,802,697	12,185	0.32
うち譲渡性預金	前連結会計年度	165,153	810	0.49
	当連結会計年度	127,134	375	0.29
うちコールマネー 及び売渡手形	前連結会計年度	2,730	25	0.92
	当連結会計年度	115	0	0.65
うち債券貸借取引 受入担保金	前連結会計年度			
	当連結会計年度	29,633	59	0.20
うち借入金	前連結会計年度	85,098	2,497	2.93
	当連結会計年度	80,348	2,745	3.41
うち社債	前連結会計年度	62,006	1,381	2.22
	当連結会計年度	69,370	1,697	2.44

(注) 1 「国内」とは、当行及び国内連結子会社であります。

2 平均残高は、原則として日々の残高の平均に基づいて算出しておりますが、国内連結子会社については、月末毎の残高に基づく平均残高を利用してあります。

3 無利息預け金の平均残高(前連結会計年度18,729百万円 当連結会計年度30,217百万円)を資金運用勘定から控除して表示しております。

[前へ](#) [次へ](#)

海外

種類	期別	平均残高	利息	利回り
		金額(百万円)	金額(百万円)	(%)
資金運用勘定	前連結会計年度	28,110	1,466	5.21
	当連結会計年度	28,116	1,471	5.23
うち貸出金	前連結会計年度	28,100	1,466	5.21
	当連結会計年度	28,100	1,471	5.23
うち有価証券	前連結会計年度			
	当連結会計年度			
うちコールローン 及び買入手形	前連結会計年度			
	当連結会計年度			
うち債券貸借取引 支払保証金	前連結会計年度			
	当連結会計年度			
うち預け金	前連結会計年度	10	0	0.04
	当連結会計年度	16	0	0.02
うちリース投資資産	前連結会計年度			
	当連結会計年度			
資金調達勘定	前連結会計年度			
	当連結会計年度			
うち預金	前連結会計年度			
	当連結会計年度			
うち譲渡性預金	前連結会計年度			
	当連結会計年度			
うちコールマネー 及び売渡手形	前連結会計年度			
	当連結会計年度			
うち債券貸借取引 受入担保金	前連結会計年度			
	当連結会計年度			
うち借入金	前連結会計年度			
	当連結会計年度			
うち社債	前連結会計年度			
	当連結会計年度			

(注) 1 「海外」とは、海外連結子会社であります。

2 平均残高は、原則として日々の残高の平均に基づいて算出しております。

[前へ](#) [次へ](#)

合計

種類	期別	平均残高(百万円)			利息(百万円)			利回り (%)
		小計	相殺消去額 ()	合計	小計	相殺消去額 ()	合計	
資金運用勘定	前連結会計年度	3,402,742	28,710	3,374,032	79,669	1,466	78,203	2.31
	当連結会計年度	4,170,787	28,716	4,142,071	89,346	1,471	87,874	2.12
うち貸出金	前連結会計年度	2,850,562	28,100	2,822,462	72,565	1,466	71,099	2.51
	当連結会計年度	3,513,186	28,100	3,485,086	82,479	1,471	81,007	2.32
うち有価証券	前連結会計年度	402,819	600	402,219	4,796		4,796	1.19
	当連結会計年度	469,575	600	468,975	4,256		4,256	0.90
うちコール ローン及び 買入手形	前連結会計年度	110,877		110,877	149		149	0.13
	当連結会計年度	145,210		145,210	182		182	0.12
うち債券貸借 取引支払保証金	前連結会計年度							
	当連結会計年度							
うち預け金	前連結会計年度	23,615	10	23,604	39	0	39	0.16
	当連結会計年度	19,240	16	19,223	18	0	18	0.09
うちリース投資 資産	前連結会計年度	11,511		11,511	965		965	8.38
	当連結会計年度	19,216		19,216	1,850		1,850	9.63
資金調達勘定	前連結会計年度	3,319,091	28,110	3,290,981	21,506	1,466	20,040	0.60
	当連結会計年度	4,109,314	28,116	4,081,198	17,795	1,471	16,323	0.40
うち預金	前連結会計年度	3,004,088	10	3,004,077	16,594	0	16,594	0.55
	当連結会計年度	3,802,697	16	3,802,681	12,185	0	12,185	0.32
うち譲渡性預金	前連結会計年度	165,153		165,153	810		810	0.49
	当連結会計年度	127,134		127,134	375		375	0.29
うちコール マネー及び 売渡手形	前連結会計年度	2,730		2,730	25		25	0.92
	当連結会計年度	115		115	0		0	0.65
うち債券貸借 取引受人担保金	前連結会計年度							
	当連結会計年度	29,633		29,633	59		59	0.20
うち借入金	前連結会計年度	85,098	28,100	56,998	2,497	1,466	1,030	1.80
	当連結会計年度	80,348	28,100	52,248	2,745	1,471	1,273	2.43
うち社債	前連結会計年度	62,006		62,006	1,381		1,381	2.22
	当連結会計年度	69,370		69,370	1,697		1,697	2.44

- (注) 1 「国内」とは、当行及び国内連結子会社であります。
2 「海外」とは、海外連結子会社であります。
3 平均残高は、原則として日々の残高の平均に基づいて算出しておりますが、国内連結子会社については、月末毎の残高に基づく平均残高を利用しております。
4 無利息預け金の平均残高(前連結会計年度18,729百万円 当連結会計年度30,217百万円)を資金運用勘定から控除して表示しております。
5 「国内」、「海外」間の内部取引は、「相殺消去額()」欄に表示しております。

[前へ](#) [次へ](#)

(八)国内・海外別役務取引の状況

当連結会計年度の役務取引等収益は前連結会計年度比43億5千8百万円増加して136億4千8百万円、役務取引等費用は前連結会計年度比9億9千9百万円増加して68億5千3百万円となったことから、役務取引等収支は前連結会計年度比33億5千8百万円の増益となる67億9千5百万円となりました。

国内・海外別に見ますと、国内の役務取引等収益は前連結会計年度比43億5千8百万円増加して136億4千9百万円、役務取引等費用は前連結会計年度比9億9千9百万円増加して68億5千3百万円となったことから、役務取引等収支は前連結会計年度比33億5千8百万円の増益となる67億9千5百万円となりました。

種類	期別	国内	海外	相殺消去額()	合計
		金額(百万円)	金額(百万円)	金額(百万円)	金額(百万円)
役務取引等収益	前連結会計年度	9,291		0	9,290
	当連結会計年度	13,649		0	13,648
うち預金・貸出業務	前連結会計年度	2,122			2,122
	当連結会計年度	2,861			2,861
うち為替業務	前連結会計年度	1,367		0	1,367
	当連結会計年度	1,946		0	1,945
うち証券関連業務	前連結会計年度	24			24
	当連結会計年度	45			45
うち代理業務	前連結会計年度	1,588			1,588
	当連結会計年度	2,775			2,775
うち保護預り・貸金庫業務	前連結会計年度	69			69
	当連結会計年度	105			105
うち保証業務	前連結会計年度	939			939
	当連結会計年度	1,259			1,259
うちクレジットカード業務	前連結会計年度	524			524
	当連結会計年度	669			669
うち投資信託業務	前連結会計年度	2,360			2,360
	当連結会計年度	3,501			3,501
役務取引等費用	前連結会計年度	5,853			5,853
	当連結会計年度	6,853			6,853
うち為替業務	前連結会計年度	309			309
	当連結会計年度	437			437

- (注) 1 「国内」とは、当行及び国内連結子会社であります。
2 「海外」とは、海外連結子会社であります。
3 「国内」、「海外」間の内部取引は、「相殺消去額()」欄に表示しております。

(二)国内・海外別預金残高の状況
預金の種類別残高(末残)

種類	期別	国内	海外	相殺消去額()	合計
		金額(百万円)	金額(百万円)	金額(百万円)	金額(百万円)
預金合計	前連結会計年度	3,849,056		14	3,849,041
	当連結会計年度	3,770,739		21	3,770,718
うち流動性預金	前連結会計年度	905,389			905,389
	当連結会計年度	946,699			946,699
うち定期性預金	前連結会計年度	2,919,917			2,919,917
	当連結会計年度	2,801,437			2,801,437
うちその他	前連結会計年度	23,749		14	23,735
	当連結会計年度	22,603		21	22,581
譲渡性預金	前連結会計年度	168,450			168,450
	当連結会計年度	206,300			206,300
総合計	前連結会計年度	4,017,506		14	4,017,491
	当連結会計年度	3,977,039		21	3,977,018

- (注) 1 「国内」とは、当行及び国内連結子会社であります。
2 「海外」とは、海外連結子会社であります。
3 「国内」、「海外」間の内部取引は、「相殺消去額()」欄に表示しております。
4 流動性預金 = 当座預金 + 普通預金 + 貯蓄預金 + 通知預金
5 定期性預金 = 定期預金 + 定期積金

(ホ)国内・海外別貸出金残高の状況

事業別貸出金状況(残高・構成比)

(3)「事業の種類別セグメントの業績」の「(ホ)事業の種類別貸出金残高の状況 業種別貸出状況(残高・構成比)」に記載しているため、当欄での記載を省略しております。

(ヘ)国内・海外別有価証券の状況

有価証券残高(末残)

種類	期別	国内	海外	相殺消去額()	合計
		金額(百万円)	金額(百万円)	金額(百万円)	金額(百万円)
国債	前連結会計年度	297,501			297,501
	当連結会計年度	330,937			330,937
地方債	前連結会計年度	7,559			7,559
	当連結会計年度	6,788			6,788
社債	前連結会計年度	85,280			85,280
	当連結会計年度	79,314			79,314
株式	前連結会計年度	16,254			16,254
	当連結会計年度	14,290			14,290
その他の証券	前連結会計年度	44,503		600	43,903
	当連結会計年度	42,797		600	42,197
合計	前連結会計年度	451,099		600	450,499
	当連結会計年度	474,129		600	473,529

- (注) 1 「国内」とは、当行及び国内連結子会社であります。
2 「海外」とは、海外連結子会社であります。
3 「その他の証券」には外国債券及び外国株式を含んでおります。
4 「国内」、「海外」間の内部取引は、「相殺消去額()」欄に表示しております。

[前へ](#) [次へ](#)

(単体情報)

(参考)

当行の単体情報のうち、参考として以下の情報を掲げております。

1 損益状況(単体)

(1) 損益の概要

	前事業年度 (百万円)(A)	当事業年度 (百万円)(B)	増減(百万円) (B) - (A)
業務粗利益	57,439	74,297	16,857
経費(除く臨時処理分)	33,678	44,113	10,435
人件費	16,447	22,407	5,960
物件費	15,651	19,639	3,987
税金	1,579	2,065	486
業務純益(一般貸倒引当金繰入前 ・のれん償却前)	23,761	30,184	6,422
コア業務純益(除く債券関係損益)	21,120	27,009	5,888
のれん償却額	61	736	675
業務純益(一般貸倒引当金繰入前)	23,700	29,447	5,747
一般貸倒引当金繰入額	336	1,950	2,287
業務純益	23,363	31,398	8,034
うち債券関係損益	2,640	3,174	533
臨時損益	61,143	27,506	33,636
株式関係損益	484	766	281
不良債権処理損失	59,434	26,363	33,070
貸出金償却	1,536	2,083	547
個別貸倒引当金繰入額	44,992	22,667	22,325
延滞債権売却損	10,863	212	10,651
偶発損失引当金繰入額	292	309	601
保証協会宛負担金	1,748	1,709	39
その他臨時損益	1,223	376	847
経常利益(は経常損失)	37,779	3,891	41,671
特別損益	9,028	259	9,288
うち固定資産処分損益	9,503	62	9,566
うち減損損失	34	133	99
税引前当期純利益 (は税引前当期純損失)	28,750	3,632	32,383
法人税、住民税及び事業税	54	182	128
法人税等調整額	7,008	872	6,135
法人税等合計	7,063	1,055	6,007
当期純利益(は当期純損失)	21,687	4,687	26,375

(注) 1 業務粗利益 = (資金運用収支 + 金銭の信託運用見合費用) + 役務取引等収支 + その他業務収支

2 コア業務純益 = 業務粗利益 - 経費(除く臨時処理分) - 債券関係損益

3 業務純益 = 業務粗利益 - 経費(除く臨時処理分) - のれん償却額 - 一般貸倒引当金繰入額

4 「金銭の信託運用見合費用」とは、金銭の信託取得に係る資金調達費用であり、金銭の信託運用損益が臨時損益に計上されているため、業務費用から控除しているものであります。

5 臨時損益とは、損益計算書中「その他経常収益・費用」から一般貸倒引当金繰入額を除き、金銭の信託運用見合費用及び退職給付費用のうち臨時費用処理分等を加えたものであります。

6 債券関係損益 = 国債等債券売却益 - 国債等債券売却損 - 国債等債券償却

7 株式関係損益 = 株式等売却益 - 株式等売却損 - 株式等償却

(2) 営業経費の内訳

	前事業年度 (百万円)(A)	当事業年度 (百万円)(B)	増減(百万円) (B) - (A)
給料・手当	14,129	19,493	5,364
退職給付費用	918	952	33
福利厚生費	138	192	54
減価償却費	3,612	4,344	732
土地建物機械賃借料	2,282	3,770	1,488
営繕費	57	55	1
消耗品費	380	381	0
給水光熱費	304	422	118
旅費	36	48	11
通信費	700	1,025	324
広告宣伝費	699	438	261
租税公課	1,588	2,076	488
その他	9,495	12,260	2,765
計	34,344	45,462	11,117

(注) 損益計算書中「営業経費」の内訳であり、臨時処理分を含むため、前頁の「経費(除く臨時処理分)」とは一致しません。

2 利鞘(国内業務部門)(単体)

	前事業年度 (%) (A)	当事業年度 (%) (B)	増減(%) (B) - (A)
(1) 資金運用利回	2.26	2.06	0.20
(イ) 貸出金利回	2.48	2.31	0.17
(ロ) 有価証券利回	1.13	0.84	0.29
(2) 資金調達原価	1.61	1.45	0.16
(イ) 預金等利回	0.54	0.31	0.23
(ロ) 外部負債利回	1.92	1.63	0.29
(3) 総資金利鞘	-	0.65	0.04

(注) 1 「国内業務部門」とは本邦店の円建諸取引であります。

2 「外部負債」 = コールマネー + 売渡手形 + 借入金 + 債券貸借取引受入担保金

3 ROE(単体)

	前事業年度 (%) (A)	当事業年度 (%) (B)	増減(%) (B) - (A)
コア業務純益ベース	20.41	23.04	2.63
業務純益ベース(一般貸倒引当金繰入前・のれん償却前)	22.96	25.75	2.79
業務純益ベース	22.58	26.78	4.20
当期純利益ベース (は当期純損失ベース)	20.96	3.99	24.95

(注) ROE = $\frac{\text{当期純利益等}}{\{(期首純資産の部 - 期首新株予約権) + (期末純資産の部 - 期末新株予約権)\} \div 2}$

[前△](#) [次△](#)

4 預金・貸出金の状況(単体)

(1) 預金・貸出金の残高

	前事業年度 (百万円)(A)	当事業年度 (百万円)(B)	増減(百万円) (B) - (A)
預金(未残)	3,856,567	3,778,825	77,742
預金(平残)	3,006,844	3,811,585	804,741
譲渡性預金(未残)	182,450	220,300	37,850
譲渡性預金(平残)	177,347	141,134	36,213
貸出金(未残)	3,500,308	3,478,912	21,395
貸出金(平残)	2,818,099	3,487,613	669,514

(2) 個人・法人別預金残高(国内)

	前事業年度 (百万円)(A)	当事業年度 (百万円)(B)	増減(百万円) (B) - (A)
個人	3,000,057	2,918,591	81,465
法人	856,510	860,233	3,723
合計	3,856,567	3,778,825	77,742

(注) 譲渡性預金及び特別国際金融取引勘定分を除いております。

(3) 消費者ローン残高

	前事業年度 (百万円)(A)	当事業年度 (百万円)(B)	増減(百万円) (B) - (A)
消費者ローン残高	1,718,292	1,751,326	33,034
住宅ローン残高	1,381,525	1,406,277	24,751
その他ローン残高	336,766	345,049	8,282

(注) 1 平成22年3月1日の合併により発生した貸出金に係る時価変動額は控除しております。

2 従来、旧びわこ銀行においては、総合口座貸越残高をその他ローン残高に含めておりましたが、前事業年度のその他ローン残高は総合口座貸越残高を除いた計数としております。なお、既に開示しております前事業年度のその他ローン残高のうち、旧びわこ銀行の総合口座貸越残高は4,297百万円であります。

(4) 中小企業等貸出金

		前事業年度 (A)	当事業年度 (B)	増減 (B) - (A)
中小企業等貸出金残高	百万円	3,232,594	3,227,711	4,883
総貸出金残高	百万円	3,497,065	3,475,922	21,142
中小企業等貸出金比率	/ %	92.43	92.85	0.42
中小企業等貸出先件数	件	168,568	171,452	2,884
総貸出先件数	件	168,913	171,759	2,846
中小企業等貸出先件数比率	/ %	99.79	99.82	0.03

(注) 1 貸出金残高には、特別国際金融取引勘定分は含まれておりません。

2 中小企業等とは、資本金3億円(ただし、卸売業は1億円、小売業、飲食業、物品賃貸業等は5千万円)以下の会社又は常用する従業員が300人(ただし、卸売業、物品賃貸業等は100人、小売業、飲食業は50人)以下の企業等であります。

3 平成22年3月1日の合併により発生した貸出金に係る時価変動額は控除しております。

5 債務の保証(支払承諾)の状況(単体)

○ 支払承諾の残高内訳

種類	前事業年度		当事業年度	
	口数(件)	金額(百万円)	口数(件)	金額(百万円)
手形引受				
信用状	50	573	50	665
保証	288	15,389	321	12,859
計	338	15,962	371	13,525

6 内国為替の状況(単体)

区分		前事業年度		当事業年度	
		口数(千口)	金額(百万円)	口数(千口)	金額(百万円)
送金為替	各地へ向けた分	5,932	5,613,416	5,714	4,996,228
	各地より受けた分	8,157	5,742,775	7,925	5,230,360
代金取立	各地へ向けた分	4	2,225	5	3,730
	各地より受けた分	5	6,147	4	5,056

7 外国為替の状況(単体)

区分		前事業年度	当事業年度
		金額(百万米ドル)	金額(百万米ドル)
仕向為替	売渡為替	462	569
	買入為替	304	266
被仕向為替	支払為替	193	269
	取立為替	48	64
合計		1,008	1,170

(自己資本比率の状況)

(参考)

自己資本比率は、銀行法第14条の2の規定に基づき、銀行がその保有する資産等に照らし自己資本の充実の状況が適当であるかどうかを判断するための基準(平成18年金融庁告示第19号。以下、「告示」という。)に定められた算式に基づき、連結ベースと単体ベースの双方について算出しております。

なお、当行は、国内基準を適用のうえ、信用リスク・アセットの算出においては標準的手法、オペレーショナル・リスク相当額の算出においては、先進的計測手法を採用しております。

連結自己資本比率(国内基準)

項目		平成22年 3月31日	平成23年 3月31日
		金額(百万円)	金額(百万円)
基本的項目 (Tier 1)	資本金	47,039	47,039
	うち非累積的永久優先株		
	新株式申込証拠金		
	資本剰余金	66,875	66,360
	利益剰余金	3,087	4,996
	自己株式()	582	583
	自己株式申込証拠金		
	社外流出予定額()	4,154	4,064
	その他有価証券の評価差損()		
	為替換算調整勘定		
	新株予約権	81	91
	連結子法人等の少数株主持分	28,894	28,847
	うち海外特別目的会社の発行する優先出資証券	27,500	27,500
	営業権相当額()		
	のれん相当額()	14,672	13,935
	企業結合等により計上される無形固定資産相当額()		
	証券化取引に伴い増加した自己資本相当額()		
	繰延税金資産の控除前の〔基本的項目〕計 (上記各項目の合計額)		
	繰延税金資産の控除金額()		
計 (A)	126,570	128,752	
うちステップ・アップ金利条項付の 優先出資証券(注1)	12,500	12,500	
補完的項目 (Tier 2)	土地の再評価額と再評価の直前の帳簿価額の 差額の45%相当額	659	652
	一般貸倒引当金	35,491	33,691
	負債性資本調達手段等	96,750	100,450
	うち永久劣後債務(注2)	28,000	35,100
	うち期限付劣後債務及び期限付優先株(注3)	68,750	65,350
	計	132,901	134,793
うち自己資本への算入額 (B)	108,087	114,200	
控除項目	控除項目(注4) (C)		
自己資本額	(A) + (B) - (C) (D)	234,658	242,952
リスク・ アセット等	資産(オン・バランス)項目	2,458,854	2,464,358
	オフ・バランス取引等項目	25,750	24,371
	信用リスク・アセットの額 (E)	2,484,605	2,488,730
	オペレーショナル・リスク相当額に係る額 ((G) / 8%) (F)	98,248	94,892
	(参考)オペレーショナル・リスク相当額 (G)	7,859	7,591
	計 (E) + (F) (H)	2,582,854	2,583,622
連結自己資本比率(国内基準) = D / H × 100(%)	9.08	9.40	
(参考)Tier 1 比率 = A / H × 100(%)	4.90	4.98	

- (注) 1 告示第28条第2項に掲げるもの、すなわち、ステップ・アップ金利等の特約を付すなど償還を行う蓋然性を有する株式等(海外特別目的会社の発行する優先出資証券を含む。)であります。
- 2 告示第29条第1項第3号に掲げる負債性資本調達手段で次に掲げる性質のすべてを有するものであります。
- (1) 無担保で、かつ、他の債務に劣後する払込済のものであること
 - (2) 一定の場合を除き、償還されないものであること
 - (3) 業務を継続しながら損失の補てんに充当されるものであること
 - (4) 利払い義務の延期が認められるものであること
- 3 告示第29条第1項第4号及び第5号に掲げるものであります。ただし、期限付劣後債務は契約時における償還期間が5年を超えるものに限られております。
- 4 告示第31条第1項第1号から第6号に掲げるものであり、他の金融機関の資本調達手段の意図的な保有相当額、及び第2号に規定するものに対する投資に相当する額が含まれております。

[前へ](#) [次へ](#)

単体自己資本比率(国内基準)

項目		平成22年3月31日	平成23年3月31日
		金額(百万円)	金額(百万円)
基本的項目 (Tier 1)	資本金	47,039	47,039
	うち非累積的永久優先株		
	新株式申込証拠金		
	資本準備金	18,648	18,648
	その他資本剰余金	48,226	47,711
	利益準備金	3,133	3,893
	その他利益剰余金	3,458	4,027
	その他	27,763	27,763
	自己株式()	582	583
	自己株式申込証拠金		
	社外流出予定額()	4,153	4,063
	その他有価証券の評価差損()		
	新株予約権	81	91
	営業権相当額()		
	のれん相当額()	14,672	13,935
	企業結合により計上される無形固定資産相当額()		
	証券化取引に伴い増加した自己資本相当額()		
	繰延税金資産の控除前の〔基本的項目〕計 (上記各項目の合計額)		
	繰延税金資産の控除金額()		
	計 (A)	128,943	130,594
補完的項目 (Tier 2)	うちステップ・アップ金利条項付の 優先出資証券(注1)	12,500	12,500
	うち海外特別目的会社の発行する 優先出資証券	27,500	27,500
	土地の再評価額と再評価の直前の帳簿価額の 差額の45%相当額	659	652
	一般貸倒引当金	30,442	28,491
	負債性資本調達手段等	96,750	100,450
	うち永久劣後債務(注2)	28,000	35,100
うち期限付劣後債務及び期限付優先株(注3)	68,750	65,350	
計	127,851	129,593	
うち自己資本への算入額 (B)	109,134	114,082	
控除項目	控除項目(注4) (C)		
自己資本額	(A) + (B) - (C) (D)	238,078	244,676
リスク・ アセット等	資産(オン・バランス)項目	2,444,373	2,454,194
	オフ・バランス取引等項目	25,164	23,858
	信用リスク・アセットの額 (E)	2,469,538	2,478,053
	オペレーショナル・リスク相当額に係る額 ((G) / 8%) (F)	90,919	86,803
	(参考)オペレーショナル・リスク相当額 (G)	7,273	6,944
	計 (E) + (F) (H)	2,560,457	2,564,857
単体自己資本比率(国内基準) = D / H × 100(%)	9.29	9.53	
(参考)Tier 1 比率 = A / H × 100(%)	5.03	5.09	

(注) 1 告示第40条第2項に掲げるもの、すなわち、ステップ・アップ金利等の特約を付すなど償還を行う蓋然性を有する株式等(海外特別目的会社の発行する優先出資証券を含む。)であります。

2 告示第41条第1項第3号に掲げる負債性資本調達手段で次に掲げる性質のすべてを有するものであります。

- (1) 無担保で、かつ、他の債務に劣後する払込済のものであること
- (2) 一定の場合を除き、償還されないものであること
- (3) 業務を継続しながら損失の補てんに充当されるものであること
- (4) 利払い義務の延期が認められるものであること

3 告示第41条第1項第4号及び第5号に掲げるものであります。ただし、期限付劣後債務は契約時における償還期間が5年を超えるものに限定されております。

4 告示第43条第1項第1号から第5号に掲げるものであり、他の金融機関の資本調達手段の意図的な保有相当額が含まれております。

() 「連結自己資本比率(国内基準)」における「基本的項目」の中の「うち海外特別目的会社の発行する優先出資証券」及び「単体自己資本比率(国内基準)」における「基本的項目」の中の「その他」には、以下の優先出資証券が含まれております。

発行体	KUBC Preferred Capital Cayman Limited	KUBC Preferred Capital Cayman 2 Limited
発行証券の種類	非累積型・固定/変動配当・優先出資証券(以下、「本優先出資証券」)	非累積型・固定/変動配当・優先出資証券(以下、「本優先出資証券」)
償還期限	定めず	定めず
任意償還	平成24年7月以降の各配当支払日 (ただし金融庁の事前承認が必要)	平成31年1月以降の各配当支払日 (ただし金融庁の事前承認が必要)
発行総額	125億円	150億円
払込日	平成19年1月25日	平成21年3月30日
配当率	固定 (ただし平成29年7月の配当支払日以降は、変動配当率が適用されるとともに、100ベース・ポイントのステップ・アップ金利が付される)	固定 (ただし平成31年1月の配当支払日以降は、変動配当率が適用される。金利ステップ・アップなし)
配当日	毎年1月25日と7月25日(初回配当支払日は平成19年7月25日) 該当日が営業日でない場合は直後の営業日	毎年1月25日と7月25日(初回配当支払日は平成21年7月25日) 該当日が営業日でない場合は直後の営業日
配当停止条件	<p>以下のいずれかの事項に該当する場合は、当該配当支払日における配当は支払われない。</p> <p>(1) 当該配当支払日の直前に終了した事業年度中の日を基準日とする当行最優先株式^{(注)1}に対する配当を全く支払わない旨宣言され、それが確定した場合。</p> <p>(2) 当該配当支払日の5営業日前までに、当行が発行会社に対し支払不能証明書^{(注)2}を交付した場合。</p> <p>(3) 当該配当支払日が監督期間^{(注)3}中に到来し、かつ、当行が、当該配当支払日の5営業日前までに、発行会社に対して当該配当支払日に本優先出資証券に関して配当を行うことを禁止する旨の監督期間配当指示^{(注)4}を交付している場合。</p> <p>(4) 当該配当支払日が強制配当支払日でなく、当該配当支払日の5営業日以前に、当行が発行会社に対して当該配当支払日に配当を行わないよう求める配当不払指示^{(注)5}を交付している場合。</p> <p>(5) 当該配当支払日が当行の清算期間^{(注)6}中に到来する場合。</p> <p>また、配当が支払われる場合においても、配当制限若しくは分配可能金額制限の適用又は監督期間配当指示^{(注)4}若しくは配当減額指示^{(注)7}がある場合には、それぞれ制限を受ける。</p>	<p>以下のいずれかの事項に該当する場合は、当該配当支払日における配当は支払われない。</p> <p>(1) 当該配当支払日の直前に終了した事業年度中の日を基準日とする当行最優先株式^{(注)1}に対する配当を全く支払わない旨宣言され、それが確定した場合。</p> <p>(2) 当該配当支払日の5営業日前までに、当行が発行会社に対し支払不能証明書^{(注)2}を交付した場合。</p> <p>(3) 当該配当支払日が監督期間^{(注)3}中に到来し、かつ、当行が、当該配当支払日の5営業日前までに、発行会社に対して当該配当支払日に本優先出資証券に関して配当を行うことを禁止する旨の監督期間配当指示^{(注)4}を交付している場合。</p> <p>(4) 当該配当支払日が強制配当支払日でなく、当該配当支払日の5営業日前までに、当行が発行会社に対して当該配当支払日に配当を行わないよう求める配当不払指示^{(注)5}を交付している場合。</p> <p>(5) 当該配当支払日が当行の清算期間^{(注)6}中に到来する場合。</p> <p>また、配当が支払われる場合においても、配当制限若しくは分配可能金額制限の適用又は監督期間配当指示^{(注)4}若しくは配当減額指示^{(注)7}がある場合には、それぞれ制限を受ける。</p>

<p>配当制限</p>	<p>ある事業年度中のいずれかの日を基準日とする当行最優先株式^{(注)1}に関する配当に関して、当行がその一部のみを支払う旨宣言し、それが確定した場合、発行会社が当該事業年度終了直後の7月及び1月の配当支払日に本優先出資証券に関する配当として支払可能な金額は、定款に従い、当行最優先株式^{(注)1}について当該事業年度中の日を基準日として当行が宣言し、かつ確定した配当金額(上記一部配当金額を含む。)の合計金額の、かかる当行最優先株式^{(注)1}の配当金全額に対する比率をもって、本優先出資証券の配当金全額を按分した金額を上限とする。</p> <p>当行のある事業年度中の日を基準日とする当行最優先株式^{(注)1}に関する配当に関して、当行がこれを行わない旨宣言し、かつそれが確定した場合、発行会社は、当該事業年度終了直後の7月及び1月の配当支払日に本優先出資証券に関する配当を行うことができない。</p>	<p>ある事業年度中のいずれかの日を基準日とする当行最優先株式^{(注)1}に関する配当に関して、当行がその一部のみを支払う旨宣言し、それが確定した場合、発行会社が当該事業年度終了直後の7月及び1月の配当支払日に本優先出資証券に関する配当として支払可能な金額は、定款に従い、当行最優先株式^{(注)1}について当該事業年度中の日を基準日として当行が宣言し、かつ確定した配当金額(上記一部配当金額を含む。)の合計金額の、かかる当行最優先株式^{(注)1}の配当金全額に対する比率をもって、本優先出資証券の配当金全額を按分した金額を上限とする。</p> <p>当行のある事業年度中の日を基準日とする当行最優先株式^{(注)1}に関する配当に関して、当行がこれを行わない旨宣言し、かつそれが確定した場合、発行会社は、当該事業年度終了直後の7月及び1月の配当支払日に本優先出資証券に関する配当を行うことができない。</p>
<p>分配可能金額制限</p>	<p>本優先出資証券への配当金は、下記に定める金額の範囲内でなければならない。</p> <p>(1) 7月に到来する配当支払日(「前期配当支払日」)に関しては、当行の分配可能額から下記(A)、(B)及び(C)に記載の金額を控除した金額</p> <p>(A) 直近に終了した当行の事業年度にかかる計算書類につき会社法上必要な取締役会又は株主総会の承認を受けた日以降に当行の全ての種類の優先株式に関して支払う旨宣言され、かつそのように確定した配当の金額</p> <p>(B) 当行の子会社(発行会社を除く。)が発行した証券で当行の全ての種類の優先株式と比較して配当の順位が同等であるものの保有者に関する配当及びその他の分配金で、その支払の宣言が当行の当該事業年度末以降になされた配当及びその他の分配金の金額</p> <p>(C) 配当同順位株式^{(注)8}(もしあれば)の配当で、その支払の宣言が当行の当該事業年度末以降になされた配当の金額</p> <p>(2) 前期配当支払日の翌年1月に到来する配当支払日(「後期配当支払日」)に関しては、上記(1)に記載の金額から下記(x)、(y)及び(z)に記載の金額を控除した額</p> <p>(x) (後期配当支払日の前日の時点において)前期配当支払日以降上記(A)に定める株式に関して支払う旨宣言され、かつそのように確定した配当の金額</p> <p>(y) 前期配当支払日に発行会社が本優先出資証券に関して支払う旨宣言された配当の金額</p> <p>(z) (後期配当支払日の前日の時点において)前期配当支払日以降上記(B)及び(C)に定める証券の保有者に対して支払う旨宣言された配当の金額</p>	<p>本優先出資証券への配当金は、下記に定める金額の範囲内でなければならない。</p> <p>(1) 7月に到来する配当支払日(「前期配当支払日」)に関しては、当行の分配可能額から下記(A)、(B)及び(C)に記載の金額を控除した金額</p> <p>(A) 直近に終了した当行の事業年度にかかる計算書類につき会社法上必要な取締役会又は株主総会の承認を受けた日以降に当行の全ての種類の優先株式に関して支払う旨宣言され、かつそのように確定した配当の金額</p> <p>(B) 当行の子会社(発行会社を除く。)が発行した証券で当行の全ての種類の優先株式と比較して配当の順位が同等であるものの保有者に関する配当及びその他の分配金で、その支払の宣言が当行の当該事業年度末以降になされた配当及びその他の分配金の金額</p> <p>(C) 配当同順位株式^{(注)8}の配当で、その支払の宣言が当行の当該事業年度末以降になされた配当の金額</p> <p>(2) 前期配当支払日の翌年1月に到来する配当支払日(「後期配当支払日」)に関しては、上記(1)に記載の金額から下記(x)、(y)及び(z)に記載の金額を控除した額</p> <p>(x) (後期配当支払日の前日の時点において)前期配当支払日以降上記(A)に定める株式に関して支払う旨宣言され、かつそのように確定した配当の金額</p> <p>(y) 前期配当支払日に発行会社が本優先出資証券に関して支払う旨宣言された配当の金額</p> <p>(z) (後期配当支払日の前日の時点において)前期配当支払日以降上記(B)及び(C)に定める証券の保有者に対して支払う旨宣言された配当の金額</p>

<p>強制配当</p>	<p>ある事業年度中のいずれかの日を基準日として、当行が当行の普通株式に関する配当を行った場合、発行会社は、当該事業年度終了直後の7月及び1月の配当支払日に本優先出資証券に対する全額の配当を行うことを要する(下記(1)、(2)、(3)及び(4)を条件とする。)。強制配当は、当該配当支払日に係る配当不払指示^{(注)5}又は配当減額指示^{(注)7}がなされているかどうかには関わりなく実施される。</p> <p>(1) 支払不能証明書^{(注)2}が交付されていないこと</p> <p>(2) 分配制限に服すること</p> <p>(3) 当該配当支払日が監督期間^{(注)3}中に到来する場合には、監督期間配当指示^{(注)4}に服すること</p> <p>(4) 当該配当支払日が当行の清算期間^{(注)6}中に到来するものでないこと</p>	<p>ある事業年度中のいずれかの日を基準日として、当行が当行の普通株式に関する配当を行った場合、発行会社は、当該事業年度終了直後の7月及び1月の配当支払日に本優先出資証券に対する全額の配当を行うことを要する(下記(1)、(2)、(3)及び(4)を条件とする。)。強制配当は、当該配当支払日に係る配当不払指示^{(注)5}又は配当減額指示^{(注)7}がなされているかどうかには関わりなく実施される。</p> <p>(1) 支払不能証明書^{(注)2}が交付されていないこと</p> <p>(2) 分配制限に服すること</p> <p>(3) 当該配当支払日が監督期間^{(注)3}中に到来する場合には、監督期間配当指示^{(注)4}に服すること</p> <p>(4) 当該配当支払日が当行の清算期間^{(注)6}中に到来するものでないこと</p>
<p>残余財産分配請求権</p>	<p>1口あたり10,000,000円</p>	<p>1口あたり10,000,000円</p>

(注) 1 当行最優先株式

当行が自ら直接発行した優先株式で、自己資本の基本的項目に算入され、配当に関する順位が最も優先する優先株式。

2 支払不能証明書

当行が支払不能状態であるか、当行が発行会社から借り入れている劣後ローンの利息支払を行うことにより当行が支払不能状態になる場合に、当行が発行会社に対して交付する証明書。

支払不能状態とは、(x)当行がその債務を支払期日に返済できないか、若しくはできなくなる状態(日本の破産法上の「支払不能」を意味する。)、あるいは当行の負債(上記劣後ローン契約上の債務を除くとともに、当行の基本的項目に関連する債務で、残余財産分配の優先順位において上記劣後ローン契約上の債務と同等又は劣後するものを除く。)が当行の資産を超えるか、若しくは上記劣後ローンの利息の支払を行うことにより(発行会社の普通株式に関する配当が当行に対して行われることによる影響を考慮しても)超える状態、又は(y)金融庁、その他日本において金融監督を担う行政機関が当行が支払不能である旨判断し、その判断に基づき、法令に基づく措置を当行に関して取ったことをいう。

3 監督期間

監督事由が発生し、かつ継続している期間。

監督事由とは、当行が、金融商品取引法により内閣総理大臣に提出することが要求される有価証券報告書若しくは第2四半期報告書に係る事業年度末又は第2四半期末において、日本の銀行規制に定める基準に基づき計算される当行の自己資本比率又は自己資本の基本的項目比率が日本の銀行規制の要求する最低限のパーセンテージを下回った場合をいう。

4 監督期間配当指示

配当支払日が監督期間中に到来する場合に、当行が、当該配当支払日の5営業日前までに発行会社に対してする、(a)当該配当支払日に本優先出資証券に関して配当を行うことを禁止する旨の指示、又は、(b)配当の宣言及び支払を、発行会社が本優先出資証券に対して支払ったであろう金額の100%に満たない割合に制限する旨の指示。

5 配当不払指示

当行が、各配当支払日の5営業日前までに、当該配当支払日に配当を行わないよう発行会社に対して求める指示(但し、強制配当支払日及び監督期間配当指示が交付された配当支払日については交付することができない。)

6 清算期間

清算事由が発生し、かつ継続している期間。

清算事由とは、(a)日本法に基づき当行の清算手続が開始された場合(会社法(その承継する法令を含む。))に基づく当行の特別清算手続を含む。)又は(b)日本の管轄裁判所が(x)日本の破産法に基づき当行の破産手続開始の決定をした場合、若しくは(y)日本の会社更生法に基づき当行の事業の全部の廃止を内容とする更生計画案を認可した場合をいう。

7 配当減額指示

当行が、各配当支払日の5営業日前までに、当該配当支払日に満額配当を行わないよう発行会社に対して求める指示(但し、強制配当支払日及び監督期間配当指示が交付された配当支払日については交付することができない。)

8 配当同順位株式

配当の支払において本優先出資証券と同順位であることが明示的に定められた発行会社の優先株式(本優先出資証券を除く。)

(資産の査定)

(参考)

資産の査定は、「金融機能の再生のための緊急措置に関する法律」(平成10年法律第132号)第6条に基づき、当行の貸借対照表の社債(当該社債を有する金融機関がその元本の償還及び利息の支払の全部又は一部について保証しているものであって、当該社債の発行が金融商品取引法(昭和23年法律第25号)第2条第3項に規定する有価証券の私募によるものに限る。)、貸出金、外国為替、その他資産中の未収利息及び仮払金、支払承諾見返の各勘定に計上されるもの並びに貸借対照表に注記することとされている有価証券の貸付けを行っている場合のその有価証券(使用貸借又は賃貸借契約によるものに限る。)について債務者の財政状態及び経営成績等を基礎として次のとおり区分するものであります。

なお、区分対象となる社債のうち、「その他有価証券」目的で保有しているものは、時価(貸借対照表計上額)で区分されております。

1 破産更生債権及びこれらに準ずる債権

破産更生債権及びこれらに準ずる債権とは、破産手続開始、更生手続開始、再生手続開始の申立て等の事由により経営破綻に陥っている債務者に対する債権及びこれらに準ずる債権をいう。

2 危険債権

危険債権とは、債務者が経営破綻の状態には至っていないが、財政状態及び経営成績が悪化し、契約に従った債権の元本の回収及び利息の受取りができない可能性の高い債権をいう。

3 要管理債権

要管理債権とは、3カ月以上延滞債権及び貸出条件緩和債権をいう。

4 正常債権

正常債権とは、債務者の財政状態及び経営成績に特に問題がないものとして、上記1から3までに掲げる債権以外のものに区分される債権をいう。

資産の査定額

債権の区分	平成22年3月31日	平成23年3月31日
	金額(億円)	金額(億円)
破産更生債権及びこれらに準ずる債権	907	521
危険債権	565	557
要管理債権	46	31
正常債権	33,832	33,956

[前へ](#)

2 【生産、受注及び販売の状況】

「生産、受注及び販売の状況」は、銀行業における業務の特殊性のため、該当する情報がないので記載しておりません。

3 【対処すべき課題】

当行は、平成22年3月の合併を機に、当初の3年間で当行が将来的に関西のマザーバンクと評価いただける「存在感」の高い銀行となるための助走期間と位置づけ、取引基盤の一段拡充と経営体力の強化により、広域地銀としての強固な基礎を固めるため、平成22年度から平成24年度までの3年間で対象とする中期経営計画をスタートいたしました。

本中期経営計画では、外部環境悪化にも耐えうる抵抗力の強い企業基盤を確立するために、以下の3点を基本テーマとし、「関西をもっと元気に！」を行内共通の行動・思考の基本原則として、地域経済の発展に一段と貢献する広域地銀への成長を期してまいります。

収益基盤の再構築

地域密着のリテール営業推進により、安定した収益基盤・顧客基盤を確立します。

強靱な企業体力の構築

リスク管理の高度化と低コスト構造の実現により、強靱な企業体力を構築します。

地域への貢献度向上

環境保全活動とお客さま満足度の高い職員の育成により、企業市民としての貢献度を高めます。

また、上記の基本テーマを実現するために、以下の戦略に取り組んでまいります。

(1) 営業戦略：高品質のリテールモデル推進

三井住友銀行グループとしての質の高い金融ノウハウ、広域地銀としての情報・取引先ネットワークを最大限活用し、地域に根ざす広域地銀を実現することにより、安定リテールによる収益基盤を確立してまいります。

(2) 企業体力強化戦略：安定・強靱な運営体制の確立

リスク管理やコンプライアンス態勢等の経営管理態勢の強化を図ってまいります。あわせて、経営体力の更なる強化を図っていく観点から、一段と効率的な業務運営体制を追求してまいります。健全、高効率、高生産性の企業基盤を確立し、お客さまから一段と高い信頼を得る銀行を目指してまいります。

(3) 貢献度向上戦略：社会的責任の発揮

環境保全と企業活動の共生や環境行動普及への情報発信等の環境行動を充実させてまいります。また、お客さま満足度の高い人材育成に取り組んでまいります。地域金融機関として、そこで働く銀行員として、社会的責任を更に発揮してまいります。

4 【事業等のリスク】

当行及び当行グループの事業その他に関するリスクについて、投資者の判断に重要な影響を及ぼす可能性があると考えられる事項について記載しております。また、これらのリスクは互いに独立するものではなく、ある事象の発生により他の様々なリスクが増大する可能性があることについてもご留意ください。なお、当行は、これらリスク発生の可能性を認識した上で、発生の回避及び発生した場合の対応に努める所存であります。

本項においては、将来に関する事項が含まれておりますが、当該事項は別段の記載がない限り、当連結会計年度末現在において判断したものであります。

1 不良債権残高及び与信関係費用が増加するリスク

(1) 不良債権の状況

当行及び当行グループの不良債権残高は、取引先の経営状況の変化（業況の悪化、不祥事等の企業の信頼性を失墜させる問題の発生等）や、景気動向並びに金利、株価及び不動産価格の変動といった内外の金融経済環境等の変化によって増加し、貸倒引当金積み増し及び貸倒償却等の与信関係費用が増加する可能性があります。これらの結果、当行及び当行グループの財政状態及び経営成績に影響を及ぼす可能性があります。

(2) 貸倒引当金の状況

当行及び当行グループは、貸出金等の債権について、自己査定基準、償却基準に基づき資産の健全性、担保処分等による回収見込額及び貸倒実績率等を勘案した貸倒引当金を計上しております。実際の貸倒れが貸倒引当金計上時点における前提及び見積りと乖離し、貸倒引当金を大幅に上回る等により貸倒引当金を積み増す可能性があります。この結果、当行及び当行グループの財政状態及び経営成績に影響を及ぼす可能性があります。

(3) 業種別貸出の状況

当行及び当行グループの貸出先企業は、通常当該企業の属する業界が抱える固有の事情等の影響を受けております。したがって、内外の金融経済環境の変化等により、特定の業種の抱える固有の事情も変化し、そのことにより当該業界に属する企業全般の財政状態が悪化する場合には、当行及び当行グループの貸出先で当該業界に属する先もほぼ同時に財政状態が悪化することになります。当行の業界別貸出でシェアの大きい業界について、このような状況が発生すると、当行及び当行グループの財政状態及び経営成績に影響を及ぼす可能性があります。

(4) 貸出先への金融支援

当行及び当行グループは、貸出先に債務不履行等が発生した場合においても、回収の効率・実効性その他の観点から、貸出先に対する債権者としての法的権利を必ずしも行使せずに、状況に応じて債権放棄、追加貸出等の金融支援を行うことがあります。それにもかかわらず企業再建が奏効しない場合には、当行及び当行グループの不良債権残高及び与信関係費用等が増加し、当行及び当行グループの財政状態及び経営成績に影響を及ぼす可能性があります。

(5) 他の金融機関における経営状態の悪化

わが国における他の金融機関の経営状態が悪化し、当該金融機関の流動性及び支払能力等に問題が発生した場合には、以下の事象が生じる可能性があり、当行及び当行グループの経営に悪影響を及ぼす可能性があります。

他の金融機関による貸出先への融資の打切り又は引き上げにより、貸出先の経営状態の悪化又は破綻がおり、当該貸出先に対して当行及び当行グループが追加融資を求められたり、当行及び当行グループの不良債権残高及び与信関係費用等が増加する可能性があります。

経営状態が悪化した金融機関に対する支援に当行が参加を要請される可能性があります。

当行及び当行グループが当該金融機関の株式を保有していた場合、当該株式の価格が低下する可能性があります。

預金保険の基金が不十分となった場合に、預金保険料が引き上げられる可能性があります。

政府が経営を支配する金融機関の資本増強や収益増強のために、当該金融機関に対し経済的特典が与えられた場合に、当行は競争上の不利益を被る可能性があります。

2 連結子会社に関するリスク

当行の連結子会社には、リース業務、貸出業務、クレジットカード業務、信用保証業務を行っている会社等がありますが、わが国の景気の動向や各社の与信先の状況によっては、各社の経営状況が悪化し、その結果、当行のグループの財政状態及び経営成績に影響を及ぼす可能性があります。

3 保有有価証券価格下落のリスク

当行及び当行グループは、市場性のある有価証券を一定量保有しております。これらの保有有価証券は、金利の上昇等の市場環境の変化や発行体の信用状況の変化により価格低下の可能性があります。大幅な価格下落が継続する場合には、保有有価証券に減損又は評価損が発生し、当行及び当行グループの業績に悪影響を与えるとともに、自己資本比率の低下を招く可能性があります。

4 自己資本比率が悪化するリスク

(1) 自己資本比率が低下するリスク

当行は、海外営業拠点を有しておりませんので、連結自己資本比率及び単体自己資本比率を「銀行法第14条の2の規定に基づき、銀行がその保有する資産等に照らし自己資本の充実の状況が適切であるかどうかを判断するための基準（平成18年金融庁告示第19号）」に定められた国内基準（現時点におけるこれらの国内基準は4%となっております。）以上を維持する必要があります。

当行の自己資本比率が要求される水準を下回った場合には、金融庁長官から、業務改善命令、業務の全部又は一部の停止など様々な命令を受ける可能性があります。

当行の自己資本比率に影響を与える要因には、以下のものがあります。

債務者の信用力の悪化などによる与信関係費用の増加

有価証券価格の低下

自己資本比率の基準及び算定方法の変更

既調達劣後債務を同等の条件の劣後債務に借り換えることができない場合

本項記載のその他の不利益な展開

(2) 繰延税金資産

現時点におけるわが国の会計基準に基づき、一定条件のもとで、将来の課税所得を減少させ、税金負担を軽減することが認められる場合、繰延税金資産を計上することが認められております。この繰延税金資産の計算は、将来の課税所得の予測・仮定に基づいており、実際の結果がこの予測・仮定と異なる場合があります。

当行及び連結子会社が、将来の課税所得の予測・仮定に基づき、繰延税金資産の一部又は全部を回収できないと判断した場合や法定実効税率が低下した場合には、当行及び当行グループの繰延税金資産の額を減額する可能性があります。その結果、当行及び当行グループの財政状態及び経営成績に影響を及ぼし、自己資本比率が低下する可能性があります。

(3) 劣後債務

現時点での自己資本比率を算出する上で、一定の要件を満たす劣後債務は、自己資本額のうち、補完的項目に一定限度額で算入することが認められております。当行は、これらの既存の劣後債務の自己資本への算入期限到来に際し、同等の条件の劣後債務に借換えることができない可能性があります。借換えることができない場合、当行の自己資本比率が低下する可能性があります。

5 当行に対する外部格付が低下するリスク

格付機関が当行の格付を引き下げた場合、インターバンク市場や一般顧客との取引において、当行に対する与信枠の縮小や調達金利上昇等の取引条件の悪化を招き、当行の資本・資金調達及びその他の業務に悪影響を与える可能性があります。

6 決済リスク

(1)銀行間の決済システムに障害等が発生した場合には、インターバンク市場や一般顧客取引でのスムーズな決済ができなくなることから、決済費用の増加や金融機関全般への信用に悪影響を及ぼす可能性があります。

(2)他の金融機関が決済できなくなった場合には、未決済金額のうち当該金融機関により決済システムに差入れている担保を超えた部分について、加盟行としてそれぞれの決済システムの規定に基づき損失を分担することとなり、損害が発生する可能性があります。

7 お客さまに関する情報が漏洩するリスク

当行及び当行のグループ会社では、膨大なお客さまに関する情報を保有しており、情報管理に関する規定及び体制の整備や、役職員等に対する教育の徹底等によりお客さまに関する情報の管理には万全を期しております。

しかしながら、外部からの不正アクセス、役職員、委託先等による人為的ミス、事故等によりお客さまの情報が外部へ漏洩した場合、お客さまからの損害賠償請求やお客さま及びマーケット等からの信用失墜等により、当行及び当行グループの財政状態及び経営成績に影響を及ぼす可能性があります。

8 オペレーショナル・リスク

当行及び当行グループが業務を遂行していく際にはオペレーショナル・リスクが存在し、内部及び外部の不正行為、労働管理面及び職場環境面での問題の発生、お客さまへの商品勧誘や販売行為等における不適切な行為、自然災害等による被災やシステム障害等に伴う事業中断、並びに不適切な事務処理等、内部プロセス・人・システムが適切に機能しないことや外部で発生した事象により、損失が発生する可能性があります。これらの場合に、当行及び当行グループの財政状態及び経営成績に影響を及ぼす可能性があります。

(1) 事務リスク

役職員等が事務に関する社内規定・手続等に定められたとおりの事務処理を怠る、あるいは事故、不正等をおこす可能性があります。この場合に、当行及び当行グループの財政状態及び経営成績に影響を及ぼす可能性があります。

(2) 情報システムに関するリスク

当行及び当行グループが使用している情報システムにおいては、障害発生防止に万全を期しておりますものの、品質不良、人為的ミス、外部からの不正アクセス、災害や停電等の要因によって障害が発生した場合、障害規模によっては当行及び当行グループの財政状態及び経営成績に影響を及ぼす可能性があります。

9 災害等の発生に関するリスク

当行及び当行グループは営業店、事務センター等の施設において業務を行っておりますが、これらの施設は自然災害、停電、テロ等による被害を受ける可能性があります。また、新型インフルエンザ等感染症の流行により、当行及び当行グループの業務運営に支障を生じる可能性があります。当行及び当行グループは、不測の事態に備えた各種マニュアルを整備しておりますが、被害の程度によっては、当行及び当行グループの業務が停止し、当行及び当行グループの業務運営や財政状態及び経営成績に影響を及ぼす可能性があります。

10 損害賠償請求訴訟等を提起されるリスク

当行及び当行グループは銀行業務を中心に、リース業務、貸出業務、クレジットカード業務、信用保証業務等を行うことにより付加価値の高い金融サービスを提供しており、こうした業務遂行の過程で、必ずしも当行及び当行グループ各社に責めはななくとも、様々なトラブルに巻き込まれること等に起因して損害賠償請求訴訟等を提起されたり、損害に対する賠償を余儀なくされたりする可能性があります。その帰趨によっては、当行及び当行グループの財政状態及び経営成績に影響を及ぼす可能性があります。

11 当行及び当行グループのビジネス戦略が奏功しないリスク

当行及び当行グループは、預貸金ボリュームの増大や手数料収入の増強等、収益拡大を図るための様々なビジネス戦略を実施しておりますが、以下をはじめとする様々な要因により、これらの戦略が功を奏しないか、当初想定していた結果をもたらさない可能性があります。

優良中小企業向け貸出及び住宅ローン等個人向け貸出のボリューム増大が進まないこと

他行との競争激化により、リスクに見合った貸出金利の徴求や預金金利の抑制等による利鞘拡大策が予定通りに進まないこと

フィービジネス等による手数料収入の増大が期待通りに進まないこと
経費削減等の効率化を図る戦略が期待通りに進まないこと
店舗統廃合等の効率化を図る戦略が顧客の不満を招くこと

12 各種の規制及び制度等の変更に伴うリスク

当行及び当行グループは、現時点における銀行法等の各種規則及び法制度に基づいて業務を行っております。将来において、法律、規則、政策、実務慣行、会計制度及び税制等が変更された場合には、当行及び当行グループの業務運営に影響を与え、当行及び当行グループの財政状態及び経営成績に影響を及ぼす可能性があります。

13 コンプライアンス態勢の整備が奏功しないリスク

当行及び当行グループは現時点における会社法、銀行法、金融商品取引法及び証券取引所が定める関係規則等の各種の規則及び法制度等に基づいて業務を行っております。

当行及び当行グループは、法令その他諸規則等を遵守すべく、コンプライアンス態勢及び内部管理態勢の強化を経営上の最重要課題のひとつとして位置づけ、役職員等に対して適切な指示、指導及びモニタリングを行う態勢を整備するとともに、不正行為の防止・発見のための予防策を講じております。しかし役職員が法令その他諸規則等を遵守できなかった場合、法的な検討が不十分であった場合又は予防策が効果を発揮せず役職員による不正行為が行われた場合には、不測の損失が発生したり、行政処分や罰則を受けたり、業務に制限を付されたりするおそれがあり、また、お客さま及びマーケット等からの信用失墜により、当行及び当行グループの財政状態及び経営成績に影響を及ぼす可能性があります。

14 金融業界、当行及び当行グループに対する否定的な報道

金融業界又は個別行を対象として、様々な問題に関する否定的な内容の報道がなされることがあります。これらの中には憶測に基づいたものや、必ずしも正確な事実に基づいていないと思われるものも含まれておりますが、報道された内容が正確であるか否かにかかわらず、又は当行及び当行グループが報道された内容に該当するか否かにかかわらず、これらの報道がお客さまや投資者等の理解・認識に影響を及ぼすことにより、当行及び当行グループの信用や当行が発行した有価証券の流通価格が悪影響を受ける可能性があります。

15 親会社である株式会社三井住友フィナンシャルグループとの関係変更に伴うリスク

当行は株式会社三井住友フィナンシャルグループ及び株式会社三井住友銀行の連結子会社であり、同グループにおける、当行グループの位置付け等に変更が生じた場合には、当行及び当行グループの財政状態及び経営成績に影響を及ぼす可能性があります。

また、株式会社三井住友フィナンシャルグループや株式会社三井住友銀行の、格付会社による格付が下がった場合には、当行の格付が低下する可能性があります。

なお、株式会社三井住友フィナンシャルグループとの関係は以下の通りであります。

(1) 株式会社三井住友フィナンシャルグループの概況

株式会社三井住友フィナンシャルグループ及び同社の関係会社は、銀行業務を中心に、リース業務、証券業務、クレジットカード業務、投融資業務、ベンチャーキャピタル業務などの金融サービスに係る事業を行っております。

また、同社は同社の関係会社に係る経営管理及びこれに附帯する業務を行っております。

(2) 株式会社三井住友フィナンシャルグループでの当行の位置付け

株式会社三井住友フィナンシャルグループ及び同社の関係会社において、当行グループは大阪府及び滋賀県を中心とした関西地区を営業の地盤とし、中堅・中小企業や個人に対してキメ細かなヒューマンタッチの金融サービスを提供するリテールバンクとして、地域密着の営業を展開する地域金融機関の位置付けにあります。

株式会社三井住友フィナンシャルグループの関係会社の中で、当行と同様に国内で銀行業を営む会社は、株式会社三井住友銀行、株式会社みなと銀行、株式会社ジャパンネット銀行があり、各社の事業競争の状況は以下のとおりであります。

株式会社三井住友銀行は、国際的な事業展開を行う銀行であり、大阪府及び滋賀県を中心とした関西地区を営業地盤とする地方銀行の当行とは経営のスタンスが大きく異なりますが、大阪府におきましては一部事業競争する形となります。しかしながら、大阪府の市場規模が非常に大きいことに加えて、営業戦略や商品戦略の違いから棲み分けが図られており、目立った事業競争はありません。

また、株式会社みなと銀行は兵庫県を営業地盤としていること、株式会社ジャパンネット銀行はインターネット専門銀行であることから、特段の事業競争はありません。

なお、当行は株式会社三井住友フィナンシャルグループ及び株式会社三井住友銀行の連結対象会社であり、同社グループの経営方針を踏まえて、当行が独自の判断に基づく経営を行っており、株式上場会社として一定の独立性を確保しております。

(3) 株式会社三井住友フィナンシャルグループとの資本関係

平成23年3月31日現在の株式会社三井住友フィナンシャルグループ及び同社の連結子会社との資本関係は以下のとおりであります。

普通株式

氏名又は名称	所有株式数 (千株)	発行済株式総数に対する 所有株式数の割合(%)
株式会社三井住友フィナンシャルグループ		
株式会社三井住友銀行	361,097	48.93
株式会社セディナ	27,628	3.74
三井住友カード株式会社	17,817	2.41
三井住友ファイナンス&リース株式会社	15,862	2.14
株式会社日本総合研究所	12,890	1.74
その他	4,775	0.64
計	440,072	59.63

(注) 発行済株式総数に対する所有株式数の割合は、小数点第3位以下を切り捨てて表示しております。

第一回甲種優先株式

氏名又は名称	所有株式数 (千株)	発行済株式総数に対する 所有株式数の割合(%)
株式会社三井住友フィナンシャルグループ		
株式会社三井住友銀行	26,875	97.72
計	26,875	97.72

(注) 発行済株式総数に対する所有株式数の割合は、小数点第3位以下を切り捨てて表示しております。

第二回甲種優先株式

氏名又は名称	所有株式数 (千株)	発行済株式総数に対する 所有株式数の割合(%)
株式会社三井住友フィナンシャルグループ		
株式会社三井住友銀行	23,125	100.00
計	23,125	100.00

(4) 株式会社三井住友フィナンシャルグループとの人的関係

役員の兼任の状況

平成23年3月31日現在における当行役員18名のうち、株式会社三井住友フィナンシャルグループの役員を兼ねる者及び出身者はありません。

また、同社の子会社である株式会社三井住友銀行の役員を兼ねる者はなく、出身者は6名であります。

受入出向者の状況

平成23年3月31日現在における株式会社三井住友フィナンシャルグループからの受入出向者はありません。

また、同社の子会社である株式会社三井住友銀行からの出向者は13名であり、株式会社日本総合研究所からの出向者は3名であります。これらの出向者につきましては、諸課題を克服していくための補完的な役割を目的に当行の要請に基づき当面の対応として受け入れております。

(5) 株式会社三井住友フィナンシャルグループとの取引

株式会社三井住友フィナンシャルグループとの取引はございません。

また、同社の子会社である株式会社三井住友銀行との主な取引は以下のとおりであります。

自平成22年4月1日至平成23年3月31日

会社等の名称 又は氏名	所在地	資本金又は 出資金 (百万円)	事業の内容	議決権等の所有(被所有)割合 (%)	
株式会社 三井住友銀行	東京都 千代田区	1,770,996	銀行業務	被所有	49.77 (0.35)
	関連当事者との 関係	取引の内容	取引金額 (百万円)	科目	期末残高 (百万円)
	銀行業務	営業取引	87,555	預金	80,704
				借入金	18,000

(注) 「議決権等の所有(被所有)割合」欄の()内は、間接所有の割合(内書き)であります。

取引条件及び取引条件の決定方針等

一般の取引先と同様に決定しております。

借入金とは他の債務よりも債務の履行が後順位である旨の特約が付された劣後特約付借入金であります。

営業取引の取引金額は、預金の平均残高であります。

5 【経営上の重要な契約等】

該当ありません。

6 【研究開発活動】

該当ありません。

7 【財政状態、経営成績及びキャッシュ・フローの状況の分析】

1 財政状態

(1) 預金、譲渡性預金

預金は、預金利回りをより強く意識した業務運営を行ったこと等から、年度中783億円減少し、当連結会計年度末残高は3兆7,707億円となりました。

また、譲渡性預金は、年度中378億円増加し、当連結会計年度末残高は2,063億円となりました。

(2) 貸出金

貸出金は、住宅ローンを始めとする消費者ローンは増加したものの、資金需要の低迷に伴い事業性貸出が減少したことから、年度中212億円減少し、当連結会計年度末残高は3兆4,756億円となりました。

また、当行単体の金融再生開示債権と保全状況は以下のとおりであります。

金融再生法開示債権は、前事業年度末比409億6千6百万円減少して1,108億4千6百万円となり、開示債権比率につきましては、前事業年度末比1.13%改善し3.16%となりました。また、債務者区別では、破産更生債権及びこれらに準ずる債権が386億5千万円減少して520億5千4百万円、危険債権が8億7百万円減少して557億3千3百万円、要管理債権が15億9百万円減少して30億5千9百万円となりました。

開示債権の保全状況は、金融再生法開示債権1,108億4千6百万円に対して、貸倒引当金による保全が110億5千4百万円、担保保証等による保全が859億7千6百万円となり、保全率は87.5%となりました。

今後についても、引き続き、オフバランス化の更なる推進と企業再生・劣化防止への一段の取組み強化等を図り、開示債権残高の一層の削減に取り組んでまいりたいと考えております。

金融再生法開示債権(単体)

	前事業年度 (百万円)	当事業年度 (百万円)	前事業年度比 (百万円)
破産更生債権及びこれらに準ずる債権	90,704	52,054	38,650
危険債権	56,540	55,733	807
要管理債権	4,568	3,059	1,509
合計(A)	151,813	110,846	40,966
正常債権	3,383,221	3,395,648	12,426
総計(B)	3,535,035	3,506,495	28,539
開示債権比率((A)/(B))	4.29%	3.16%	1.13%
直接減額実施額	167,650	175,455	7,805

	前事業年度 (百万円)	当事業年度 (百万円)	前事業年度比 (百万円)
保全額(C)	135,649	97,031	38,617
貸倒引当金(D)	10,075	11,054	979
担保保証等(E)	125,574	85,976	39,597

(注) 貸倒引当金には、個別貸倒引当金及び要管理債権に対して計上している一般貸倒引当金の合計額を計上しております。

保全率(C)/(A)	89.3%	87.5%	1.8%
貸倒引当金の総額を分子にした場合の保全率	109.1%	112.9%	3.8%
担保保証等控除後の開示債権に対する引当率(D)/((A)-(E))	38.3%	44.4%	6.1%
貸倒引当金の総額を分子にした場合の引当率	152.7%	157.9%	5.2%

(3) 有価証券

有価証券は、年度中230億円増加し、当連結会計年度末残高は4,735億円となりました。

2 経営成績

(1) 損益状況

当連結会計年度も引き続き、資金の効率的な調達と運用を図り、経営の合理化・効率化に努めてまいりました。

経常収益は、貸出金利息が増加したこと等により、前連結会計年度比172億8千8百万円増加し、1,164億8千7百万円となりました。

一方、経常費用は不良債権処理額の減少等により、前連結会計年度比281億6千5百万円減少し、1,103億2千3百万円となりました。

これらの結果、経常利益は、前連結会計年度比454億5千4百万円改善し、61億6千3百万円、当期純利益は、前連結会計年度比294億1百万円改善し、52億7千5百万円となりました。

(2) 自己資本比率(国内基準)

連結自己資本比率は9.40%、単体自己資本比率は9.53%となりました。

第3 【設備の状況】

1 【設備投資等の概要】

当連結会計年度の設備投資等の概要は、次のとおりであります。

(1) 銀行業

当行では、お客さまの利便性の向上と業務の一層の効率化を図るため、江坂支店を新設いたしました。また、城東支店（旧京橋支店）の移転を含むその他店舗の設備更新を行いました結果、当期の設備投資額は4,789百万円となりました。なお、資産の効率的運用を図るため、1物件を売却いたしました。

(2) リース業

重要なものはありません。

(3) その他事業

重要なものはありません。

2 【主要な設備の状況】

当連結会計年度末における主要な設備の状況は次のとおりであります。

(1) 銀行業

(平成23年3月31日現在)

	会社名	店舗名 その他	所在地	設備の 内容	土地		建物	動産	リース 資産	合計	従業員数 (人)
					面積 (㎡)	帳簿 価額 (百万円)	帳簿 価額 (百万円)	帳簿 価額 (百万円)	帳簿 価額 (百万円)	帳簿 価額 (百万円)	
当行		本店ほか3店	大阪市中央区	店舗・ 事務所			574	1,689		2,264	739
		大阪西支店	大阪市西区	店舗			13	2		16	15
		深江プラザ	大阪市東成区	店舗	(414) 1,096	204	61	4		270	4
		今川支店	大阪市東住吉区	店舗	1,043	184	45	3		233	13
		放出支店 ほか1店	大阪市鶴見区	店舗	(140) 1,152	369	45	3		418	23
		生野支店	大阪市生野区	店舗	538	94	23	2		121	12
		加美支店 ほか1店	大阪市平野区	店舗	756	274	203	6		484	25
		難波支店	大阪市浪速区	店舗	316	155	46	2		204	16
		天王寺支店	大阪市天王寺区	店舗			35	3		39	13
		旧阿倍野南支店	大阪市阿倍野区	その他	299	72	45			117	
		玉出支店	大阪市西成区	店舗	476	148	26	1		175	15
		梅田支店 ほか2店	大阪市北区	店舗	87	282	161	7		451	47
		旧京橋支店	大阪市都島区	その他	(365) 365			0		0	
		上新庄支店	大阪市東淀川区	店舗			43	1		44	14
		住吉支店	大阪市住吉区	店舗			63	3		67	13
		出来島支店	大阪市西淀川区	店舗	668	187	63	1		252	10
	野田阪神支店	大阪市福島区	店舗			43	2		46	14	
	大正支店	大阪市大正区	店舗			58	2		60	11	
	南港アーバン ビルほか1店	大阪市住之江区	店舗・ 事務所	(330) 4,937	930	1,497	78		2,506	127	

会社名	店舗名 その他	所在地	設備の 内容	土地		建物	動産	リース 資産	合計	従業員数 (人)
				面積 (㎡)	帳簿 価額 (百万円)	帳簿 価額 (百万円)	帳簿 価額 (百万円)	帳簿 価額 (百万円)	帳簿 価額 (百万円)	
	城東支店	大阪市城東区	店舗	(466) 466		115	20		136	14
	十三支店 ほか1店	大阪市淀川区	店舗	1,212	1,003	697	34		1,735	26
	千林支店	大阪市旭区	店舗	350	111	46	0		158	6
	港支店	大阪市港区	店舗	(264) 264		42	3		45	10
	春日出プラザ	大阪市此花区	店舗	508	91	32	1		126	4
	枚岡支店 ほか4店	大阪府東大阪市	店舗	1,975	474	276	15		767	58
	豊中服部支店 ほか4店	大阪府豊中市	店舗	636	335	663	60		1,060	58
	枚方支店 ほか1店	大阪府枚方市	店舗	250	153	94	5		253	21
	堺支店 ほか1店	堺市堺区	店舗	2,115	679	108	7		795	21
	中もず支店	堺市北区	店舗			33	1		35	11
	鳳支店	堺市西区	店舗			28	1		30	9
	初芝支店 ほか1店	堺市東区	店舗	316	67	162	3		233	22
	高槻支店 ほか2店	大阪府高槻市	店舗	1,769	426	90	2		519	16
	豊津支店 ほか3店	大阪府吹田市	店舗	396	142	188	19		350	42
	茨木支店 ほか1店	大阪府茨木市	店舗	183	43	31	3		79	23
	守口支店 ほか1店	大阪府守口市	店舗	433	175	89	6		271	20
	八尾支店 ほか2店	大阪府八尾市	店舗	512	156	195	9		361	31
	住道支店 ほか1店	大阪府大東市	店舗	1,673	424	78	2		506	16
	布忍支店	大阪府松原市	店舗	578	151	44	1		198	11
	門真支店	大阪府門真市	店舗	1,282	490	200	7		699	18
	柏原支店	大阪府柏原市	店舗			28	2		30	13
	狭山支店	大阪府富田林市	店舗	354	93	38	1		133	8
	池田支店	大阪府池田市	店舗	1,185	327	144	5		477	13
	寝屋川支店 ほか1店	大阪府寝屋川市	店舗	985	126	228	5		360	25
	箕面支店	大阪府箕面市	店舗	741	237	199	3		440	13
	羽曳野支店 ほか1店	大阪府羽曳野市	店舗	430	91	80	3		176	15
	四条畷支店	大阪府四條畷市	店舗			41	1		43	7
	河南プラザ	大阪府南河内郡	店舗	298	27	23	2		53	5
	交野プラザ	大阪府交野市	店舗	519	72	32	2		107	5
	鳥飼支店	大阪府摂津市	店舗	(344) 344		8	1		9	6
	岸和田支店	大阪府岸和田市	店舗	(1,166) 1,166		219	4		223	14
	日根野支店	大阪府泉佐野市	店舗			17	2		19	8
	奈良支店	奈良県奈良市	店舗	277	166	49	1		217	12
	高田支店	奈良県大和高田市	店舗	1,690	357	166	3		526	12
	五条プラザ	奈良県五條市	店舗	373	28	41	4		75	5

会社名	店舗名 その他	所在地	設備の 内容	土地		建物	動産	リース 資産	合計	従業員数 (人)
				面積 (㎡)	帳簿 価額 (百万円)	帳簿 価額 (百万円)	帳簿 価額 (百万円)	帳簿 価額 (百万円)	帳簿 価額 (百万円)	
	神戸支店	神戸市中央区	店舗			30	2		33	17
	川西支店 ほか1店	兵庫県川西市	店舗	274	138	322	9		470	18
	尼崎支店 ほか1店	兵庫県尼崎市	店舗	(320) 320		79	4		84	26
	芦屋支店	兵庫県芦屋市	店舗			138	50		189	15
	淡路島支店	兵庫県淡路市	店舗	(803) 803		90	2		92	7
	西宮支店	兵庫県西宮市	店舗	138	104	59	1		164	14
	山本プラザ	兵庫県宝塚市	店舗	330	49	49	3		101	4
	京都支店 ほか1店	京都市下京区	店舗	429	246	136	7		390	43
	北野支店	京都市北区	店舗	484	144	33	1		179	14
	藤森支店 ほか2店	京都市伏見区	店舗	2,127	635	549	7		1,192	28
	御池支店	京都市中京区	店舗			20	13		34	16
	山科支店 ほか1店	京都市山科区	店舗	773	203	17	3		225	16
	大久保プラザ	京都府宇治市	店舗	280	62	39	3		105	4
	京都八幡支店	京都府八幡市	店舗			0	1		2	4
	木津支店	京都府木津川市	店舗	495	104	20	1		126	7
	福知山支店	京都府福知山市	店舗	322	76	7	1		85	6
	和歌山支店	和歌山県和歌山市	店舗			34	3		38	14
	橋本支店	和歌山県橋本市	店舗	559	73	35	2		111	7
	旧粉河支店	和歌山県紀の川市	その他	243	12				12	
	旧御坊支店	和歌山県御坊市	その他	474	23				23	
	びわこ営業部 ほか16店	滋賀県大津市	店舗・ 事務所	(5,939) 26,404	2,097	1,384	137		3,619	198
	安曇川支店 ほか2店	滋賀県高島市	店舗	(2,364) 4,208	113	103	6		223	25
	草津支店 ほか3店	滋賀県草津市	店舗	(801) 4,133	387	249	34		670	54
	栗東支店 ほか2店	滋賀県栗東市	店舗	(1,435) 4,587	246	46	6		299	22
	守山支店 ほか2店	滋賀県守山市	店舗	(1,055) 2,485	138	93	6		239	27
	野洲支店 ほか1店	滋賀県野洲市	店舗	2,062	143	51	2		197	15
	水口支店 ほか3店	滋賀県甲賀市	店舗	(942) 4,220	145	95	7		248	34
	甲西支店 ほか3店	滋賀県湖南市	店舗	(1,617) 3,564	86	118	7		212	25
	八日市支店 ほか3店	滋賀県東近江市	店舗	(1,612) 2,694	67	183	9		260	35

	会社名	店舗名 その他	所在地	設備の 内容	土地		建物	動産	リース 資産	合計	従業員数 (人)
					面積 (㎡)	帳簿 価額 (百万円)	帳簿 価額 (百万円)	帳簿 価額 (百万円)	帳簿 価額 (百万円)	帳簿 価額 (百万円)	
		八幡支店 ほか3店	滋賀県近江八幡市	店舗	(661) 5,528	406	263	23		693	32
		日野支店 ほか1店	滋賀県蒲生郡	店舗	1,239	32	39	1		74	9
		彦根支店 ほか3店	滋賀県彦根市	店舗	(973) 3,581	207	195	7		409	39
		愛知川支店	滋賀県愛知郡	店舗	1,117	36	16	1		54	8
		長浜支店 ほか4店	滋賀県長浜市	店舗	(3,174) 4,073	50	115	7		172	40
		米原支店	滋賀県米原市	店舗	(1,104) 1,104		44	1		46	7
		アストパワー - センター出張所	滋賀県犬上郡	その他			1	0		1	
		名古屋支店	名古屋市中村区	店舗			18	1		19	16
		東京支店	東京都中央区	店舗			37	3		41	18
		新宿アーバンプラザ	東京都新宿区	店舗			54	4		59	16
国内 連結 子会社	関西総合信用株式会社 びわこ信用保証株式会社 幸福カード株式会社	本社他	大阪市中央区 他	事務所	90	14	46	28		90	46

(2) リース業

	会社名	店舗名 その他	所在地	設備の 内容	土地		建物	動産	リース 資産	合計	従業員数 (人)
					面積 (㎡)	帳簿 価額 (百万円)	帳簿 価額 (百万円)	帳簿 価額 (百万円)	帳簿 価額 (百万円)	帳簿 価額 (百万円)	
国内 連結 子会社	関銀リース株式会社 びわ銀リース株式会社	本社他	大阪市中央区 他	事務所	19	5	16	912		934	34

(3) その他事業

	会社名	店舗名 その他	所在地	設備の 内容	土地		建物	動産	リース 資産	合計	従業員数 (人)
					面積 (㎡)	帳簿 価額 (百万円)	帳簿 価額 (百万円)	帳簿 価額 (百万円)	帳簿 価額 (百万円)	帳簿 価額 (百万円)	
国内 連結 子会社	株式会社 関西クレジット・ サービス びわ銀 カード株式 会社 関西モー ゲージ サービス 株式会社 株式会社 びわこビ ジネス サービス びわ銀 総合管理 株式 会社	本社他	大阪市中央区 他	事務所	118	19	49	39		108	86

- (注) 1 土地の面積欄の()内は、借地の面積(内書き)であり、建物を含めた年間賃借料は3,682百万円であります。
2 帳簿価額のうち「動産」は事務機器2,530百万円、その他925百万円であります。
3 当行の店舗外現金自動設備79か所は上記に含めて記載しております。
4 連結会社間のリース、レンタルにつきましては、土地の面積・帳簿価額、建物の帳簿価額及び動産の帳簿価額を利用者側のセグメントに計上しております。
5 関銀リース株式会社及びびわ銀リース株式会社はリース業、株式会社関西クレジット・サービス及びびわ銀カード株式会社はその他事業にそれぞれ一括計上しております。
6 土地の面積については、利用延床面積に応じて按分計上しております。

3 【設備の新設、除却等の計画】

当連結会計年度末において計画中である重要な設備の新設・除却等は次のとおりであります。

(1) 銀行業

会社名	店舗名 その他	所在地	区分	設備の 内容	投資予定金額 (百万円)		資金調達 方法	着手年月	完了予定 年月
					総額	既支払額			
当行	草津西支店	滋賀県草津市	新設	店舗	137	－	自己資金	平成23年6月	平成23年10月

(注) 上記設備計画の記載金額には、消費税及び地方消費税を含んでおりません。

(2) リース業

重要なものはありません。

(3) その他事業

重要なものはありません。

第4 【提出会社の状況】

1 【株式等の状況】

(1) 【株式の総数等】

【株式の総数】

種類	発行可能株式総数(株)
普通株式	1,400,000,000
第一回甲種優先株式	35,000,000
第二回甲種優先株式	35,000,000
計	1,470,000,000

【発行済株式】

種類	事業年度末現在 発行数(株) (平成23年3月31日)	提出日現在 発行数(株) (平成23年6月30日)	上場金融商品取引所 名又は登録認可金融 商品取引業協会名	内容
普通株式	737,918,913	同左	東京証券取引所 (市場第一部) 大阪証券取引所 (市場第一部)	完全議決権株式であり、権利 内容に何ら限定のない当行に おける標準となる株式であり ます。 単元株式数は、1,000株であり ます。
第一回甲種優先株式	27,500,000	同左		(注) 1
第二回甲種優先株式	23,125,000	同左		(注) 2
計	788,543,913	同左		

(注) 1 第一回甲種優先株式の主な内容は次のとおりであります。

1. 第一回甲種優先配当金

(1) 第一回甲種優先配当金の額

当社は、定款第37条第1項に定める剰余金の配当を行うときは、第一回甲種優先株式を有する株主(以下「第一回甲種優先株主」という)または第一回甲種優先株式の登録株式質権者(以下「第一回甲種優先登録株式質権者」という)に対し、普通株式を有する株主(以下「普通株主」という)または普通株式の登録株式質権者(以下「普通登録株式質権者」という)に先立ち、1株当たり800円(ただし、第一回甲種優先株式につき、株式の分割、株式無償割当て、株式の併合またはこれに類する事由があった場合には、適切に調整される)に、下記(2)に定める配当年率(以下「第一回甲種配当年率」という)を乗じて算出した額(円位未満小数第3位まで算出し、その小数第3位を四捨五入する。以下「第一回甲種優先配当金」という)を配当する。ただし、当該事業年度において下記2.に定める第一回甲種優先中間配当金の配当を行ったときは、当該第一回甲種優先中間配当金を控除した額とする。

(2) 第一回甲種配当年率

平成22年4月1日以降、次の年率修正日(下記に定義される)の前日までの各事業年度に係る第一回甲種配当年率

第一回甲種配当年率 = 6ヵ月円LIBOR + 3.50%

「年率修正日」は、毎年4月1日とする。当日が、英国ロンドンにおいて銀行が休業日の場合は前営業日を年率修正日とする。

「6ヵ月円LIBOR」とは、各年率修正日およびその直後の10月1日(当日が銀行休業日の場合は前営業日)の2時点において、英国銀行協会(BBA)によって公表されるユーロ円6ヵ月物ロンドン・インター・バンク・オファード・レートの平均値を指すものとする。

- (3) 非累積条項
ある事業年度において第一回甲種優先株主または第一回甲種優先登録株式質権者に対して配当する剰余金の額が第一回甲種優先配当金の額に達しないときは、その不足額は翌事業年度以降に累積しない。
- (4) 非参加条項
第一回甲種優先株主または第一回甲種優先登録株式質権者に対しては、第一回甲種優先配当金を超えて配当は行わない。ただし、当社が行う吸収分割手続の中で行われる会社法第758条第8号口もしくは同法第760条第7号口に規定される剰余金の配当または当社が行う新設分割手続の中で行われる同法第763条第12号口もしくは第765条第1項第8号口に規定される剰余金の配当についてはこの限りではない。
2. 第一回甲種優先中間配当金
当社は、定款第37条第2項に定める剰余金の配当を行うときは、第一回甲種優先株主または第一回甲種優先登録株式質権者に対し、普通株主または普通登録株式質権者に先立ち、第一回甲種優先株式1株につき第一回甲種優先配当金の2分の1を上限とする金銭(以下「第一回甲種優先中間配当金」という)を配当する。
3. 残余財産の分配
当社の残余財産を分配するときは、第一回甲種優先株主または第一回甲種優先登録株式質権者に対し、普通株主または普通登録株式質権者に先立ち、第一回甲種優先株式1株につき800円(ただし、第一回甲種優先株式につき、株式の分割、株式無償割当て、株式の併合またはこれに類する事由があった場合には、適切に調整される)を支払う。
第一回甲種優先株主または第一回甲種優先登録株式質権者に対しては、上記のほか残余財産の分配は行わない。
4. 議決権
第一回甲種優先株主は、株主総会において議決権を有しない。ただし、法令に別段の定めがある場合はこの限りではない。
5. 普通株式を対価とする取得請求権
第一回甲種優先株主は、下記(1)に定める取得を請求することができる期間中、当社に対して、下記(2)に定める財産を対価として自己の有する第一回甲種優先株式を取得することを請求することができる。かかる取得の請求があった場合、当社は、第一回甲種優先株主がかかる取得の請求をした第一回甲種優先株式を取得するのと引換えに、下記(2)に定める財産を当該第一回甲種優先株主に対して交付するものとする。
- (1) 取得を請求することができる期間
第一回甲種優先株式発行の日から平成41年9月30日まで(以下「取得請求期間」という)とする。
- (2) 取得と引換えに交付すべき財産
当社は、第一回甲種優先株式の取得と引換えに、第一回甲種優先株主が取得の請求をした第一回甲種優先株式数に800円(ただし、第一回甲種優先株式につき、株式の分割、株式無償割当て、株式の併合またはこれに類する事由があった場合には、適切に調整される)を乗じた額を下記(3)ないし(5)に定める計算式により計算される取得価額で除した数の普通株式を交付する。なお、第一回甲種優先株式の取得と引換えに交付すべき普通株式の数に1株に満たない端数があるときは、会社法第167条第3項に従ってこれを取扱う。
- (3) 当初取得価額
当初取得価額は、当社と株式会社びわこ銀行(以下「びわこ銀行」という)との合併に係る効力発生日の前日において有効なびわこ銀行第一回甲種優先株式の転換価額である139.3円を0.75で除した価額(円位未満小数第2位まで算出し、その小数第2位を四捨五入する)である185.7円とする。
- (4) 取得価額の修正
取得価額は、取得請求期間において、毎年10月1日(以下それぞれ「取得価額修正日」という)における時価(下記に定義される)に修正されるものとし、取得価額は当該取得価額修正日以降、翌取得価額修正日の前日(または取得請求期間の終了日)までの間、当該時価に修正されるものとする。ただし、当該時価がびわこ銀行第一回甲種優先株式の当初転換価額である199円を0.75で除した価額(円位未満小数第2位まで算出し、その小数第2位を四捨五入する)である265.3円(以下「修正基準取得価額」という)の70%の額(円位未満小数第2位まで算出し、その小数第2位を四捨五入する。以下「下限取得価額」という)を下回るときは、修正後取得価額は下限取得価額とする。また、当該時価が修正基準取得価額の100%の額(以下「上限取得価額」という)を上回るときは、修正後取得価額は上限取得価額とする。ただし、取得価額が取得価額修正日までに、下記(5)の規定により調整された場合には、上限取得価額および下限取得価額についても同様の調整を行うものとする。
上記「時価」とは、当該取得価額修正日に先立つ45取引日目に始まる30取引日の株式会社大阪証券取引所における当社の普通株式の普通取引の毎日の終値(気配表示を含む)の平均値(終値のない日数を除く)とし、その計算は円位未満小数第2位まで算出し、その小数第2位を四捨五入する。

(5) 取得価額の調整

- A. 当社は、第一回甲種優先株式発行後、下記B.に掲げる各事由により、当社の普通株式数に変更を生じる場合または変更を生じる可能性がある場合は、次に定める算式(以下「取得価額調整式」という)をもって取得価額を調整する。

$$\text{調整後取得価額} = \text{調整前取得価額} \times \frac{\text{既発行普通株式数} + \frac{\text{新発行・処分普通株式数} \times 1 \text{株当たり払込金額}}{\text{時価}}}{\text{既発行普通株式数} + \text{新発行・処分普通株式数}}$$

- B. 取得価額調整式により第一回甲種優先株式の取得価額の調整を行う場合およびその調整後の取得価額の適用時期については、次に定めるところによる。

(イ) 下記D.(ロ)に定める時価を下回る払込金額をもって普通株式を新たに発行または当社の有する当社の普通株式を処分する場合(無償割当ての場合を含む)(ただし、当社の普通株式の交付を請求できる取得請求権付株式もしくは新株予約権(新株予約権付社債に付されたものを含む。以下、本B.において同じ)その他の証券(以下あわせて「取得請求権付株式等」という)、または当社の普通株式の交付と引き換えに当社が取得することができる取得条項付株式もしくは取得条項付新株予約権その他の証券(以下あわせて「取得条項付株式等」という)が取得または行使され、これに対して普通株式が交付される場合を除く)

調整後の取得価額は、払込期日(払込期間が定められた場合は当該払込期間の末日とする。以下同じ)(無償割当ての場合はその効力発生日)の翌日以降、また、株主に募集株式の割当てを受ける権利を与えるためもしくは無償割当てのための基準日がある場合はその日の翌日以降、これを適用する。

(ロ) 株式分割により普通株式を発行する場合

調整後の取得価額は、株式分割のための基準日の翌日以降これを適用する。

(ハ) 下記D.(ロ)に定める時価を下回る価額(下記D.(ホ)に定義する意味を有する。以下、本(ハ)において同じ)をもって取得請求権付株式等を発行する場合(無償割当ての場合を含む)

調整後の取得価額は、当該取得請求権付株式等の払込期日(新株予約権の場合は割当日)(無償割当ての場合は効力発生日)に、または株主に取得請求権付株式等の割当てを受ける権利を与えるためもしくは無償割当てのための基準日がある場合はその日に、当該取得請求権付株式等の全てが当初の取得価額で取得されまたは当初の行使価額で行使されることにより普通株式の交付がなされたものとみなして取得価額調整式を準用して算出するものとし、その払込期日(新株予約権の場合は割当日)(無償割当ての場合は効力発生日)の翌日以降、またはその基準日の翌日以降、これを適用する。

上記にかかわらず、上記の普通株式が交付されたものとみなされる日において価額が確定しておらず、後日一定の日(以下「価額決定日」という)に価額が決定される取得請求権付株式等を発行した場合において、決定された価額が取得価額調整式に使用する時価を下回る場合には、調整後取得価額は、当該価額決定日に残存する取得請求権付株式等の全てが価額決定日に確定した取得価額で取得されまたは行使価額で行使されることにより普通株式の交付がなされたものとみなして取得価額調整式を準用して算出するものとし、当該価額決定日の翌日以降これを適用する。

(ニ) 取得条項付株式等の取得と引換えに取得価額調整式に使用される時価を下回る価額(下記D.(ホ)に定義する意味を有する)をもって普通株式を交付する場合

調整後取得価額は、取得日の翌日以降これを適用する。

- C. 取得価額調整式により算出された調整後の取得価額と調整前の取得価額との差額が1円未満にとどまる限りは、取得価額の調整はこれを行わない。ただし、この差額相当額は、その後取得価額の調整を必要とする事由が発生した場合に算出される調整後の取得価額にそのつど算入する。

- D. (イ) 取得価額調整式の計算については、円位未満小数第2位まで算出し、その小数第2位を四捨五入する。

(ロ) 取得価額調整式で使用する時価は、調整後の取得価額を適用する日に先立つ45取引日目に始まる30取引日の株式会社大阪証券取引所における当社の普通株式の普通取引の毎日の終値(気配表示を含む)の平均値(終値のない日数を除く)とし、その計算は、円位未満小数第2位まで算出し、その小数第2位を四捨五入する。

(ハ) 取得価額調整式で使用する既発行普通株式数は、基準日がある場合はその日、また基準日がない場合は、調整後の取得価額を適用する日の1ヶ月前の日における当社の発行済普通株式数から、当該日における当社の有する当社普通株式数を控除した数とする。

(ニ) 取得価額調整式で使用する1株あたり払込金額とは、(i)上記B.(イ)の場合には当該払込金額(無償割当ての場合は0円)(金銭以外の財産による払込の場合には適正な評価額)、(ii)上記B.(ロ)の場合には0円、(iii)上記B.(ハ)および(ニ)の場合には価額(下記(ホ)に定義する意味を有する)とする。

(ホ)上記B.(ハ)および(ニ)ならびに上記(二)において「価額」とは、取得請求権付株式等または取得条項付株式等の発行に際して払込みがなされた額(新株予約権の場合には、その行使に際して出資される財産の価額を加えた額とする)から、その取得または行使に際して当該取得請求権付株式等または取得条項付株式等の所持人に交付される普通株式以外の財産の価額を控除した金額を、その取得または行使に際して交付される普通株式数で除した金額をいう。

E. 当社は、上記B.の取得価額の調整を必要とする場合以外にも、次に掲げる場合には、取締役会が適当と判断する取得価額の調整を行うものとする。

(イ)株式の併合、資本金の額の減少、会社分割、または合併のために取得価額の調整を必要とするとき。
(ロ)その他当会社普通株式数の変更または変更の可能性が生じる事由の発生により取得価額の調整を必要とするとき。

(ハ)取得価額を調整すべき事由が2つ以上相接して発生し、一方の事由に基づく調整後の取得価額の算出に当たり使用すべき時価につき、他方の事由による影響を考慮する必要があるとき。

(6) 取得請求受付場所

大阪市中央区北浜四丁目5番33号
住友信託銀行株式会社 証券代行部

(7) 取得請求の効力発生

取得請求の効力は、取得請求に要する書類が上記(6)に記載する取得請求受付場所の営業時間内に取得請求受付場所に到着したときに発生する。

6. 株式の併合または分割、募集株式の割当てを受ける権利等

当社は、法令に別段の定めがある場合を除き、第一回甲種優先株式について株式の併合、分割または無償割当ては行わない。

当社は、第一回甲種優先株主には募集株式の割当てを受ける権利または募集新株予約権の割当てを受ける権利を与えない。

7. 種類株主総会の決議

定款において、会社法第322条第2項に関する定めはしておりません。

8. 単元株式数

1,000株

9. 議決権を有しないこととしている理由

第一回甲種優先株式は適切な資本政策を実行することを目的としたものであり、既存株主への影響を考慮したためである。

(注) 2 第二回甲種優先株式の主な内容は次のとおりであります。

1. 第二回甲種優先配当金

(1) 第二回甲種優先配当金の額

当社は、定款第37条第1項に定める剰余金の配当を行うときは、第二回甲種優先株式を有する株主(以下「第二回甲種優先株主」という)または第二回甲種優先株式の登録株式質権者(以下「第二回甲種優先登録株式質権者」という)に対し、普通株式を有する株主(以下「普通株主」という)または普通株式の登録株式質権者(以下「普通登録株式質権者」という)に先立ち、1株当たり800円(ただし、第二回甲種優先株式につき、株式の分割、株式無償割当て、株式の併合またはこれに類する事由があった場合には、適切に調整される)に、下記(2)に定める配当年率(以下「第二回甲種配当年率」という)を乗じて算出した額(円位未満小数第3位まで算出し、その小数第3位を四捨五入する。以下「第二回甲種優先配当金」という)を配当する。ただし、当該事業年度において下記2.に定める第二回甲種優先中間配当金の配当を行ったときは、当該第二回甲種優先中間配当金を控除した額とする。

(2) 第二回甲種配当年率

平成22年4月1日以降、次の年率修正日(下記に定義される)の前日までの各事業年度に係る第二回甲種配当年率

第二回甲種配当年率 = 6ヵ月円LIBOR + 3.50%

「年率修正日」は、毎年4月1日とする。当日が、英国ロンドンにおいて銀行が休業日の場合は前営業日を年率修正日とする。

「6ヵ月円LIBOR」とは、各年率修正日およびその直後の10月1日(当日が銀行休業日の場合は前営業日)の2時点において、英国銀行協会(BBA)によって公表されるユーロ円6ヵ月物ロンドン・インター・バンク・オファード・レートの平均値を指すものとする。

(3) 非累積条項

ある事業年度において第二回甲種優先株主または第二回甲種優先登録株式質権者に対して配当する剰余金の額が第二回甲種優先配当金の額に達しないときは、その不足額は翌事業年度以降に累積しない。

(4) 非参加条項

第二回甲種優先株主または第二回甲種優先登録株式質権者に対しては、第二回甲種優先配当金を超えて配当は行わない。ただし、当社が行う吸収分割手続の中で行われる会社法第758条第8号口もしくは同法第760条第7号口に規定される剰余金の配当または当社が行う新設分割手続の中で行われる同法第763条第12号口もしくは第765条第1項第8号口に規定される剰余金の配当についてはこの限りではない。

2. 第二回甲種優先中間配当金

当社は、定款第37条第2項に定める剰余金の配当を行うときは、第二回甲種優先株主または第二回甲種優先登録株式質権者に対し、普通株主または普通登録株式質権者に先立ち、第二回甲種優先株式1株につき第二回甲種優先配当金の2分の1を上限とする金銭(以下「第二回甲種優先中間配当金」という)を配当する。

3. 残余財産の分配

当社の残余財産を分配するときは、第二回甲種優先株主または第二回甲種優先登録株式質権者に対し、普通株主または普通登録株式質権者に先立ち、第二回甲種優先株式1株につき800円(ただし、第二回甲種優先株式につき、株式の分割、株式無償割当て、株式の併合またはこれに類する事由があった場合には、適切に調整される)を支払う。

第二回甲種優先株主または第二回甲種優先登録株式質権者に対しては、上記のほか残余財産の分配は行わない。

4. 議決権

第二回甲種優先株主は、株主総会において議決権を有しない。ただし、法令に別段の定めがある場合はこの限りではない。

5. 普通株式を対価とする取得請求権

第二回甲種優先株主は、下記(1)に定める取得を請求することができる期間中、当社に対して、下記(2)に定める財産を対価として自己の有する第二回甲種優先株式を取得することを請求することができる。かかる取得の請求があった場合、当社は、第二回甲種優先株主がかかる取得の請求をした第二回甲種優先株式を取得するのと引換えに、下記(2)に定める財産を当該第二回甲種優先株主に対して交付するものとする。

(1) 取得を請求することができる期間

第二回甲種優先株式発行の日から平成42年3月31日まで(以下「取得請求期間」という)とする。

(2) 取得と引換えに交付すべき財産

当社は、第二回甲種優先株式の取得と引換えに、第二回甲種優先株主が取得の請求をした第二回甲種優先株式数に800円(ただし、第二回甲種優先株式につき、株式の分割、株式無償割当て、株式の併合またはこれに類する事由があった場合には、適切に調整される)を乗じた額を下記(3)ないし(5)に定める計算式により計算される取得価額で除した数の普通株式を交付する。なお、第二回甲種優先株式の取得と引換えに交付すべき普通株式の数に1株に満たない端数があるときは、会社法第167条第3項に従ってこれを取扱う。

(3) 当初取得価額

当初取得価額は、当社と株式会社びわこ銀行(以下「びわこ銀行」という)との合併に係る効力発生日の前日において有効なびわこ銀行第二回甲種優先株式の転換価額である127.4円を0.75で除した価額(円位未満小数第2位まで算出し、その小数第2位を四捨五入する)である169.9円とする。

(4) 取得価額の修正

取得価額は、取得請求期間において、毎年4月1日(以下それぞれ「取得価額修正日」という)における時価(下記に定義される)に修正されるものとし、取得価額は当該取得価額修正日以降、翌取得価額修正日の前日(または取得請求期間の終了日)までの間、当該時価に修正されるものとする。ただし、当該時価がびわこ銀行第二回甲種優先株式の当初転換価額である182円を0.75で除した価額(円位未満小数第2位まで算出し、その小数第2位を四捨五入する)である242.7円(以下「修正基準取得価額」という)の70%の額(円位未満小数第2位まで算出し、その小数第2位を四捨五入する。以下「下限取得価額」という)を下回るときは、修正後取得価額は下限取得価額とする。また、当該時価が修正基準取得価額の100%の額(以下「上限取得価額」という)を上回るときは、修正後取得価額は上限取得価額とする。ただし、取得価額が取得価額修正日までに、下記(5)の規定により調整された場合には、上限取得価額および下限取得価額についても同様の調整を行うものとする。

上記「時価」とは、当該取得価額修正日に先立つ45取引日目に始まる30取引日の株式会社大阪証券取引所における当社の普通株式の普通取引の毎日の終値(気配表示を含む)の平均値(終値のない日数を除く)とし、その計算は円位未満小数第2位まで算出し、その小数第2位を四捨五入する。

(5) 取得価額の調整

- A. 当社は、第二回甲種優先株式発行後、下記B. に掲げる各事由により、当社の普通株式数に変更を生じる場合または変更を生じる可能性がある場合は、次に定める算式(以下「取得価額調整式」という)をもって取得価額を調整する。

$$\text{調整後取得価額} = \text{調整前取得価額} \times \frac{\text{既発行普通株式数} + \frac{\text{新発行・処分普通株式数} \times 1 \text{株あたり払込金額}}{\text{時価}}}{\text{既発行普通株式数} + \text{新発行・処分普通株式数}}$$

- B. 取得価額調整式により第二回甲種優先株式の取得価額の調整を行う場合およびその調整後の取得価額の適用時期については、次に定めるところによる。

(イ) 下記D.(ロ)に定める時価を下回る払込金額をもって普通株式を新たに発行または当社の有する当社の普通株式を処分する場合(無償割当ての場合を含む)(ただし、当社の普通株式の交付を請求できる取得請求権付株式もしくは新株予約権(新株予約権付社債に付されたものを含む。以下、本B.において同じ)その他の証券(以下あわせて「取得請求権付株式等」という)、または当社の普通株式の交付と引き換えに当社が取得することができる取得条項付株式もしくは取得条項付新株予約権その他の証券(以下あわせて「取得条項付株式等」という)が取得または行使され、これに対して普通株式が交付される場合を除く)

調整後の取得価額は、払込期日(払込期間が定められた場合は当該払込期間の末日とする。以下同じ)(無償割当ての場合はその効力発生日)の翌日以降、また、株主に募集株式の割当てを受ける権利を与えるためもしくは無償割当てのための基準日がある場合はその日の翌日以降、これを適用する。

(ロ) 株式分割により普通株式を発行する場合

調整後の取得価額は、株式分割のための基準日の翌日以降これを適用する。

(ハ) 下記D.(ロ)に定める時価を下回る価額(下記D.(ホ)に定義する意味を有する。以下、本(ハ)において同じ)をもって取得請求権付株式等を発行する場合(無償割当ての場合を含む)

調整後の取得価額は、当該取得請求権付株式等の払込期日(新株予約権の場合は割当日)(無償割当ての場合は効力発生日)に、または株主に取得請求権付株式等の割当てを受ける権利を与えるためもしくは無償割当てのための基準日がある場合はその日に、当該取得請求権付株式等の全てが当初の取得価額で取得されまたは当初の行使価額で行使されることにより普通株式の交付がなされたものとみなして取得価額調整式を準用して算出するものとし、その払込期日(新株予約権の場合は割当日)(無償割当ての場合は効力発生日)の翌日以降、またはその基準日の翌日以降、これを適用する。

上記にかかわらず、上記の普通株式が交付されたものとみなされる日において価額が確定しておらず、後日一定の日(以下「価額決定日」という)に価額が決定される取得請求権付株式等を発行した場合において、決定された価額が取得価額調整式に使用する時価を下回る場合には、調整後取得価額は、当該価額決定日に残存する取得請求権付株式等の全てが価額決定日に確定した取得価額で取得されまたは行使価額で行使されることにより普通株式の交付がなされたものとみなして取得価額調整式を準用して算出するものとし、当該価額決定日の翌日以降これを適用する。

(ニ) 取得条項付株式等の取得と引換えに取得価額調整式に使用される時価を下回る価額(下記D.

(ホ)に定義する意味を有する)をもって普通株式を交付する場合

調整後取得価額は、取得日の翌日以降これを適用する。

- C. 取得価額調整式により算出された調整後の取得価額と調整前の取得価額との差額が1円未満にとどまる限りは、取得価額の調整はこれを行わない。ただし、この差額相当額は、その後取得価額の調整を必要とする事由が発生した場合に算出される調整後の取得価額にそのつど算入する。

- D. (イ) 取得価額調整式の計算については、円位未満小数第2位まで算出し、その小数第2位を四捨五入する。

(ロ) 取得価額調整式で使用する時価は、調整後の取得価額を適用する日に先立つ45取引日目に始まる30取引日の株式会社大阪証券取引所における当社の普通株式の普通取引の毎日の終値(気配表示を含む)の平均値(終値のない日数を除く)とし、その計算は、円位未満小数第2位まで算出し、その小数第2位を四捨五入する。

(ハ) 取得価額調整式で使用する既発行普通株式数は、基準日がある場合はその日、また基準日がない場合は、調整後の取得価額を適用する日の1ヶ月前の日における当社の発行済普通株式数から、当該日における当社の有する当社普通株式数を控除した数とする。

(ニ) 取得価額調整式で使用する1株あたり払込金額とは、(i)上記B.(イ)の場合には当該払込金額(無償割当ての場合は0円)(金銭以外の財産による払込の場合には適正な評価額)、(ii)上記B.(ロ)の場合には0円、(iii)上記B.(ハ)および(ニ)の場合には価額(下記(ホ)に定義する意味を有する)とする。

(ホ)上記B.(ハ)および(ニ)ならびに上記(二)において「価額」とは、取得請求権付株式等または取得条項付株式等の発行に際して払込みがなされた額(新株予約権の場合には、その行使に際して出資される財産の価額を加えた額とする)から、その取得または行使に際して当該取得請求権付株式等または取得条項付株式等の所持人に交付される普通株式以外の財産の価額を控除した金額を、その取得または行使に際して交付される普通株式数で除した金額をいう。

E. 当社は、上記B.の取得価額の調整を必要とする場合以外にも、次に掲げる場合には、取締役会が適当と判断する取得価額の調整を行うものとする。

(イ)株式の併合、資本金の額の減少、会社分割、または合併のために取得価額の調整を必要とするとき。

(ロ)その他当会社普通株式数の変更または変更の可能性が生じる事由の発生により取得価額の調整を必要とするとき。

(ハ)取得価額を調整すべき事由が2つ以上相接して発生し、一方の事由に基づく調整後の取得価額の算出に当たり使用すべき時価につき、他方の事由による影響を考慮する必要があるとき。

(6) 取得請求受付場所

大阪市中央区北浜四丁目5番33号
住友信託銀行株式会社 証券代行部

(7) 取得請求の効力発生

取得請求の効力は、取得請求に要する書類が上記(6)に記載する取得請求受付場所の営業時間内に取得請求受付場所に到着したときに発生する。

6. 株式の併合または分割、募集株式の割当てを受ける権利等

当社は、法令に別段の定めがある場合を除き、第二回甲種優先株式について株式の併合、分割または無償割当ては行わない。

当社は、第二回甲種優先株主には募集株式の割当てを受ける権利または募集新株予約権の割当てを受ける権利を与えない。

7. 種類株主総会の決議

定款において、会社法第322条第2項に関する定めはしておりません。

8. 単元株式数

1,000株

9. 議決権を有しないこととしている理由

第二回甲種優先株式は適切な資本政策を実行することを目的としたものであり、既存株主への影響を考慮したためである。

(注) 3 第一回甲種優先株式および第二回甲種優先株式に係る優先配当金、優先中間配当金および残余財産の分配における支払順位は同順位とする。

(2) 【新株予約権等の状況】

当行は、旧商法第280条ノ19第1項の規定に基づく新株引受権を付与しております。その内容は次のとおりであります。

平成13年6月28日定時株主総会決議

	事業年度末現在 (平成23年3月31日)	提出日の前月末現在 (平成23年5月31日)
新株予約権の数		同左
新株予約権のうち自己新株予約権の数		同左
新株予約権の目的となる株式の種類	普通株式	同左
新株予約権の目的となる株式の数	94,000株	90,000株
新株予約権の行使時の払込金額	155円	同左
新株予約権の行使期間	平成15年6月29日～ 平成23年6月28日	同左
新株予約権の行使により株式を発行する場合の株式の発行価格及び資本組入額	発行価格 155円 資本組入額 78円	同左
新株予約権の行使の条件	被付与者が取締役又は使用人の地位を失った後も5年間に限り権利を行使できる。 被付与者が死亡した場合には相続人が新株引受権を行使できる。 その他の条件は、付与契約において定める。	同左
新株予約権の譲渡に関する事項	被付与者及び承継人は、新株引受権を譲渡又は質入することはできない。	同左
代用払込みに関する事項		同左
組織再編成行為に伴う新株予約権の交付に関する事項		同左

また、当行は、平成13年改正旧商法第280条ノ20及び同法第280条ノ21の規定に基づく新株予約権を割当てております。その内容は次のとおりであります。

平成14年6月27日定時株主総会決議

	事業年度末現在 (平成23年3月31日)	提出日の前月末現在 (平成23年5月31日)
新株予約権の数	126個	120個
新株予約権のうち自己新株予約権の数		同左
新株予約権の目的となる株式の種類	普通株式	同左
新株予約権の目的となる株式の数	126,000株	120,000株
新株予約権の行使時の払込金額	131,000円(1株当たり131円)	同左
新株予約権の行使期間	平成16年6月28日～ 平成24年6月27日	同左
新株予約権の行使により株式を発行する場合の株式の発行価格及び資本組入額	発行価格 131円 資本組入額 66円	同左
新株予約権の行使の条件	被割当者は、権利行使時において役職員の地位にあることを要する。ただし、任期満了による退任、定年退職その他取締役会が正当な理由があると認めた場合は、役職員の地位を失った後も5年間に限り新株予約権を行使できる。被割当者が死亡した場合には、その相続人が新株予約権を行使できる。その他の条件は、割当契約において定める。	同左
新株予約権の譲渡に関する事項	新株予約権の譲渡については、取締役会の承認を要する。	同左
代用払込みに関する事項		同左
組織再編成行為に伴う新株予約権の交付に関する事項		同左

平成15年6月27日定時株主総会決議

	事業年度末現在 (平成23年3月31日)	提出日の前月末現在 (平成23年5月31日)
新株予約権の数	210個	204個
新株予約権のうち自己新株予約権の数		同左
新株予約権の目的となる株式の種類	普通株式	同左
新株予約権の目的となる株式の数	210,000株	204,000株
新株予約権の行使時の払込金額	179,000円(1株当たり179円)	同左
新株予約権の行使期間	平成17年6月28日～ 平成25年6月27日	同左
新株予約権の行使により株式を発行する場合の株式の発行価格及び資本組入額	発行価格 179円 資本組入額 90円	同左
新株予約権の行使の条件	被割当者は、権利行使時において役職員の地位にあることを要する。ただし、任期満了による退任、定年退職その他取締役会が正当な理由があると認めた場合は、役職員の地位を失った後も5年間に限り新株予約権を行使できる。被割当者が死亡した場合には、その相続人が新株予約権を行使できる。その他の条件は、割当契約において定める。	同左
新株予約権の譲渡に関する事項	新株予約権の譲渡については、取締役会の承認を要する。	同左
代用払込みに関する事項		同左
組織再編成行為に伴う新株予約権の交付に関する事項		同左

平成16年6月29日定時株主総会決議

	事業年度末現在 (平成23年3月31日)	提出日の前月末現在 (平成23年5月31日)
新株予約権の数	302個	291個
新株予約権のうち自己新株予約権の数		同左
新株予約権の目的となる株式の種類	普通株式	同左
新株予約権の目的となる株式の数	302,000株	291,000株
新株予約権の行使時の払込金額	202,000円(1株当たり202円)	同左
新株予約権の行使期間	平成18年6月30日～ 平成26年6月29日	同左
新株予約権の行使により株式を発行する場合の株式の発行価格及び資本組入額	発行価格 202円 資本組入額 101円	同左
新株予約権の行使の条件	被割当者は、権利行使時において役職員の地位にあることを要する。ただし、任期満了による退任、定年退職その他取締役会が正当な理由があると認めた場合は、役職員の地位を失った後も5年間に限り新株予約権を行使できる。被割当者が死亡した場合には、その相続人が新株予約権を行使できる。その他の条件は、割当契約において定める。	同左
新株予約権の譲渡に関する事項	新株予約権の譲渡については、取締役会の承認を要する。	同左
代用払込みに関する事項		同左
組織再編成行為に伴う新株予約権の交付に関する事項		同左

平成17年6月29日定時株主総会決議

	事業年度末現在 (平成23年3月31日)	提出日の前月末現在 (平成23年5月31日)
新株予約権の数	431個	403個
新株予約権のうち自己新株予約権の数		同左
新株予約権の目的となる株式の種類	普通株式	同左
新株予約権の目的となる株式の数	431,000株	403,000株
新株予約権の行使時の払込金額	313,000円(1株当たり313円)	同左
新株予約権の行使期間	平成19年6月30日～ 平成27年6月29日	同左
新株予約権の行使により株式を発行する場合の株式の発行価格及び資本組入額	発行価格 313円 資本組入額 157円	同左
新株予約権の行使の条件	被割当者は、権利行使時において役職員の地位にあることを要する。ただし、任期満了による退任、定年退職その他取締役会が正当な理由があると認めた場合は、役職員の地位を失った後も5年間に限り新株予約権を行使できる。被割当者が死亡した場合には、その相続人が新株予約権を行使できる。その他の条件は、割当契約において定める。	同左
新株予約権の譲渡に関する事項	新株予約権の譲渡については、取締役会の承認を要する。	同左
代用払込みに関する事項		同左
組織再編成行為に伴う新株予約権の交付に関する事項		同左

更に、当行は、会社法第236条、第238条、第239条及び第361条の規定に基づき、ストックオプションとして新株予約権を割当てております。その内容は次のとおりであります。

平成18年6月29日定時株主総会決議

(取締役に対する付与分)

	事業年度末現在 (平成23年3月31日)	提出日の前月末現在 (平成23年5月31日)
新株予約権の数	162個	同左
新株予約権のうち自己新株予約権の数		同左
新株予約権の目的となる株式の種類	普通株式	同左
新株予約権の目的となる株式の数	162,000株	同左
新株予約権の行使時の払込金額	490,000円(1株当たり490円)	同左
新株予約権の行使期間	平成20年6月30日～ 平成28年6月29日	同左
新株予約権の行使により株式を発行する場合の株式の発行価格及び資本組入額	発行価格 628円 資本組入額 314円	同左
新株予約権の行使の条件	新株予約権の割当を受けた者(以下、「新株予約権者」という。)は、権利行使時において取締役の地位にあることを要する。ただし、任期満了による退任その他取締役会が正当な理由があると認めた場合は、取締役の地位を失った後も5年間に限り新株予約権を行使できる。 新株予約権者が死亡した場合には、その相続人が新株予約権を行使できる。 その他の条件については、定時株主総会及び取締役会の決議に基づき、当行と新株予約権の割当を受ける者との間で締結する新株予約権割当契約において定める。	同左
新株予約権の譲渡に関する事項	譲渡による新株予約権の取得については、取締役会の承認を要する。	同左
代用払込みに関する事項		同左
組織再編成行為に伴う新株予約権の交付に関する事項		同左

(取締役を兼務していない執行役員及び使用人に対する付与分)

	事業年度末現在 (平成23年3月31日)	提出日の前月末現在 (平成23年5月31日)
新株予約権の数	115個	同左
新株予約権のうち自己新株予約権の数		同左
新株予約権の目的となる株式の種類	普通株式	同左
新株予約権の目的となる株式の数	115,000株	同左
新株予約権の行使時の払込金額	490,000円(1株当たり490円)	同左
新株予約権の行使期間	平成20年6月30日～ 平成28年6月29日	同左
新株予約権の行使により株式を発行する場合の株式の発行価格及び資本組入額	発行価格 628円 資本組入額 314円	同左
新株予約権の行使の条件	新株予約権の割当を受けた者(以下、「新株予約権者」という。)は、権利行使時において執行役員又は使用人の地位にあることを要する。ただし、執行役員の任期満了による退任、定年退職その他取締役会が正当な理由があると認めた場合は、執行役員又は使用人の地位を失った後も5年間に限り新株予約権を行使できる。 新株予約権者が死亡した場合には、その相続人が新株予約権を行使できる。 その他の条件については、定時株主総会及び取締役会の決議に基づき、当行と新株予約権の割当を受ける者との間で締結する新株予約権割当契約において定める。	同左
新株予約権の譲渡に関する事項	譲渡による新株予約権の取得については、取締役会の承認を要する。	同左
代用払込みに関する事項		同左
組織再編成行為に伴う新株予約権の交付に関する事項		同左

平成19年6月28日定時株主総会決議

(取締役に対する付与分)

	事業年度末現在 (平成23年3月31日)	提出日の前月末現在 (平成23年5月31日)
新株予約権の数	174個	同左
新株予約権のうち自己新株予約権の数		同左
新株予約権の目的となる株式の種類	普通株式	同左
新株予約権の目的となる株式の数	174,000株	同左
新株予約権の行使時の払込金額	461,000円(1株当たり461円)	同左
新株予約権の行使期間	平成21年6月29日～ 平成29年6月28日	同左
新株予約権の行使により株式を発行する場合の株式の発行価格及び資本組入額	発行価格 557円 資本組入額 279円	同左
新株予約権の行使の条件	新株予約権の割当を受けた者(以下、「新株予約権者」という。)は、権利行使時において取締役の地位にあることを要する。ただし、任期満了による退任その他取締役会が正当な理由があると認めた場合は、取締役の地位を失った後も5年間に限り新株予約権を行使できる。 新株予約権者が死亡した場合には、その相続人が新株予約権を行使できる。 その他の条件については、定時株主総会及び取締役会の決議に基づき、当行と新株予約権の割当を受ける者との間で締結する新株予約権割当契約において定める。	同左
新株予約権の譲渡に関する事項	譲渡による新株予約権の取得については、取締役会の承認を要する。	同左
代用払込みに関する事項		同左
組織再編成行為に伴う新株予約権の交付に関する事項		同左

(注) 新株予約権の取得の事由及び条件

当行が消滅会社となる合併契約書が株主総会で承認された場合、又は当行が完全子会社となる株式交換契約書もしくは株式移転の議案が株主総会で承認された場合は、取締役会が別途定める日に、当行は、新株予約権を無償で取得することができる。

(取締役を兼務していない執行役員及び使用人に対する付与分)

	事業年度末現在 (平成23年3月31日)	提出日の前月末現在 (平成23年5月31日)
新株予約権の数	112個	同左
新株予約権のうち自己新株予約権の数		同左
新株予約権の目的となる株式の種類	普通株式	同左
新株予約権の目的となる株式の数	112,000株	同左
新株予約権の行使時の払込金額	461,000円(1株当たり461円)	同左
新株予約権の行使期間	平成21年6月29日～ 平成29年6月28日	同左
新株予約権の行使により株式を発行する場合の株式の発行価格及び資本組入額	発行価格 557円 資本組入額 279円	同左
新株予約権の行使の条件	新株予約権の割当を受けた者(以下、「新株予約権者」という。)は、権利行使時において執行役員又は使用人の地位にあることを要する。ただし、執行役員の任期満了による退任、定年退職その他取締役会が正当な理由があると認めた場合は、執行役員又は使用人の地位を失った後も5年間に限り新株予約権を行使できる。 新株予約権者が死亡した場合には、その相続人が新株予約権を行使できる。 その他の条件については、定時株主総会及び取締役会の決議に基づき、当行と新株予約権の割当を受ける者との間で締結する新株予約権割当契約において定める。	同左
新株予約権の譲渡に関する事項	譲渡による新株予約権の取得については、取締役会の承認を要する。	同左
代用払込みに関する事項		同左
組織再編成行為に伴う新株予約権の交付に関する事項		同左

(注) 新株予約権の取得の事由及び条件

当行が消滅会社となる合併契約書が株主総会で承認された場合、又は当行が完全子会社となる株式交換契約書もしくは株式移転の議案が株主総会で承認された場合は、取締役会が別途定める日に、当行は、新株予約権を無償で取得することができる。

平成20年6月27日定時株主総会決議

	事業年度末現在 (平成23年3月31日)	提出日の前月末現在 (平成23年5月31日)
新株予約権の数	289個	同左
新株予約権のうち自己新株予約権の数		同左
新株予約権の目的となる株式の種類	普通株式	同左
新株予約権の目的となる株式の数	289,000株	同左
新株予約権の行使時の払込金額	302,000円(1株当たり302円)	同左
新株予約権の行使期間	平成22年6月28日～ 平成30年6月27日	同左
新株予約権の行使により株式を発行する場合の株式の発行価格及び資本組入額	発行価格 339円 資本組入額 170円	同左
新株予約権の行使の条件	新株予約権の割当を受けた者(以下、「新株予約権者」という。)は、権利行使時において取締役、執行役員又は使用人の地位にあることを要する。ただし、任期満了による退任、定年退職その他取締役会が正当な理由があると認めた場合は、取締役、執行役員又は使用人の地位を失った後も5年間に限り新株予約権を行使できる。新株予約権者が死亡した場合には、その相続人が新株予約権を行使できる。その他の条件については、定時株主総会及び取締役会の決議に基づき、当行と新株予約権の割当を受ける者との間で締結する新株予約権割当契約において定める。	同左
新株予約権の譲渡に関する事項	譲渡による新株予約権の取得については、取締役会の承認を要する。	同左
代用払込みに関する事項		同左
組織再編成行為に伴う新株予約権の交付に関する事項		同左

(注) 新株予約権の取得の事由及び条件

当行が消滅会社となる合併契約書が株主総会で承認された場合、又は当行が完全子会社となる株式交換契約書もしくは株式移転の議案が株主総会で承認された場合は、取締役会が別途定める日に、当行は、新株予約権を無償で取得することができる。

平成21年6月26日定時株主総会決議

	事業年度末現在 (平成23年3月31日)	提出日の前月末現在 (平成23年5月31日)
新株予約権の数	350個	同左
新株予約権のうち自己新株予約権の数		同左
新株予約権の目的となる株式の種類	普通株式	同左
新株予約権の目的となる株式の数	350,000株	同左
新株予約権の行使時の払込金額	193,000円(1株当たり193円)	同左
新株予約権の行使期間	平成23年6月27日～ 平成31年6月26日	同左
新株予約権の行使により株式を発行する場合の株式の発行価格及び資本組入額	発行価格 244円 資本組入額 122円	同左
新株予約権の行使の条件	<p>新株予約権の割当を受けた者(以下、「新株予約権者」という。)は、権利行使時において取締役、執行役員又は使用人の地位にあることを要する。ただし、任期満了による退任、定年退職その他取締役会が正当な理由があると認めた場合は、取締役、執行役員又は使用人の地位を失った後も5年間に限り新株予約権を行使できる。</p> <p>新株予約権者が死亡した場合には、その相続人が新株予約権を行使できる。</p> <p>その他の条件については、定時株主総会及び取締役会の決議に基づき、当行と新株予約権の割当を受ける者との間で締結する新株予約権割当契約において定める。</p>	同左
新株予約権の譲渡に関する事項	譲渡による新株予約権の取得については、取締役会の承認を要する。	同左
代用払込みに関する事項		同左
組織再編成行為に伴う新株予約権の交付に関する事項		同左

(注) 新株予約権の取得の事由及び条件

当行が消滅会社となる合併契約書が株主総会で承認された場合、又は当行が完全子会社となる株式交換契約書もしくは株式移転の議案が株主総会で承認された場合は、取締役会が別途定める日に、当行は、新株予約権を無償で取得することができる。

(3) 【行使価額修正条項付新株予約権付社債券等の行使状況等】

該当ありません。

(4) 【ライツプランの内容】

該当ありません。

(5) 【発行済株式総数、資本金等の推移】

年月日	発行済株式 総数増減数 (千株)	発行済株式 総数残高 (千株)	資本金増減額 (千円)	資本金残高 (千円)	資本準備金 増減額 (千円)	資本準備金 残高 (千円)
平成21年3月31日 (注) 1	155,038	634,386	9,999,951	47,039,951	9,999,951	18,546,063
平成22年3月1日 (注) 2	154,157	788,543		47,039,951		18,546,063
平成22年6月29日 (注) 3		788,543		47,039,951	102,920	18,648,983

(注) 1 有償 第三者割当 発行価格 129円 資本組入額 64.50円 割当先 株式会社三井住友銀行

2 平成22年3月1日の発行済株式総数の増加は、株式会社びわこ銀行との合併によるものであります。

株式の種類別の合併比率

普通株式 株式会社関西アーバン銀行 1 : 株式会社びわこ銀行0.75

優先株式（第一回甲種優先株式） 株式会社関西アーバン銀行 1 : 株式会社びわこ銀行 1

優先株式（第二回甲種優先株式） 株式会社関西アーバン銀行 1 : 株式会社びわこ銀行 1

3 資本剰余金からの配当に伴う資本準備金の積立であります。

(6) 【所有者別状況】

普通株式

平成23年3月31日現在

区分	株式の状況(1単元の株式数1,000株)							単元未満株式の状況(株)	
	政府及び地方公共団体	金融機関	金融商品取引業者	その他の法人	外国法人等		個人その他		計
					個人以外	個人			
株主数(人)		47	29	904	91	2	10,448	11,521	
所有株式数(単元)		436,239	3,365	170,692	49,843	13	73,334	733,486	4,432,913
所有株式数の割合(%)		59.47	0.46	23.27	6.80	0.00	10.00	100.00	

- (注) 1 自己株式2,794,615株は「個人その他」に2,794単元、「単元未満株式の状況」に615株含まれております。なお、自己株式2,794,615株は株主名簿上の株式数であり、期末日現在の実質的な所有株式数は2,793,615株であります。
- 2 上記の「その他の法人」及び「単元未満株式の状況」の欄には、株式会社証券保管振替機構名義の株式がそれぞれ38単元及び250株含まれております。

第一回甲種優先株式

平成23年3月31日現在

区分	株式の状況(1単元の株式数1,000株)							単元未満株式の状況(株)	
	政府及び地方公共団体	金融機関	金融商品取引業者	その他の法人	外国法人等		個人その他		計
					個人以外	個人			
株主数(人)		2						2	
所有株式数(単元)		27,500						27,500	
所有株式数の割合(%)		100.00						100.00	

第二回甲種優先株式

平成23年3月31日現在

区分	株式の状況(1単元の株式数1,000株)							単元未満株式の状況(株)	
	政府及び地方公共団体	金融機関	金融商品取引業者	その他の法人	外国法人等		個人その他		計
					個人以外	個人			
株主数(人)		1						1	
所有株式数(単元)		23,125						23,125	
所有株式数の割合(%)		100.00						100.00	

(7) 【大株主の状況】

所有株式数別

平成23年3月31日現在

氏名又は名称	住所	所有株式数 (千株)	発行済株式総数に対する 所有株式数の割合(%)
株式会社三井住友銀行	東京都千代田区丸の内1丁目1番2号	411,097	52.13
銀泉株式会社	東京都千代田区九段南3丁目9 15	38,083	4.82
株式会社セディナ	名古屋市中区丸の内3丁目23-20	27,628	3.50
TAIYO FUND, L.P. (常任代理人 シティバンク銀行 株式会社)	40 RAGSDALE DRIVE, SUITE 200 MONTEREY, CA 93940 US (東京都品川区東品川2丁目3番14号)	26,852	3.40
三井住友カード株式会社	大阪市中央区今橋4丁目5 15	17,817	2.25
三井住友ファイナンス&リース 株式会社	東京都港区西新橋3丁目9 4	15,862	2.01
株式会社日本総合研究所	東京都千代田区一番町16番	12,890	1.63
日本トラスティ・サービス信託 銀行株式会社(信託口)	東京都中央区晴海1丁目8 11	12,015	1.52
関西アーバン銀行自社株投資会	大阪市中央区西心斎橋1丁目2番4号	8,756	1.11
日本トラスティ・サービス信託 銀行株式会社(信託口4)	東京都中央区晴海1丁目8 11	6,794	0.86
計		577,798	73.27

- (注) 1 発行済株式総数に対する所有株式数の割合は、小数点第3位以下を切り捨てて表示しております。
2 上記大株主のうち株式会社三井住友銀行の有する株式の種類及び種類ごとの数は、普通株式361,097千株、第一回甲種優先株式26,875千株、第二回甲種優先株式23,125千株であります。
上記表中、同行以外の大株主が有する株式は、すべて普通株式であります。

所有議決権数別

平成23年3月31日現在

氏名又は名称	住所	所有議決権数 (個)	総株主の議決権に対する 所有議決権数の割合(%)
株式会社三井住友銀行	東京都千代田区丸の内1丁目1番2号	361,097	49.41
銀泉株式会社	東京都千代田区九段南3丁目9 15	38,083	5.21
株式会社セディナ	名古屋市中区丸の内3丁目23-20	27,628	3.78
TAIYO FUND, L.P. (常任代理人 シティバンク銀行 株式会社)	40 RAGSDALE DRIVE, SUITE 200 MONTEREY, CA 93940 US (東京都品川区東品川2丁目3番14号)	26,852	3.67
三井住友カード株式会社	大阪市中央区今橋4丁目5 15	17,817	2.43
三井住友ファイナンス&リース 株式会社	東京都港区西新橋3丁目9 4	15,862	2.17
株式会社日本総合研究所	東京都千代田区一番町16番	12,890	1.76
日本トラスティ・サービス信託 銀行株式会社(信託口)	東京都中央区晴海1丁目8 11	12,015	1.64
関西アーバン銀行自社株投資会	大阪市中央区西心斎橋1丁目2番4号	8,756	1.19
日本トラスティ・サービス信託 銀行株式会社(信託口4)	東京都中央区晴海1丁目8 11	6,794	0.92
計		527,794	72.23

- (注) 発行済株式総数に対する所有株式数の割合は、小数点第3位以下を切り捨てて表示しております。

(8) 【議決権の状況】

【発行済株式】

平成23年3月31日現在

区分	株式数(株)	議決権の数(個)	内容
無議決権株式	第一回甲種優先株式 27,500,000		1(株式等の状況)の(1) (株式の総数等)の (発行済株式)参照
	第二回甲種優先株式 23,125,000		
議決権制限株式(自己株式等)			
議決権制限株式(その他)			
完全議決権株式(自己株式等)	(自己保有株式) 普通株式 2,793,000		
完全議決権株式(その他)	普通株式 730,693,000	730,693	
単元未満株式	普通株式 4,432,913		1単元(1,000株)未満の株式
発行済株式総数	788,543,913		
総株主の議決権		730,693	

(注) 1 上記の「完全議決権株式(その他)」欄の普通株式には、株式会社証券保管振替機構名義の株式が38,250株含まれております。

また、「議決権の数」欄に、同機構名義の完全議決権株式に係る議決権の数が38個含まれております。

2 上記の「単元未満株式」欄の普通株式には、当行所有の自己株式615株が含まれております。

【自己株式等】

平成23年3月31日現在

所有者の氏名 又は名称	所有者の住所	自己名義 所有株式数 (株)	他人名義 所有株式数 (株)	所有株式数 の合計 (株)	発行済株式総数 に対する所有 株式数の割合(%)
(自己保有株式) 株式会社 関西アーバン銀行	大阪市中央区西心斎橋 1丁目2番4号	2,793,000		2,793,000	0.35
計		2,793,000		2,793,000	0.35

(注) 自己株式については、上記のほか、株主名簿上は当行名義となっておりますが、実質的に所有していない株式が1,000株(議決権1個)あります。

なお、当該株式は、上記 発行済株式の「完全議決権株式(その他)」欄に含まれております。

(9) 【ストックオプション制度の内容】

(イ)平成13年6月28日定時株主総会決議

旧商法第280条ノ19第1項の規定に基づき、新株引受権方式により、平成13年6月28日における取締役及び使用人に対して付与することを、平成13年6月28日開催の定時株主総会において決議されたものであります。当該制度の内容は次のとおりであります。

決議年月日	平成13年6月28日
付与対象者の区分及び人数	平成13年6月28日開催の第138期定時株主総会終結の時に在任する当行取締役(8名)及び在職する当行使用人で理事・参与・参事二級の資格を有する本店部長以上又は支店長(37名)。ただし、被出向者は除く。
新株予約権の目的となる株式の種類	普通株式
株式の数	238,000株
新株予約権の行使時の払込金額	155円(注)
新株予約権の行使期間	平成15年6月29日～平成23年6月28日
新株予約権の行使の条件	被付与者が取締役又は使用人の地位を失った後も5年間に限り権利を行使できる。 被付与者が死亡した場合には相続人が新株引受権を行使できる。 その他の条件は当行と被付与者との間で締結する契約に定める。
新株予約権の譲渡に関する事項	被付与者及び承継人は、新株引受権を譲渡又は質入することはできない。
代用払込みにに関する事項	
組織再編成行為に伴う新株予約権の交付に関する事項	

(注) 発行価額は、権利付与日後に当行が時価を下回る払込金額で新株式を発行する場合には、次の算式により調整されます。

$$\text{調整後発行価額} = \text{調整前発行価額} \times \frac{\text{既発行株式数} + \frac{\text{新発行株式数} \times 1 \text{株当たり払込金額}}{1 \text{株当たり時価}}}{\text{既発行株式数} + \text{新発行株式数}}$$

また、発行価額は、株式の分割又は併合の場合にも適宜調整されます。

ただし、発行価額は、当行額面普通株式を適法に発行するために必要な最低金額を下回らないものとし、かつ、調整の結果生じる1円未満の端数は切り上げます。

(口)平成14年6月27日定時株主総会決議

平成13年改正旧商法第280条ノ20及び同法第280条ノ21の規定に基づき、役職員に対し、ストックオプションとして新株予約権を無償で発行することについて、平成14年6月27日開催の定時株主総会において決議されたものであります。当該制度の内容は次のとおりであります。

決議年月日	平成14年6月27日
付与対象者の区分及び人数	当行取締役及び当行使用人で理事・参与・参事二級の資格を有する本部長・副本部長・部長・支店長。ただし被出向者は除く。(合計44名)
新株予約権の目的となる株式の種類	普通株式
株式の数	234,000株 (注) 1、2
新株予約権の行使時の払込金額	131,000円(1株当たり131円) (注) 3
新株予約権の行使期間	平成16年6月28日～平成24年6月27日
新株予約権の行使の条件	被割当者は、権利行使時において役職員の地位にあることを要する。ただし、任期満了による退任、定年退職その他取締役会が正当な理由があると認めた場合は、役職員の地位を失った後も5年間に限り新株予約権を行使できる。 被割当者が死亡した場合には、その相続人が新株予約権を行使できる。 その他の条件は、割当契約において定める。
新株予約権の譲渡に関する事項	新株予約権の譲渡については、取締役会の承認を要する。
代用払込みに関する事項	
組織再編成行為に伴う新株予約権の交付に関する事項	

(注) 1 新株予約権1個当たりの目的たる株式の数は1,000株とします。

2 当行が株式分割又は株式併合を行う場合、次の算式により新株予約権の目的たる株式の数を調整します。ただし、かかる調整は、新株予約権のうち、当該時点で権利行使されていない新株予約権の目的たる株式の数についてのみ行われ、調整の結果により生じる1株未満の端数については、これを切り捨てます。

調整後株式数 = 調整前株式数 × 株式分割(又は株式併合)の比率

3 払込金額は、新株予約権発行日後に当行が時価を下回る払込金額で新株式を発行する場合(新株予約権の行使による場合を除く)には、次の算式により調整されます。ただし、調整の結果生じる1円未満の端数は切り上げます。

$$\text{調整後払込金額} = \text{調整前払込金額} \times \frac{\text{既発行株式数} + \frac{\text{新発行株式数} \times \text{1株当たり払込金額}}{\text{1株当たり時価}}}{\text{既発行株式数} + \text{新発行株式数}}$$

また、払込金額は、株式分割又は株式併合の際にも適宜調整されます。

(八)平成15年6月27日定時株主総会決議

平成13年改正旧商法第280条ノ20及び同法第280条ノ21の規定に基づき、役職員に対し、ストックオプションとして新株予約権を無償で発行することについて、平成15年6月27日開催の定時株主総会において決議されたものであります。当該制度の内容は次のとおりであります。

決議年月日	平成15年6月27日
付与対象者の区分及び人数	当行取締役及び当行使用人で理事・参与・参事二級の資格を有する本部長・副本部長・部長・部付主席部長・支店長、ただし、被出向者は除く。(合計65名)
新株予約権の目的となる株式の種類	普通株式
株式の数	306,000株 (注) 1、2
新株予約権の行使時の払込金額	179,000円(1株当たり179円) (注) 3
新株予約権の行使期間	平成17年6月28日～平成25年6月27日
新株予約権の行使の条件	被割当者は、権利行使時において役職員の地位にあることを要する。ただし、任期満了による退任、定年退職その他取締役会が正当な理由があると認められた場合は、役職員の地位を失った後も5年間に限り新株予約権を行使できる。 被割当者が死亡した場合には、その相続人が新株予約権を行使できる。 その他の条件は、割当契約において定める。
新株予約権の譲渡に関する事項	新株予約権の譲渡については、取締役会の承認を要する。
代用払込みに関する事項	
組織再編成行為に伴う新株予約権の交付に関する事項	

(注) 1 新株予約権1個当たりの目的たる株式の数は1,000株とします。

2 当行が株式分割又は株式併合を行う場合、次の算式により新株予約権の目的たる株式の数を調整します。ただし、かかる調整は、新株予約権のうち、当該時点で権利行使されていない新株予約権の目的たる株式の数についてのみ行われ、調整の結果により生じる1株未満の端数については、これを切り捨てます。

調整後株式数 = 調整前株式数 × 株式分割(又は株式併合)の比率

3 払込金額は、新株予約権発行日後に当行が時価を下回る払込金額で新株式を発行する場合(新株予約権の行使による場合を除く)には、次の算式により調整されます。ただし、調整の結果生じる1円未満の端数は切り上げます。

$$\text{調整後払込金額} = \text{調整前払込金額} \times \frac{\text{既発行株式数} + \frac{\text{新発行株式数} \times 1 \text{株当たり払込金額}}{1 \text{株当たり時価}}}{\text{既発行株式数} + \text{新発行株式数}}$$

また、払込金額は、株式分割又は株式併合の際にも適宜調整されます。

(二)平成16年6月29日定時株主総会決議

平成13年改正旧商法第280条ノ20及び同法第280条ノ21の規定に基づき、役職員に対し、ストックオプションとして新株予約権を無償で発行することについて、平成16年6月29日開催の定時株主総会において決議されたものであります。当該制度の内容は次のとおりであります。

決議年月日	平成16年6月29日
付与対象者の区分及び人数	当行取締役、執行役員及び当行使用人で理事・参与・参事の資格を有する本部長・副本部長・部長・部付主席部長・支店長、ただし、被出向者は除く。(合計174名)
新株予約権の目的となる株式の種類	普通株式
株式の数	399,000株(注)1、2
新株予約権の行使時の払込金額	202,000円(1株当たり202円)(注)3
新株予約権の行使期間	平成18年6月30日～平成26年6月29日
新株予約権の行使の条件	被割当者は、権利行使時において役職員の地位にあることを要する。ただし、任期満了による退任、定年退職その他取締役会が正当な理由があると認めた場合は、役職員の地位を失った後も5年間に限り新株予約権を行使できる。 被割当者が死亡した場合には、その相続人が新株予約権を行使できる。 その他の条件は、割当契約において定める。
新株予約権の譲渡に関する事項	新株予約権の譲渡については、取締役会の承認を要する。
代用払込みに関する事項	
組織再編成行為に伴う新株予約権の交付に関する事項	

(注) 1 新株予約権1個当たりの目的たる株式の数は1,000株とします。

2 当行が株式分割又は株式併合を行う場合、次の算式により新株予約権の目的たる株式の数を調整します。ただし、かかる調整は、新株予約権のうち、当該時点で権利行使されていない新株予約権の目的たる株式の数についてのみ行われ、調整の結果により生じる1株未満の端数については、これを切り捨てます。

調整後株式数 = 調整前株式数 × 株式分割(又は株式併合)の比率

3 払込金額は、新株予約権発行日後に当行が時価を下回る払込金額で新株式を発行する場合(新株予約権の行使による場合を除く)には、次の算式により調整されます。ただし、調整の結果生じる1円未満の端数は切り上げます。

$$\text{調整後払込金額} = \text{調整前払込金額} \times \frac{\text{既発行株式数} + \frac{\text{新発行株式数} \times 1 \text{株当たり払込金額}}{1 \text{株当たり時価}}}{\text{既発行株式数} + \text{新発行株式数}}$$

また、払込金額は、株式分割又は株式併合の際にも適宜調整されます。

(ホ)平成17年6月29日定時株主総会決議

平成13年改正旧商法第280条ノ20及び同法第280条ノ21の規定に基づき、役職員に対し、ストックオプションとして新株予約権を無償で発行することについて、平成17年6月29日開催の定時株主総会において決議されたものであります。当該制度の内容は次のとおりであります。

決議年月日	平成17年6月29日
付与対象者の区分及び人数	1. 当行取締役及び執行役員 2. 当行使用人で本支店に在籍する理事・上席参与・参与の資格を有する者 3. 当行使用人で本店に在籍する上席参事・参事の資格を有する本部長心得・副本部長心得・部長(ダイレクトバンキング営業部長・事務集中部長・各ハウジング営業本部長心得・各ハウジング営業部長を含む)及び支店長 ただし、被出向者は除く。(合計183名)
新株予約権の目的となる株式の種類	普通株式
株式の数	464,000株(注)1、2
新株予約権の行使時の払込金額	313,000円(1株当たり313円)(注)3
新株予約権の行使期間	平成19年6月30日～平成27年6月29日
新株予約権の行使の条件	被割当者は、権利行使時において役職員の地位にあることを要する。ただし、任期満了による退任、定年退職その他取締役会が正当な理由があると認めた場合は、役職員の地位を失った後も5年間に限り新株予約権を行使できる。 被割当者が死亡した場合には、その相続人が新株予約権を行使できる。 その他の条件は、割当契約において定める。
新株予約権の譲渡に関する事項	新株予約権の譲渡については、取締役会の承認を要する。
代用払込みにに関する事項	
組織再編成行為に伴う新株予約権の交付に関する事項	

(注) 1 新株予約権1個当たりの目的たる株式の数は1,000株とします。

2 当行が株式分割又は株式併合を行う場合、次の算式により新株予約権の目的たる株式の数を調整します。ただし、かかる調整は、新株予約権のうち、当該時点で権利行使されていない新株予約権の目的たる株式の数についてのみ行われ、調整の結果により生じる1株未満の端数については、これを切り捨てます。

調整後株式数 = 調整前株式数 × 株式分割(又は株式併合)の比率

3 払込金額は、新株予約権発行日後に当行が時価を下回る払込金額で新株式を発行する場合(新株予約権の行使による場合を除く)には、次の算式により調整されます。ただし、調整の結果生じる1円未満の端数は切り上げます。

$$\text{調整後払込金額} = \text{調整前払込金額} \times \frac{\text{既発行株式数} + \frac{\text{新発行株式数} \times 1 \text{株当たり払込金額}}{1 \text{株当たり時価}}}{\text{既発行株式数} + \text{新発行株式数}}$$

また、払込金額は、株式分割又は株式併合の際にも適宜調整されます。

(へ)平成18年6月29日定時株主総会決議

会社法第236条、第238条、第239条及び第361条の規定に基づき、当行取締役に対し、報酬等として、ストックオプションとしての新株予約権を発行することについて、平成18年6月29日開催の定時株主総会において決議されたものであります。当該制度の内容は次のとおりであります。

決議年月日	平成18年6月29日
付与対象者の区分及び人数	当行の取締役(合計9名)
新株予約権の目的となる株式の種類	普通株式
株式の数	162,000株(注)1、2
新株予約権の行使時の払込金額	490,000円(1株当たり490円)(注)3
新株予約権の行使期間	平成20年6月30日～平成28年6月29日
新株予約権の行使の条件	新株予約権の割当を受けた者(以下、「新株予約権者」という。)は、権利行使時において取締役の地位にあることを要する。ただし、任期満了による退任その他取締役会が正当な理由があると認めた場合は、取締役の地位を失った後も5年間に限り新株予約権を行使できる。 新株予約権者が死亡した場合には、その相続人が新株予約権を行使できる。 その他の条件については、定時株主総会及び取締役会の決議に基づき、当行と新株予約権の割当を受ける者との間で締結する新株予約権割当契約において定める。
新株予約権の譲渡に関する事項	譲渡による新株予約権の取得については、取締役会の承認を要する。
代用払込みに関する事項	
組織再編成行為に伴う新株予約権の交付に関する事項	

(注)1 新株予約権1個当たりの目的である株式の数は1,000株とします。

2 当行が株式分割又は株式併合を行う場合、次の算式により新株予約権の目的である株式の数を調整します。かかる調整は、新株予約権のうち、当該時点で権利行使されていない新株予約権の目的である株式の数についてのみ行われ、調整の結果により生じる1株未満の端数については、これを切り捨てます。

調整後株式数 = 調整前株式数 × 株式分割(又は株式併合)の比率

また、当行が合併、吸収分割、新設分割、株式交換又は株式移転を行う場合等、株式の数の調整を必要とするやむを得ない事由が生じたときは、合理的な範囲内で株式の数を調整します。

3 新株予約権の割当日後に当行が時価を下回る払込金額で新株式を発行する場合(新株予約権の行使による場合を除く。)、行使価額は次の算式により調整されます。ただし、調整の結果生じる1円未満の端数は切り上げます。

$$\text{調整後行使価額} = \frac{\text{調整前行使価額} \times \left(\frac{\text{既発行株式数} + \frac{\text{新規発行株式数} \times 1 \text{株当たり払込金額}}{1 \text{株当たり時価}}}{\text{既発行株式数} + \text{新規発行株式数}} \right)}{1}$$

また、新株予約権の割当日後に当行が株式分割又は株式併合を行う場合、行使価額は適宜調整されます。

上記の他、当行が合併、吸収分割、新設分割、株式交換又は株式移転を行う場合等、行使価額の調整を必要とするやむを得ない事由が生じたときは、合理的な範囲内で行使価額を調整します。

会社法第236条、第238条及び第239条の規定に基づき、当行の取締役を兼務していない執行役員及び使用人に対し、ストックオプションとして新株予約権を発行することについて、平成18年6月29日開催の定時株主総会において決議されたものであります。当該制度の内容は次のとおりであります。

決議年月日	平成18年6月29日
付与対象者の区分及び人数	1.当行の取締役を兼務していない執行役員(合計14名) 2.当行の使用人で本支店に在籍する理事、上席参与、参与の資格を有する本部長、本部長心得、副本部長、部長、室長、プラザ長、支店長(合計46名)ただし、被出向者は除く。(合計60名)
新株予約権の目的となる株式の種類	普通株式
株式の数	115,000株(注)1、2
新株予約権の行使時の払込金額	490,000円(1株当たり490円)(注)3
新株予約権の行使期間	平成20年6月30日～平成28年6月29日
新株予約権の行使の条件	新株予約権の割当を受けた者(以下、「新株予約権者」という。)は、権利行使時において執行役員又は使用人の地位にあることを要する。ただし、執行役員の任期満了による退任、定年退職その他取締役会が正当な理由があると認めた場合は、執行役員又は使用人の地位を失った後も5年間に限り新株予約権を行使できる。新株予約権者が死亡した場合には、その相続人が新株予約権を行使できる。その他の条件については、定時株主総会及び取締役会の決議に基づき、当行と新株予約権の割当を受ける者との間で締結する新株予約権割当契約において定める。
新株予約権の譲渡に関する事項	譲渡による新株予約権の取得については、取締役会の承認を要する。
代用払込みに関する事項	
組織再編成行為に伴う新株予約権の交付に関する事項	

(注) 1 新株予約権1個当たりの目的である株式の数は1,000株とします。

- 2 当行が株式分割又は株式併合を行う場合、次の算式により新株予約権の目的である株式の数を調整します。かかる調整は、新株予約権のうち、当該時点で権利行使されていない新株予約権の目的である株式の数についてのみ行われ、調整の結果により生じる1株未満の端数については、これを切り捨てます。

$$\text{調整後株式数} = \text{調整前株式数} \times \text{株式分割(又は株式併合)の比率}$$

また、当行が合併、吸収分割、新設分割、株式交換又は株式移転を行う場合等、株式の数の調整を必要とするやむを得ない事由が生じたときは、合理的な範囲内で株式の数を調整します。

- 3 新株予約権の割当日後に当行が時価を下回る払込金額で新株式を発行する場合(新株予約権の行使による場合を除く。)、行使価額は次の算式により調整されます。ただし、調整の結果生じる1円未満の端数は切り上げます。

$$\text{調整後行使価額} = \text{調整前行使価額} \times \frac{\text{既発行株式数} + \frac{\text{新規発行株式数} \times 1 \text{株当たり払込金額}}{1 \text{株当たり時価}}}{\text{既発行株式数} + \text{新規発行株式数}}$$

また、新株予約権の割当日後に当行が株式分割又は株式併合を行う場合、行使価額は適宜調整されます。

上記の他、当行が合併、吸収分割、新設分割、株式交換又は株式移転を行う場合等、行使価額の調整を必要とするやむを得ない事由が生じたときは、合理的な範囲内で行使価額を調整します。

(ト)平成19年6月28日定時株主総会決議

会社法第236条、第238条、第239条及び第361条の規定に基づき、当行取締役に対し、報酬等として、ストックオプションとしての新株予約権を発行することについて、平成19年6月28日開催の定時株主総会において決議されたものであります。当該制度の内容は次のとおりであります。

決議年月日	平成19年6月28日
付与対象者の区分及び人数	当行の取締役(合計10名)
新株予約権の目的となる株式の種類	普通株式
株式の数	174,000株(注)1、2
新株予約権の行使時の払込金額	461,000円(1株当たり461円)(注)3
新株予約権の行使期間	平成21年6月29日～平成29年6月28日
新株予約権の行使の条件	新株予約権の割当を受けた者(以下、「新株予約権者」という。)は、権利行使時において取締役の地位にあることを要する。ただし、任期満了による退任その他取締役会が正当な理由があると認めた場合は、取締役の地位を失った後も5年間に限り新株予約権を行使できる。 新株予約権者が死亡した場合には、その相続人が新株予約権を行使できる。 その他の条件については、定時株主総会及び取締役会の決議に基づき、当行と新株予約権の割当を受ける者との間で締結する新株予約権割当契約において定める。
新株予約権の譲渡に関する事項	譲渡による新株予約権の取得については、取締役会の承認を要する。
代用払込みに関する事項	
組織再編成行為に伴う新株予約権の交付に関する事項	

(注)1 新株予約権1個当たりの目的である株式の数は1,000株とします。

2 当行が株式分割又は株式併合を行う場合、次の算式により新株予約権の目的である株式の数を調整します。かかる調整は、新株予約権のうち、当該時点で権利行使されていない新株予約権の目的である株式の数についてのみ行われ、調整の結果により生じる1株未満の端数については、これを切り捨てます。

調整後株式数 = 調整前株式数 × 株式分割(又は株式併合)の比率

また、当行が合併、吸収分割、新設分割、株式交換又は株式移転を行う場合等、株式の数の調整を必要とするやむを得ない事由が生じたときは、合理的な範囲内で株式の数を調整します。

3 新株予約権の割当日後に当行が時価を下回る払込金額で新株式を発行する場合(新株予約権の行使による場合を除く。)、行使価額は次の算式により調整されます。ただし、調整の結果生じる1円未満の端数は切り上げます。

$$\text{調整後行使価額} = \text{調整前行使価額} \times \frac{\text{既発行株式数} + \frac{\text{新規発行株式数} \times 1 \text{株当たり払込金額}}{1 \text{株当たり時価}}}{\text{既発行株式数} + \text{新規発行株式数}}$$

また、新株予約権の割当日後に当行が株式分割又は株式併合を行う場合、行使価額は適宜調整されます。

上記の他、当行が合併、吸収分割、新設分割、株式交換又は株式移転を行う場合等、行使価額の調整を必要とするやむを得ない事由が生じたときは、合理的な範囲内で行使価額を調整します。

4 当行が消滅会社となる合併契約書が株主総会で承認された場合、又は当行が完全子会社となる株式交換契約書もしくは株式移転の議案が株主総会で承認された場合は、取締役会が別途定める日に、当行は、新株予約権を無償で取得することができます。

会社法第236条、第238条及び第239条の規定に基づき、当行の取締役を兼務していない執行役員及び使用人に対し、ストックオプションとして新株予約権を発行することについて、平成19年6月28日開催の定時株主総会において決議されたものであります。当該制度の内容は次のとおりであります。

決議年月日	平成19年6月28日
付与対象者の区分及び人数	1. 当行の取締役を兼務していない執行役員(合計14名) 2. 当行の使用人で本支店に在籍する理事、上席参与、参与の資格を有する本部長、本部長心得、副本部長、部長、プラザ長、支店長。 (合計48名) ただし、被出向者は除く。(合計62名)
新株予約権の目的となる株式の種類	普通株式
株式の数	112,000株(注)1、2
新株予約権の行使時の払込金額	461,000円(1株当たり461円)(注)3
新株予約権の行使期間	平成21年6月29日～平成29年6月28日
新株予約権の行使の条件	新株予約権の割当を受けた者(以下、「新株予約権者」という。)は、権利行使時において執行役員又は使用人の地位にあることを要する。ただし、執行役員の任期満了による退任、定年退職その他取締役会が正当な理由があると認めた場合は、執行役員又は使用人の地位を失った後も5年間に限り新株予約権を行使できる。 新株予約権者が死亡した場合には、その相続人が新株予約権を行使できる。 その他の条件については、定時株主総会及び取締役会の決議に基づき、当行と新株予約権の割当を受ける者との間で締結する新株予約権割当契約において定める。
新株予約権の譲渡に関する事項	譲渡による新株予約権の取得については、取締役会の承認を要する。
代用払込みに関する事項	
組織再編成行為に伴う新株予約権の交付に関する事項	

(注) 1 新株予約権1個当たりの目的である株式の数は1,000株とします。

- 2 当行が株式分割又は株式併合を行う場合、次の算式により新株予約権の目的である株式の数を調整します。かかる調整は、新株予約権のうち、当該時点で権利行使されていない新株予約権の目的である株式の数についてのみ行われ、調整の結果により生じる1株未満の端数については、これを切り捨てます。

調整後株式数 = 調整前株式数 × 株式分割(又は株式併合)の比率

また、当行が合併、吸収分割、新設分割、株式交換又は株式移転を行う場合等、株式の数の調整を必要とするやむを得ない事由が生じたときは、合理的な範囲内で株式の数を調整します。

- 3 新株予約権の割当日後に当行が時価を下回る払込金額で新株式を発行する場合(新株予約権の行使による場合を除く。)、行使価額は次の算式により調整されます。ただし、調整の結果生じる1円未満の端数は切り上げます。

$$\text{調整後行使価額} = \text{調整前行使価額} \times \frac{\text{既発行株式数} + \frac{\text{新規発行株式数} \times 1 \text{株当たり払込金額}}{1 \text{株当たり時価}}}{\text{既発行株式数} + \text{新規発行株式数}}$$

また、新株予約権の割当日後に当行が株式分割又は株式併合を行う場合、行使価額は適宜調整されます。

上記の他、当行が合併、吸収分割、新設分割、株式交換又は株式移転を行う場合等、行使価額の調整を必要とするやむを得ない事由が生じたときは、合理的な範囲内で行使価額を調整します。

- 4 当行が消滅会社となる合併契約書が株主総会で承認された場合、又は当行が完全子会社となる株式交換契約書もしくは株式移転の議案が株主総会で承認された場合は、取締役会が別途定める日に、当行は、新株予約権を無償で取得することができます。

(チ)平成20年6月27日定時株主総会決議

会社法第236条、第238条及び第239条の規定に基づき、当行取締役、取締役を兼務していない執行役員及び使用人に対し、ストックオプションとして発行する新株予約権について、募集事項の決定を当行取締役会に委任すること並びに会社法第361条の規定に基づき、当行取締役に対し、報酬等として、ストックオプションとしての新株予約権を発行することについて、平成20年6月27日開催の定時株主総会において決議されたものであります。当該制度の内容は次のとおりであります。

決議年月日	平成20年6月27日
付与対象者の区分及び人数	1.当行の取締役（合計9名） 2.当行の取締役を兼務していない執行役員（合計16名） 3.使用人（合計45名） （合計70名）
新株予約権の目的となる株式の種類	普通株式
株式の数	289,000株(注)1、2
新株予約権の行使時の払込金額	302,000円(1株当たり302円)(注)3
新株予約権の行使期間	平成22年6月28日～平成30年6月27日
新株予約権の行使の条件	新株予約権の割当を受けた者(以下、「新株予約権者」という。)は、権利行使時において取締役、執行役員又は使用人の地位にあることを要する。ただし、任期満了による退任、定年退職その他取締役会が正当な理由があると認めた場合は、取締役、執行役員又は使用人の地位を失った後も5年間に限り新株予約権を行使できる。新株予約権者が死亡した場合には、その相続人が新株予約権を行使できる。その他の条件については、定時株主総会及び取締役会の決議に基づき、当行と新株予約権の割当を受ける者との間で締結する新株予約権割当契約において定める。
新株予約権の譲渡に関する事項	譲渡による新株予約権の取得については、取締役会の承認を要する。
代用払込みに関する事項	
組織再編成行為に伴う新株予約権の交付に関する事項	

(注) 1 新株予約権1個当たりの目的である株式の数は1,000株とします。

- 2 当行が株式分割又は株式併合を行う場合、次の算式により新株予約権の目的である株式の数を調整します。かかる調整は、新株予約権のうち、当該時点で権利行使されていない新株予約権の目的である株式の数についてのみ行われ、調整の結果により生じる1株未満の端数については、これを切り捨てます。

$$\text{調整後株式数} = \text{調整前株式数} \times \text{株式分割(又は株式併合)の比率}$$

また、当行が合併、吸収分割、新設分割、株式交換又は株式移転を行う場合等、株式の数の調整を必要とするやむを得ない事由が生じたときは、合理的な範囲内で株式の数を調整します。

- 3 新株予約権の割当日後に当行が時価を下回る払込金額で新株式を発行する場合(新株予約権の行使による場合を除く。)、行使価額は次の算式により調整されます。ただし、調整の結果生じる1円未満の端数は切り上げます。

$$\text{調整後行使価額} = \text{調整前行使価額} \times \frac{\text{既発行株式数} + \frac{\text{新規発行株式数} \times 1 \text{株当たり払込金額}}{1 \text{株当たり時価}}}{\text{既発行株式数} + \text{新規発行株式数}}$$

また、新株予約権の割当日後に当行が株式分割又は株式併合を行う場合、行使価額は適宜調整されます。

上記の他、当行が合併、吸収分割、新設分割、株式交換又は株式移転を行う場合等、行使価額の調整を必要とするやむを得ない事由が生じたときは、合理的な範囲内で行使価額を調整します。

- 4 当行が消滅会社となる合併契約書が株主総会で承認された場合、又は当行が完全子会社となる株式交換契約書もしくは株式移転の議案が株主総会で承認された場合は、取締役会が別途定める日に、当行は、新株予約権を無償で取得することができます。

(リ)平成21年6月26日定時株主総会決議

会社法第236条、第238条及び第239条の規定に基づき、当行取締役、取締役を兼務していない執行役員及び使用人に対し、ストックオプションとして発行する新株予約権について、募集事項の決定を当行取締役会に委任すること並びに会社法第361条の規定に基づき、当行取締役に対し、報酬等として、ストックオプションとしての新株予約権を発行することについて、平成21年6月26日開催の定時株主総会において決議されたものであります。当該制度の内容は次のとおりであります。

決議年月日	平成21年6月26日
付与対象者の区分及び人数	1.当行の取締役（合計11名） 2.当行の取締役を兼務していない執行役員（合計14名） 3.使用人（合計57名） （合計82名）
新株予約権の目的となる株式の種類	普通株式
株式の数	350,000株(注)1、2
新株予約権の行使時の払込金額	193,000円(1株当たり193円)(注)3
新株予約権の行使期間	平成23年6月27日～平成31年6月26日
新株予約権の行使の条件	新株予約権の割当を受けた者(以下、「新株予約権者」という。)は、権利行使時において取締役、執行役員又は使用人の地位にあることを要する。ただし、任期満了による退任、定年退職その他取締役会が正当な理由があると認めた場合は、取締役、執行役員又は使用人の地位を失った後も5年間に限り新株予約権を行使できる。新株予約権者が死亡した場合には、その相続人が新株予約権を行使できる。その他の条件については、定時株主総会及び取締役会の決議に基づき、当行と新株予約権の割当を受ける者との間で締結する新株予約権割当契約において定める。
新株予約権の譲渡に関する事項	譲渡による新株予約権の取得については、取締役会の承認を要する。
代用払込みに関する事項	
組織再編成行為に伴う新株予約権の交付に関する事項	

(注) 1 新株予約権1個当たりの目的である株式の数は1,000株とします。

- 2 当行が株式分割又は株式併合を行う場合、次の算式により新株予約権の目的である株式の数を調整します。かかる調整は、新株予約権のうち、当該時点で権利行使されていない新株予約権の目的である株式の数についてのみ行われ、調整の結果により生じる1株未満の端数については、これを切り捨てます。

$$\text{調整後株式数} = \text{調整前株式数} \times \text{株式分割(又は株式併合)の比率}$$

また、当行が合併、吸収分割、新設分割、株式交換又は株式移転を行う場合等、株式の数の調整を必要とするやむを得ない事由が生じたときは、合理的な範囲内で株式の数を調整します。

- 3 新株予約権の割当日後に当行が時価を下回る払込金額で新株式を発行する場合(新株予約権の行使による場合を除く。)、行使価額は次の算式により調整されます。ただし、調整の結果生じる1円未満の端数は切り上げます。

$$\text{調整後行使価額} = \text{調整前行使価額} \times \frac{\text{既発行株式数} + \frac{\text{新規発行株式数} \times 1 \text{株当たり払込金額}}{1 \text{株当たり時価}}}{\text{既発行株式数} + \text{新規発行株式数}}$$

また、新株予約権の割当日後に当行が株式分割又は株式併合を行う場合、行使価額は適宜調整されます。

上記の他、当行が合併、吸収分割、新設分割、株式交換又は株式移転を行う場合等、行使価額の調整を必要とするやむを得ない事由が生じたときは、合理的な範囲内で行使価額を調整します。

- 4 当行が消滅会社となる合併契約書が株主総会で承認された場合、又は当行が完全子会社となる株式交換契約書もしくは株式移転の議案が株主総会で承認された場合は、取締役会が別途定める日に、当行は、新株予約権を無償で取得することができます。

2 【自己株式の取得等の状況】

【株式の種類等】 会社法第155条第7号、会社法第155条第9号による普通株式の取得

(1) 【株主総会決議による取得の状況】

該当ありません。

(2) 【取締役会決議による取得の状況】

該当ありません。

(3) 【株主総会決議又は取締役会決議に基づかないものの内容】

会社法第155条第7号による取得

区分	株式数(株)	価額の総額(円)
当事業年度における取得自己株式	46,625	6,334,418
当期間における取得自己株式	1,337	193,641

(注) 当期間における取得自己株式には、平成23年6月1日から有価証券報告書提出日までの単元未満株式の買取りによる自己株式数は含めておりません。

会社法第155条第9号による取得

区分	株式数(株)	価額の総額(円)
当事業年度における取得自己株式	1,741	250,704
当期間における取得自己株式		

(注) 当期間における取得自己株式には、平成23年6月1日から有価証券報告書提出日までの単元未満株式の買取りによる自己株式数は含めておりません。

(4) 【取得自己株式の処理状況及び保有状況】

区分	当事業年度		当期間	
	株式数(株)	処分価額の総額(円)	株式数(株)	処分価額の総額(円)
引き受ける者の募集を行った取得自己株式				
消却の処分を行った取得自己株式				
合併、株式交換、会社分割に係る移転を行った取得自己株式				
その他 (単元未満株式の買増請求)	11,989	2,517,106		
その他 (ストックオプションの権利行使)	12,000	2,509,080		
保有自己株式数	2,793,615		2,794,952	

(注) 当期間における保有自己株式数には、平成23年6月1日から有価証券報告書提出日までの単元未満株式の買取り買増し及びストックオプションの権利行使による株式数は含めておりません。

3 【配当政策】

当行は、銀行業の公共性に鑑み、経営の健全性確保の観点から資本の充実に留意しつつ、安定的な配当を継続することを基本方針としております。

当行の剰余金の配当につきましては、中間配当及び期末配当の年2回を基本的な方針としております。

これらの剰余金の配当の決定機関は、期末配当については株主総会、中間配当については取締役会であります。

なお、当行は「取締役会の決議により、毎年9月30日を基準日として、中間配当を行うことができる」旨を定款に定めております。

当事業年度の普通株式の配当金につきましては、前事業年度と同じく1株当たり3円としております。また、第一回甲種優先株式及び第二回甲種優先株式につきましては、発行要項にしたがいそれぞれ所定の金額といたしました。

内部留保資金の用途につきましては、今後の事業展開への備えとすることとしております。

なお、当事業年度に係る剰余金の配当は以下のとおりであります。

決議年月日	株式の種類	配当金総額 (百万円)	1株当たりの配当額 (円)
平成23年6月29日 定時株主総会決議	普通株式	2,205	3.00
	第一回甲種優先株式	866	31.50
	第二回甲種優先株式	728	31.50

4 【株価の推移】

(1) 【最近5年間の事業年度別最高・最低株価】

回次	第144期	第145期	第146期	第147期	第148期
決算年月	平成19年3月	平成20年3月	平成21年3月	平成22年3月	平成23年3月
最高(円)	580	495	326	215	163
最低(円)	400	220	86	104	105

(注) 最高・最低株価は大阪証券取引所市場第一部におけるものであります。

(2) 【最近6月間の月別最高・最低株価】

月別	平成22年10月	11月	12月	平成23年1月	2月	3月
最高(円)	147	130	141	137	163	151
最低(円)	122	123	125	130	136	105

(注) 最高・最低株価は大阪証券取引所市場第一部におけるものであります。

5 【役員 の 状 況】

役名	職名	氏名	生年月日	略歴	任期	所有株式数 (千株)
取締役会長 (代表取締役) 兼 最高経営責任者		北村明良	昭和26年3月16日生	昭和49年4月 平成15年6月 平成18年4月 平成19年4月 平成21年4月 平成21年6月 平成22年3月 株式会社住友銀行入行 株式会社三井住友銀行執行役員 同行常務執行役員 同行取締役兼専務執行役員 当行顧問 同取締役副会長 同取締役会長兼最高経営責任者 (現職)	平成23年 6月から 2年	普通 株式 12
頭取 (代表取締役) 兼 最高執行責任者		北幸二	昭和28年3月15日生	昭和51年4月 平成15年6月 平成17年6月 平成17年6月 平成19年6月 平成20年6月 平成22年3月 株式会社住友銀行入行 株式会社三井住友銀行執行役員 当行本店支配人 同専務取締役兼専務執行役員 同副頭取兼副頭取執行役員 同頭取兼最高執行役員 同頭取兼最高執行責任者(現職)	平成23年 6月から 2年	普通 株式 19
取締役 兼 専務執行役員	支店統括部担当	岡下和美	昭和25年12月16日生	昭和44年4月 平成16年4月 平成16年6月 平成17年5月 平成17年6月 平成19年6月 平成21年6月 平成22年3月 株式会社住友銀行入行 当行本店支配人 同取締役兼執行役員 同取締役辞任 同常務執行役員 同常務取締役兼常務執行役員 同専務取締役兼専務執行役員 同取締役兼専務執行役員(現職)	平成23年 6月から 2年	普通 株式 12
取締役 兼 専務執行役員	融資統括部、 審査第一部、 審査第二部、 融資業務部、 融資管理部、 金融円滑化 推進部担当	山口高宏	昭和28年12月15日生	昭和51年4月 平成15年12月 平成17年6月 平成19年2月 平成19年4月 平成19年10月 平成22年6月 平成23年4月 株式会社住友銀行入行 S M F G 企業再生債権回収株式 会社出向 同社常務取締役大阪再生部長 当行ビジネスソリューション営 業本部副本部長 同執行役員 同常務執行役員 同取締役兼常務執行役員 同取締役兼専務執行役員(現職)	平成22年 6月から 2年	普通 株式 5
取締役 兼 専務執行役員	人事部、 事務統括部、 システム部、 投融资企画部 担当	安藤寛	昭和29年8月31日生	昭和52年4月 平成19年10月 平成21年4月 平成21年6月 平成22年3月 平成23年4月 当行入行 同執行役員 同常務執行役員 同常務取締役兼常務執行役員 同取締役兼常務執行役員 同取締役兼専務執行役員(現職)	平成23年 6月から 2年	普通 株式 8
取締役 兼 常務執行役員	大阪市内地域 営業本部長	山本忠	昭和31年1月23日生	昭和53年4月 平成19年4月 平成20年4月 平成21年6月 平成22年3月 当行入行 同執行役員 同常務執行役員 同常務取締役兼常務執行役員 同取締役兼常務執行役員(現職)	平成23年 6月から 2年	普通 株式 6
取締役 兼 常務執行役員	法人業務部、 外国業務部、 資金証券部、 金融公共法人部 担当兼人事部副 担当	木戸光彰	昭和29年12月23日生	昭和53年4月 平成15年6月 平成19年4月 平成19年6月 平成22年3月 株式会社滋賀相互銀行入行 株式会社びわこ銀行執行役員 同行常務執行役員 同行取締役兼常務執行役員 当行取締役兼常務執行役員 (現職)	平成23年 6月から 2年	普通 株式 29
取締役 兼 常務執行役員	滋賀地域営業 本部長	片岡康雄	昭和29年10月18日生	昭和53年4月 平成15年6月 平成19年4月 平成20年6月 平成22年3月 株式会社滋賀相互銀行入行 株式会社びわこ銀行執行役員 同行常務執行役員 同行取締役兼常務執行役員 当行取締役兼常務執行役員 (現職)	平成23年 6月から 2年	普通 株式 31

役名	職名	氏名	生年月日	略歴	任期	所有株式数 (千株)
取締役 兼 常務執行役員	総合監査部、 総務部、 リスク統括部 担当	奥村 淳二	昭和28年8月15日生	昭和52年4月 平成13年2月 平成20年4月 平成21年10月 平成22年6月 株式会社幸福相互銀行入行 株式会社関西さわやか銀行入行 当行執行役員 同常務執行役員 同取締役兼常務執行役員(現職)	平成22年 6月から 2年	普通 株式 6
取締役 兼 常務執行役員	京都地域営業 本部長	脇阪 幸治	昭和29年11月17日生	昭和53年4月 平成9年3月 平成10年5月 平成12年10月 平成15年5月 平成16年2月 平成18年4月 平成18年7月 平成19年4月 平成20年4月 平成23年6月 当行入行 同寝屋川支店長 同狭山支店長 同ビジネスソリューション営業 第三部長 同ビジネスソリューション営業 第三本部長兼ビジネスソリュー ション営業第三部長 同戦略法人部長兼ビジネスソリ ューション営業第三部長 同戦略法人本部長兼戦略法人部 長 同戦略法人本部長兼外国営業本 部長兼戦略法人部長 同執行役員 同常務執行役員 同取締役兼常務執行役員(現職)	平成23年 6月から 2年	普通 株式 27
取締役 兼 常務執行役員	経営企画部、 財務企画部、 営業統括部、 店舗開発部、 情報開発部担当 兼人事部副担当	松村 昭夫	昭和32年7月28日生	昭和55年4月 平成15年6月 平成17年6月 平成19年4月 平成21年4月 平成21年5月 平成23年6月 株式会社住友銀行入行 株式会社三井住友銀行立売堀法 人営業部長 同行堺法人営業部長 同行難波法人営業第一部長 同行本店上席調査役 当行常務執行役員 同取締役兼常務執行役員(現職)	平成23年 6月から 2年	普通 株式 6
取締役 兼 常務執行役員	個人業務部、 ハウジング 業務部担当	川口 章平	昭和30年1月20日生	昭和54年4月 平成11年1月 平成14年1月 平成16年4月 平成18年4月 平成19年6月 平成20年4月 平成23年4月 平成23年6月 当行入行 同枚方支店長 同神崎川支店長 同守口地域営業本部長 同門真法人営業本部長 同ビジネスソリューション統括 第二本部長 同執行役員 同常務執行役員 同取締役兼常務執行役員(現職)	平成23年 6月から 2年	普通 株式 5
常勤監査役		篠倉 陽	昭和28年9月14日生	昭和52年4月 平成13年2月 平成16年2月 平成20年4月 平成20年6月 株式会社幸福相互銀行入行 株式会社関西さわやか銀行花園 支店長 当行河南支店長 同監査統括本部支配人 同常勤監査役(現職)	平成20年 6月から 4年	普通 株式 6
常勤監査役		澤村 雅	昭和28年8月11日生	昭和51年4月 平成16年6月 平成20年6月 平成22年3月 株式会社滋賀相互銀行入行 株式会社びわこ銀行執行役員 同行常勤監査役 当行常勤監査役(現職)	(注)3	普通 株式 27
常勤監査役		正岡 重哉	昭和31年4月1日生	昭和53年4月 平成14年4月 平成14年10月 平成18年10月 平成20年4月 平成23年6月 当行入行 同市場管理部部長 同財務企画部長 同財務統括本部長兼財務企画部 長 同執行役員 同常勤監査役(現職)	平成23年 6月から 4年	普通 株式 15

役名	職名	氏名	生年月日	略歴		任期	所有株式数 (千株)
監査役		長谷川 鎌 一	昭和21年2月20日生	昭和44年4月 平成11年10月	株式会社住友銀行入行 同行本店支配人兼国際総括部中国室長	平成20年 6月から 4年	普通 株式 3
監査役		西川 哲 也	昭和45年11月21日生	平成12年6月 平成13年6月 平成14年6月 平成20年4月 平成20年6月	マツダ株式会社常務取締役 同社専務取締役 同社取締役専務執行役員 同社取締役 当行監査役(現職)	(注)3	普通 株式 0
監査役		峯本 耕 治	昭和34年5月18日生	平成6年10月 平成10年4月 平成18年12月 平成19年1月 平成19年1月 平成19年6月 平成22年3月	朝日監査法人(現有限責任あずさ監査法人)入所 公認会計士登録 税理士登録 同監査法人退職 株式会社堂島国際経営事務所(現株式会社ディーファ)代表取締役(現職) 株式会社びわこ銀行監査役 当行監査役(現職)	平成23年 6月から 4年	-
計							225

- (注) 1 所有株式数の千株未満は切り捨てております。
2 監査役 長谷川鎌一、西川哲也及び峯本耕治は、会社法第2条第16号に定める社外監査役であります。
3 常勤監査役 澤村 雅及び監査役 西川哲也の任期は、平成22年3月から平成25年6月までであります。
4 当行では、「経営の重要事項の決定機能及び監督機能」と「業務執行機能」を分離し、取締役会の一層の活性化を図るため、執行役員制度を導入しております。平成23年6月30日現在の執行役員は次のとおりであります。

最高経営責任者	北村明良	
最高執行責任者	北幸二	
専務執行役員	岡下和美	支店統括部担当
専務執行役員	山口高宏	融資統括部、審査第一部、審査第二部、融資業務部、融資管理部、金融円滑化推進部担当
専務執行役員	安藤寛	人事部、事務統括部、システム部、投融資企画部担当
常務執行役員	山本忠	大阪市内地域営業本部長
常務執行役員	木戸光彰	法人業務部、外国業務部、資金証券部、金融公共法人部担当兼人事部副担当
常務執行役員	片岡康雄	滋賀地域営業本部長
常務執行役員	奥村淳二	総合監査部、総務部、リスク統括部担当
常務執行役員	脇阪幸治	京都地域営業本部長
常務執行役員	松村昭夫	経営企画部、財務企画部、営業統括部、店舗開発部、情報開発部担当兼人事部副担当
常務執行役員	川口章平	個人業務部、ハウジング業務部担当
常務執行役員	尾崎賢	東大阪・奈良・和歌山地域営業本部長
常務執行役員	久保健	経営企画部、財務企画部副担当兼財務企画部長
常務執行役員	麿島哲	本店営業本部長
執行役員	今井善照	名古屋支店長
執行役員	内藤洋	北摂地域営業本部長兼阪神地域営業本部長
執行役員	大西隆夫	ハウジング業務部副担当
執行役員	屋代勝弘	東京支店長兼東京事務所長
執行役員	森嶋悟	審査第二部、金融円滑化推進部、融資管理部副担当
執行役員	中村貞博	総合監査部長
執行役員	西裕次	支店統括部長
執行役員	賀谷寛	人事部長
執行役員	谷克也	京阪地域営業本部長兼南大阪地域営業本部長
執行役員	江南寿久	本店営業部長
執行役員	井上敦夫	大津中央エリア長兼びわこ営業部長
執行役員	水野雅之	長浜エリア長兼長浜支店長
執行役員	河合雅弘	リスク統括部長
執行役員	貞松照之	資金証券部、金融公共法人部副担当兼資金証券部長
執行役員	澤谷和宏	営業統括部長
執行役員	竹澤昭任	経営企画部長兼広報室長
執行役員	村岡孝浩	草津・栗東エリア長兼草津支店長

6 【コーポレート・ガバナンスの状況等】

(1) 【コーポレート・ガバナンスの状況】

(イ) コーポレート・ガバナンスに関する基本的な考え方

当行は、「地域に密着した真に一流のリージョナルバンクへの挑戦」「高い経営効率と強靱な経営体力の構築」「活力溢れる逞しい人材集団の形成」を経営の基本方針とし、社会の発展・繁栄への貢献と企業としての安定的な成長を実現し、社会、お客さま、株主の皆さまからの揺るぎない信頼を確立することを経営上の最重要課題と位置付けております。

その実現のために、「社会発展への貢献」「お客さま本位の徹底」「健全・効率経営の堅持」「環境に配慮した企業行動」「自由闊達な企業風土の醸成」の5つを企業理念と位置付け、株主総会、取締役会、監査役会、会計監査人など、法律上の機能制度の強化と併せ、コンプライアンス並びにリスク管理等の内部管理態勢の充実を進め、コーポレート・ガバナンスの強化・充実に努めております。

(ロ) コーポレート・ガバナンス体制の概要及び当該体制を採用する理由

(a) コーポレート・ガバナンス体制の概要

平成23年6月30日現在における当行の取締役会は取締役12名で構成されており、法令の決議事項に加えて重要な業務執行に関する事項について決議しております。定例取締役会は毎月1回、臨時取締役会は必要があるごとに開催しております。

監査役は6名で、このうち3名が社外からの選任であります。各監査役は、監査役会で策定された監査方針及び監査計画に基づき、取締役会をはじめとする重要な会議への出席や業務及び財産の状況調査を通して、当行の業務執行状況の監査を実施しております。

取締役会の下に、業務執行等に関する最高意思決定機関として「経営会議」を設置し、取締役会で決定した基本方針に基づき、経営に関する全般的な重要事項を協議決定しております。定例経営会議としては、毎月4回の実施に加え必要のあるごとに随時開催しております。

また、執行役員制度を導入して「経営の重要事項の決定機能及び監督機能」と「業務執行機能」を分離し、取締役会の一層の活性化を図っております。

(b) 当該体制を採用する理由

当行の取締役会は必要最低限の人員で構成しており、社外監査役を含む各監査役が、原則毎回出席しております。当行の社外監査役3名は、独立・公正な立場から、適切な監査と助言等を行っており、取締役会としての意思決定機能及び業務執行の監督機能は有効に発揮できていると考えております。

また、経営に関する重要事項については、経営会議を定例的に開催し、十分な議論のもとで協議決定いたしております。

従いまして、現状の経営管理組織を充実強化していくことで、コーポレート・ガバナンスの実効性は確保できるものと判断いたしております。

(コーポレート・ガバナンス体制)

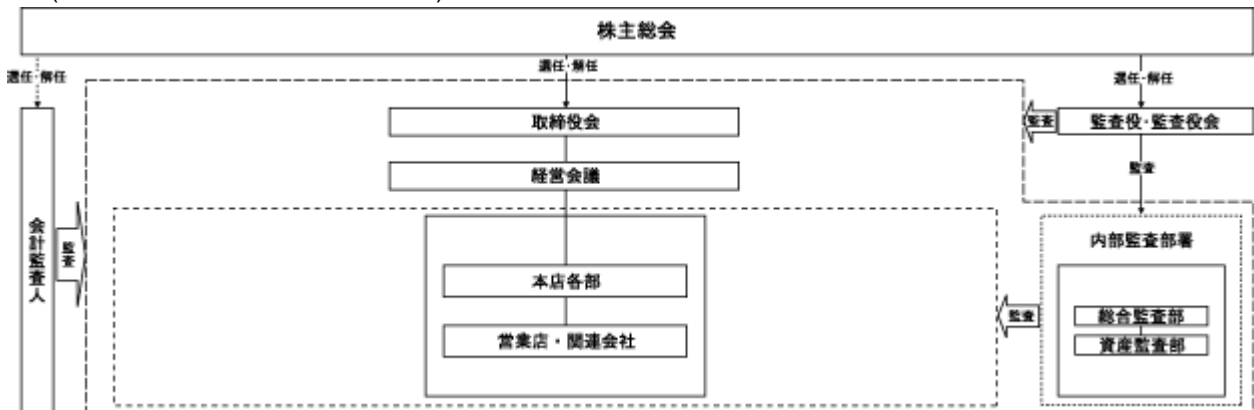

(c) 内部統制システムの整備の状況

当行は、健全な経営を維持していくために、内部監査体制、コンプライアンス体制、リスク管理体制等の内部統制システム(業務の適正を確保するために必要な体制)を以下の通り定め、整備しております。

取締役の職務の執行に係る情報の保存及び管理に関する体制について

取締役の職務の執行に係る情報については、情報管理規定、文書管理規則、情報管理規則等に則り、適切な保存及び管理を行う。

損失の危険の管理に関する規定その他の体制について

- a 当行の損失の危険の管理を適切に行うため、取締役会の決議により、リスク管理の基本的事項をリスク管理規定として定め、リスク管理担当部署が経営企画担当部署とともに各リスクについて網羅的、体系的な管理を行う。
- b 担当役員、リスク管理担当部署及び経営企画担当部署は、リスク管理規定に基づいて取締役会に承認された統合的なリスク管理の基本方針及び各リスクカテゴリー毎に定める基本方針に基づいてリスク管理を行う。

取締役の職務の執行が効率的に行われることを確保するための体制について

- a 取締役の職務の執行が効率的に行われることを確保するため、業務計画を策定し、それに基づく業務運営及び業績管理を行う。
- b 各取締役が適切に職務の執行を分担するとともに、組織・職務権限に関する規定等を定め、これらの規定に則った適切な権限委譲を行う。

役職員の職務の執行が法令及び定款に適合することを確保するための体制について

- a 役職員の職務の執行が法令及び定款に適合することを確保するため、取締役会でコンプライアンス・マニュアルを制定し、役職員がこれを遵守する。
- b 当行におけるコンプライアンス体制を有効に機能させることを目的として、年度ごとに、規定の整備や研修等、コンプライアンスに関する具体的な年間計画を取締役会で策定し、体制整備を進める。
- c 会計処理の適正性及び財務報告の信頼性を確保するため、財務報告に係る内部統制規定等を制定し、財務報告に係る内部統制について必要な体制を整備・運用するとともに、その有効性を評価する。
- d 当行及び役職員による法令等の違反を早期に発見・是正することを目的として、内部通報制度を整備し、これを適切に運営する。
- e 上記の実施状況を検証するため、各部署から独立した内部監査担当部署が内部監査を行い、その結果を取締役会、経営会議等に対して報告する。

企業集団における業務の適正を確保するための体制について

- a 当行グループの経営上の基本方針及び基本的計画は、株式会社三井住友フィナンシャルグループ(以下、「SMFG」という。)のグループ基本方針及び基本的計画を踏まえて決定する。
- b グループ全体における一元的なコンプライアンス体制を維持するため、グループ会社経営管理規定等を定め、これらの規則に則った適切な管理を行う。
- c 当行グループ内における取引等の公正性及び適切性を確保するため、当行を含むグループ内の会社間の取引等に係る方針をグループ内取引管理規則として定め、同規則に基づいた運営及び管理を行う。また、これらの取引等のうち、当行グループの経営に重大な影響を与える可能性のある取引等については、取締役会の承認を得るものとする。
- d 当行を含むSMFGグループ内の会社間取引においては、SMFGグループ内取引管理規則に基づく運営及び管理を行う。これらの取引等のうち、SMFGグループ全体の経営に重大な影響を与える可能性のある取引等については、SMFGに報告する。

監査役の職務を補助すべき使用人の体制、取締役からの独立性について

- a 監査役の監査業務の遂行の補助は、組織・職務権限規定等により定める職員がその任にあたる。
- b 監査役の補助にあたる職員の取締役からの独立性を確保するため、それら職員の人事評価・異動については、監査役の同意を必要とする。

役職員が監査役に報告をするための体制等に係る事項について

- a 役職員は、当行もしくはグループ会社に著しい損害を及ぼすおそれのある事実や、不正の行為又は法令、定款に違反する重大な事実を発見したときには、コンプライアンス・マニュアルに基づき当該事実を監査役に対し報告する。
- b 役職員は、その業務執行について監査役から説明を求められたときには速やかに当該事項を報告する。

監査役の監査が実効的に行われることを確保するための体制に係る事項について

- a 内部監査担当部署は、監査役と緊密な連携を保ち、監査役が自らの監査について協力を求めるときには、監査役が実効的な監査を行うことができるよう努める。
- b 代表取締役は、監査役との間で定期的な意見交換を行う機会を確保すること等により、監査役による監査機能の実効性向上に努める。

(d) リスク管理体制の整備の状況

当行では取締役会から授権された経営会議の一部を構成する会議として「総合リスク管理会議」「信用リスク会議」「ALM会議」「コンプライアンス会議」を設置し、リスク管理の充実・強化を図っております。

また、取締役会の決議により「リスク管理規定」を制定するとともに、「信用リスク」「市場リスク」「流動性リスク」「オペレーショナル・リスク」「事務リスク」「システムリスク」「法務リスク」に関するリスク管理の基本方針を定め、「統合的なリスク管理の基本方針」でリスク管理に対する意思決定及び経営陣の役割、各種リスク管理部署等の組織と役割及びリスク管理の内容を定めております。(平成23年6月30日現在)

(リスク管理体制)

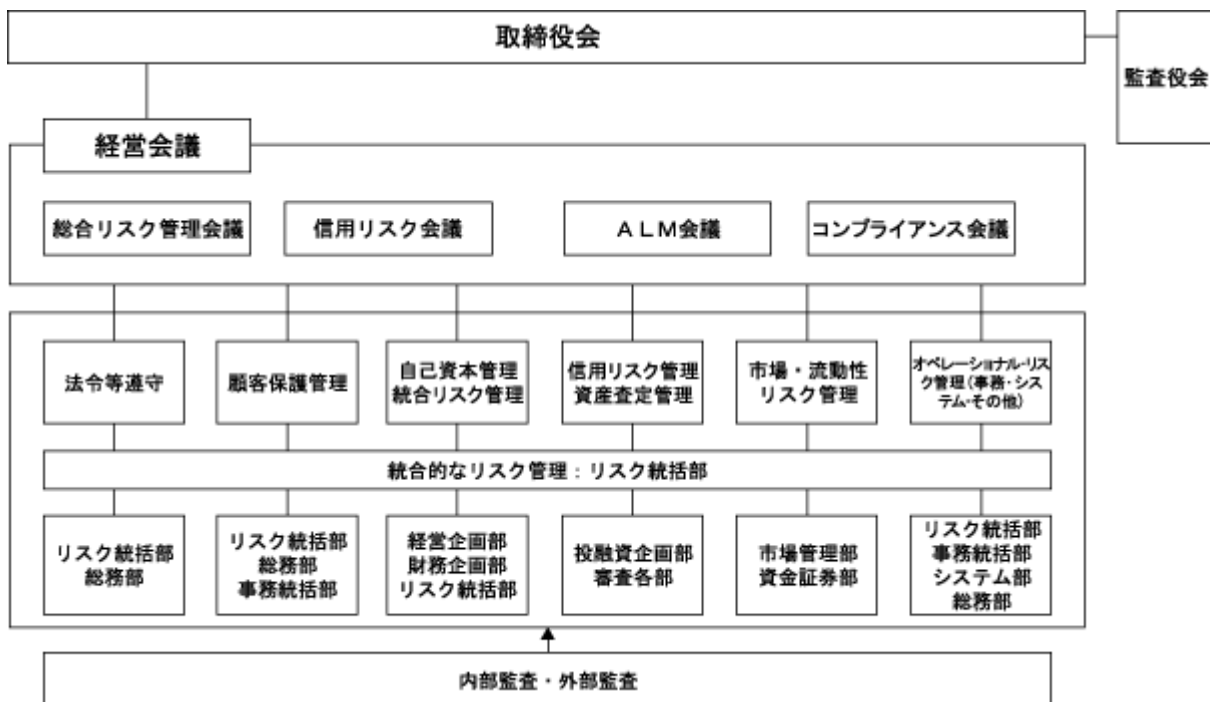

(e) 責任限定契約

当行は、社外監査役との間に、当行に対する損害賠償責任に関する契約を締結することができる旨を定款に定めており、契約を締結しております。

契約の内容の概要につきましては、社外監査役が当行の社外監査役として職務を行うにつき、善意でかつ重大な過失なくして会社法第423条第1項の賠償責任を負う場合には、会社法第425条第1項に掲げる額の合計額をもって、社外監査役の当行に対する損害賠償責任の限度とし、これを超える部分については社外監査役は当行に対し損害賠償責任を負わないこととなっております。

(八) 内部監査及び監査役監査の状況

内部監査部門につきましては、総合監査部及び資産監査部で構成されており、本店各部、営業店及びグループ会社に対する内部監査を実施しております。このような監査を通じて、事故の未然防止を図るとともに、リスク管理状況を厳しくチェックする体制としております。平成23年6月30日現在における人員は、総合監査部41名、資産監査部9名となっております。

監査役監査につきましては、取締役会への出席及び常勤監査役が中心となり経営会議に出席するとともに、各種会議（取締役会から授権された経営会議の一部を構成する会議として「総合リスク管理会議」「信用リスク会議」「ALM会議」「コンプライアンス会議」を設置し、リスク管理の充実・強化を目的とする。）にも積極的に参加し、取締役の職務執行を十分に監視できる体制となっております。

なお、社外監査役の西川哲也は、公認会計士、税理士の資格を有しており、財務及び会計に関する相当程度の知見を有するものであります。また、社外監査役の峯本耕治は、弁護士の資格を有しており、財務及び会計に関する相当程度の知見を有するものであります。

会計監査人につきましては、有限責任 あずさ監査法人を選任しております。

また、内部監査部署、監査役及び会計監査人は、年間予定、業務報告などの定期的な打合せを含め、必要に応じて随時情報の交換を行うことで相互の連携を高めております。

内部統制部門につきましては、リスク統括部及び財務統制管理室で構成されており、リスク統括部長は監査経営会議に出席しているほか、監査役及び総合監査部長が、リスク統括部所管の会議である総合リスク管理会議、コンプライアンス会議に、それぞれ出席しており、内部統制部門と内部監査部門との連携を図っております。また、財務統制管理室、監査役及び会計監査人は、年間予定、業務報告などの定期的な打合せを含め、必要に応じて随時情報の交換を行うことで相互の連携を高めております。

(二) 社外監査役について

(a) 当行と当行の社外監査役との人的関係、資本的关系又は取引関係その他の利害関係の概要

当行の社外監査役は3名であり、社外監査役と当行との間に特別な利害関係はございません。

なお、社外監査役の長谷川鎌一が3,000株当行の株式を保有しております。

また、社外監査役の峯本耕治が所属する長野総合法律事務所と当行との間には、法律顧問契約の関係があります。

(b) 社外監査役がコーポレート・ガバナンスにおいて果たす機能及び役割

当行の社外監査役3名は、原則毎回取締役会に出席しており、独立・公正な立場から、適切な監査と助言等を行っており、取締役会としての意思決定機能及び業務執行の監督機能は有効に発揮できていると考えております。

(c) 社外監査役の選任状況に関する考え方

社外監査役の長谷川鎌一は、他の会社の出身者であり、人格・識見、力量等を勘案し、最も適当であると判断いたしました。

社外監査役の西川哲也は、公認会計士及び税理士であり当行の独立役員に指定しております。同監査役は、一般株主と利益相反が生じるおそれのない独立性の高い者であり、公認会計士・税理士としての専門的見地及び経営に関する高い見識を当行の監査に反映していただけると判断いたしました。

社外監査役の峯本耕治は、人格・識見、力量等を勘案し、弁護士としての専門的見地を当行の監査に反映していただけると判断いたしました。

(d) 社外監査役による監督又は監査と内部監査、監査役監査及び会計監査との相互連携並びに内部統制部門との関係について

社外監査役は、常勤監査役より経営会議その他重要会議の実施状況のほか、内部監査の実施状況及び結果について報告を受けております。また、内部統制システムの状況については、取締役会及び監査役会等において定期的に報告を受けるほか、必要に応じて調査・報告等を要請し、実効的な監査を行うことができるよう努めております。財務報告に係る内部統制については、取締役会及び会計監査人より当該内部統制の評価及び監査の状況について定期的に報告を受けるほか、必要に応じて適宜情報交換を行い、監査機能の有効性・効率性を高めるため、連携強化に努めております。

(e) 社外取締役を選任していない社内体制及び当該社内体制を採用する理由

当行の取締役会は必要最低限の人員で構成しており、社外監査役を含む各監査役が、原則毎回出席しております。当行の社外監査役3名は、独立・公正な立場から、適切な監査と助言等を行っており、取締役会としての意思決定機能及び業務執行の監督機能は有効に発揮できていると考えております。

また、経営に関する重要事項については、経営会議を定例的に開催し、十分な議論のもとで協議決定いたしております。

従いまして、現状の経営管理組織を充実強化していくことで、コーポレート・ガバナンスの実効性は確保できるものと判断いたしております。

(ホ) 役員の報酬等の内容

(a) 提出会社の役員区分ごとの報酬等の総額、報酬等の種類別の総額及び対象となる役員の員数
当事業年度（自平成22年4月1日 至平成23年3月31日）

役員区分	員数	報酬等の総額 (百万円)	報酬等の種類別の総額		
			基本報酬	ストックオプション	退職慰労金
取締役	14	343	242	6	95
監査役	3	54	45	-	9
社外役員	3	16	14	-	1

- (注) 1. 記載金額は、単位未満を切り捨てて表示しております。
2. 取締役の報酬等の総額のうちストックオプションについては、ストックオプションとしての新株予約権の当事業年度における費用処理額を記載しております。
3. 取締役の報酬等の総額のうち退職慰労金については、退職慰労金として計上している役員退職慰労引当金のうち当事業年度に対応する金額を記載しております。

(b) 提出会社の役員ごとの連結報酬等の総額等

連結報酬等の総額が1億円以上である者が存在しないため、記載しておりません。

(c) 使用人兼務役員の使用人給与のうち、重要なもの

使用人兼務役員の使用人給与はございません。

(d) 役員の報酬等の額の決定に関する方針

当行は役員の報酬等の額の決定に関する方針を定めておりません。

(ヘ) 株式の保有状況

(a) 保有目的が純投資目的以外の目的である投資株式の銘柄数及び貸借対照表計上額

銘柄数 110銘柄
貸借対照表計上額の合計額 13,795百万円

(b) 保有目的が純投資目的以外の目的である投資株式の保有区分、銘柄、株式数、貸借対照表計上額及び保有目的

(前事業年度)

特定投資株式

銘柄	株式数 (株)	貸借対照表計上額 (百万円)	保有目的
日本電気硝子株式会社	1,920,000	2,420	取引関係維持・強化を目的とする保有
塩野義製薬株式会社	1,113,242	2,044	安定株主として保有
ダイキン工業株式会社	300,000	1,092	安定株主として保有
東京海上ホールディングス株式会社	338,935	862	取引関係維持・強化を目的とする保有
三井住友海上グループホールディングス株式会社	339,639	813	取引関係維持・強化を目的とする保有
住友信託銀行株式会社	1,291,539	673	安定株主として保有
株式会社三重銀行	2,555,682	661	安定株主として保有
株式会社王将フードサービス	162,000	397	取引関係維持・強化を目的とする保有
株式会社みなと銀行	3,249,700	388	安定株主として保有
株式会社平和堂	305,000	346	取引関係維持・強化を目的とする保有

(注) 1. 記載金額は、単位未満を切り捨てて表示しております。

2. 三井住友海上グループホールディングス株式会社は、平成22年4月1日をもってMS & ADインシュアランスグループホールディングス株式会社に社名変更しております。

(当事業年度)

特定投資株式

銘柄	株式数 (株)	貸借対照表計上額 (百万円)	保有目的
日本電気硝子株式会社	1,920,000	2,346	取引関係維持・強化を目的とする保有
塩野義製薬株式会社	1,113,242	1,594	安定株主として保有
東京海上ホールディングス株式会社	338,935	811	取引関係維持・強化を目的とする保有
ダイキン工業株式会社	300,000	761	安定株主として保有
MS & ADインシュアランスグループホールディングス株式会社	339,639	643	取引関係維持・強化を目的とする保有
住友信託銀行株式会社	1,291,539	610	安定株主として保有
株式会社三重銀行	2,555,682	554	安定株主として保有
株式会社みなと銀行	3,249,700	484	安定株主として保有
株式会社モリタホールディングス	733,000	370	取引関係維持・強化を目的とする保有

銘柄	株式数 (株)	貸借対照表計上額 (百万円)	保有目的
株式会社王将フードサービス	162,000	332	取引関係維持・強化を目的とする保有
株式会社平和堂	305,000	296	取引関係維持・強化を目的とする保有
株式会社第三銀行	1,375,000	284	安定株主として保有
住友電気工業株式会社	242,000	277	取引関係維持・強化を目的とする保有
株式会社山口フィナンシャルグループ	214,710	163	安定株主として保有
オムロン株式会社	60,500	137	取引関係維持・強化を目的とする保有
株式会社トマト銀行	813,000	125	安定株主として保有
株式会社奥村組	358,000	124	取引関係維持・強化を目的とする保有
株式会社南日本銀行	657,000	118	安定株主として保有
日比谷総合設備株式会社	150,273	112	取引関係維持・強化を目的とする保有
株式会社池田泉州ホールディングス	863,600	103	安定株主として保有
三精輸送機株式会社	226,054	98	取引関係維持・強化を目的とする保有
大和ハウス工業株式会社	90,000	92	取引関係維持・強化を目的とする保有
オブテックス株式会社	78,000	85	取引関係維持・強化を目的とする保有
阪急阪神ホールディングス株式会社	208,000	78	取引関係維持・強化を目的とする保有
大和自動車交通株式会社	450,000	77	担保権実行により取得
株式会社みずほフィナンシャルグループ	496,050	75	安定株主として保有
株式会社豊和銀行	676,000	72	安定株主として保有
株式会社京都銀行	96,780	70	安定株主として保有
フジテック株式会社	154,000	63	取引関係維持・強化を目的とする保有
日本電気株式会社	299,925	59	取引関係維持・強化を目的とする保有

(みなし保有株式)

該当ありません。

(c) 保有目的が純投資目的である投資株式の貸借対照表計上額、受取配当金、売却損益及び評価損益

	前事業年度末			
	貸借対照表計上額 (百万円)	受取配当金 (百万円)	売却損益 (百万円)	評価損益 (百万円)
上場株式	505	3	16	13
非上場株式				

(注) 記載金額は、単位未満を切り捨てて表示しております。

	当事業年度末			
	貸借対照表計上額 (百万円)	受取配当金 (百万円)	売却損益 (百万円)	評価損益 (百万円)
上場株式	468	7	1	36
非上場株式				

(d) 当事業年度中に投資株式のうち、保有目的を純投資目的から純投資目的以外の目的に変更したものはございません。

(e) 当事業年度中に投資株式のうち、保有目的を純投資目的以外の目的から純投資目的に変更したものはございません。

(ト) 会計監査の状況

会計監査につきましては、有限責任 あずさ監査法人を選任しております。監査業務が期末に偏ることなく期中に満遍なく実施され、正確で監査し易い環境を整備しております。

当事業年度において業務を執行した公認会計士の氏名及び会計監査業務に係る補助者の構成は以下のとおりであります。

(a) 業務を執行した公認会計士の氏名

指定有限責任社員 業務執行社員 山中俊廣

指定有限責任社員 業務執行社員 原田大輔

指定有限責任社員 業務執行社員 今井康好

(b) 監査業務に係る補助者の構成

公認会計士 9名

その他 25名

(チ) 取締役の定数

当行の取締役は15名以内とする旨を定款で定めております。

(リ) 取締役の選解任の決議要件

当行は、取締役の選任決議要件について、議決権を行使することができる株主の議決権の3分の1以上を有する株主が出席し、その議決権の過半数をもって行う旨及び当該選任決議は累積投票によらないものとする旨を定款で定めております。

(ヌ) 自己の株式の取得の決定機関

当行は、会社法第165条第2項の規定に従い、取締役会の決議によって市場取引等により自己の株式を取得することができる旨を定款に定めております。これは、経営環境の変化に対応した機動的な資本政策の遂行を可能にすることを目的とするものであります。

(ル) 中間配当の決定機関

当行は、取締役会の決議により、毎年9月30日の最終の株主名簿に記録された株主又は登録株式質権者に対し、中間配当を行うことができる旨定款に定めております。これは、株主への機動的な利益還元の実施を可能とすることを目的とするものであります。

(ロ) 株主総会の特別決議要件

当行は、会社法第309条第2項の規定による株主総会の決議は、議決権を行使することができる株主の議決権の3分の1以上を有する株主が出席し、その議決権の3分の2以上に当たる多数をもって行う旨を定款に定めております。これは、株主総会の円滑な運営を行うことを目的とするものであります。

(ワ) 第一回甲種優先株式及び第二回甲種優先株式について、議決権を有していないこととしている理由

当行は、適切な資本政策を実行することを可能とするにあたり、既存株主への影響を考慮したためであります。

(2) 【監査報酬の内容等】

【監査公認会計士等に対する報酬の内容】

区分	前連結会計年度		当連結会計年度	
	監査証明業務に基づく報酬(円)	非監査業務に基づく報酬(円)	監査証明業務に基づく報酬(円)	非監査業務に基づく報酬(円)
提出会社	82,200,000		97,300,000	
連結子会社	20,400,000		20,400,000	
計	102,600,000		117,700,000	

【その他重要な報酬の内容】

前連結会計年度

該当ございません。

当連結会計年度

該当ございません。

【監査公認会計士等の提出会社に対する非監査業務の内容】

前連結会計年度

該当ございません。

当連結会計年度

該当ございません。

【監査報酬の決定方針】

定めておりません。

第5 【経理の状況】

1 当行の連結財務諸表は、「連結財務諸表の用語、様式及び作成方法に関する規則」(昭和51年大蔵省令第28号、以下「連結財務諸表規則」という。)に基づいて作成しておりますが、資産及び負債の分類並びに収益及び費用の分類は、「銀行法施行規則」(昭和57年大蔵省令第10号)に準拠しております。

なお、前連結会計年度(自平成21年4月1日 至平成22年3月31日)は改正前の連結財務諸表規則及び銀行法施行規則に基づき作成し、当連結会計年度(自平成22年4月1日 至平成23年3月31日)は改正後の連結財務諸表規則及び銀行法施行規則に基づき作成しております。

2 当行の財務諸表は、「財務諸表等の用語、様式及び作成方法に関する規則」(昭和38年大蔵省令第59号、以下「財務諸表等規則」という。)に基づいて作成しておりますが、資産及び負債の分類並びに収益及び費用の分類は、「銀行法施行規則」(昭和57年大蔵省令第10号)に準拠しております。

なお、前事業年度(自平成21年4月1日 至平成22年3月31日)は改正前の財務諸表等規則及び銀行法施行規則に基づき作成し、当事業年度(自平成22年4月1日 至平成23年3月31日)は改正後の財務諸表等規則及び銀行法施行規則に基づき作成しております。

3 当行は、金融商品取引法第193条の2第1項の規定に基づき、前連結会計年度(自平成21年4月1日 至平成22年3月31日)及び前事業年度(自平成21年4月1日 至平成22年3月31日)の連結財務諸表及び財務諸表については、あずさ監査法人の監査を受け、当連結会計年度(自平成22年4月1日 至平成23年3月31日)及び当事業年度(自平成22年4月1日 至平成23年3月31日)の連結財務諸表及び財務諸表については、有限責任あずさ監査法人の監査証明を受けております。

なお、従来から当行が監査証明を受けているあずさ監査法人は、監査法人の種類の変更により、平成22年7月1日をもって有限責任あずさ監査法人となりました。

4 連結財務諸表及び財務諸表その他の事項の金額については、百万円未満を切り捨てて表示しております。

5 当行は、以下の通り連結財務諸表等の適正性を確保するための特段の取組みを行っております。

会計基準等の内容を適切に把握できる体制を整備するため、公益財団法人財務会計基準機構へ加入し、企業会計基準委員会の行う研修に参加する等の取組みを行っております。

1【連結財務諸表等】

(1)【連結財務諸表】
【連結貸借対照表】

(単位：百万円)

	前連結会計年度 (平成22年3月31日)	当連結会計年度 (平成23年3月31日)
資産の部		
現金預け金	268,884	6 227,877
コールローン及び買入手形	608	3,361
買入金銭債権	15	-
有価証券	6, 13 450,499	6, 13 473,529
貸出金	1, 2, 3, 4, 5, 6, 7 3,496,904	1, 2, 3, 4, 5, 6, 7 3,475,634
外国為替	5 7,140	5 5,613
その他資産	6 56,199	6 50,943
有形固定資産	9, 10 32,522	9, 10 31,564
建物	12,578	12,419
土地	8 14,321	8 14,315
建設仮勘定	581	-
その他の有形固定資産	5,041	4,830
無形固定資産	18,488	19,394
ソフトウェア	2,968	4,616
のれん	14,672	13,935
その他の無形固定資産	847	842
繰延税金資産	49,209	50,591
支払承諾見返	16,553	14,034
貸倒引当金	48,811	45,930
資産の部合計	4,348,213	4,306,616
負債の部		
預金	6 3,849,041	6 3,770,718
譲渡性預金	168,450	206,300
コールマネー及び売渡手形	170	-
借入金	6, 11 51,830	6, 11 53,522
外国為替	10	37
社債	12 66,242	12 72,210
その他負債	42,361	36,440
賞与引当金	1,982	2,080
退職給付引当金	6,255	4,969
役員退職慰労引当金	510	452
睡眠預金払戻損失引当金	383	410
偶発損失引当金	1,430	1,121
再評価に係る繰延税金負債	8 614	8 607
支払承諾	16,553	14,034
負債の部合計	4,205,837	4,162,907

	前連結会計年度 (平成22年3月31日)	当連結会計年度 (平成23年3月31日)
純資産の部		
資本金	47,039	47,039
資本剰余金	66,875	66,360
利益剰余金	3,087	4,996
自己株式	582	583
株主資本合計	116,420	117,812
その他有価証券評価差額金	4,197	3,910
繰延ヘッジ損益	324	24
土地再評価差額金	8 851	8 842
その他の包括利益累計額合計	3,020	3,043
新株予約権	81	91
少数株主持分	28,894	28,847
純資産の部合計	142,376	143,709
負債及び純資産の部合計	4,348,213	4,306,616

【連結損益計算書及び連結包括利益計算書】
【連結損益計算書】

(単位：百万円)

	前連結会計年度 (自平成21年4月1日 至平成22年3月31日)	当連結会計年度 (自平成22年4月1日 至平成23年3月31日)
経常収益	99,198	116,487
資金運用収益	78,203	87,874
貸出金利息	71,099	81,007
有価証券利息配当金	4,796	4,256
コールローン利息及び買入手形利息	149	182
預け金利息	39	18
その他の受入利息	2,119	2,409
役務取引等収益	9,290	13,648
その他業務収益	10,806	12,911
その他経常収益	1 897	1 2,051
経常費用	138,489	110,323
資金調達費用	20,040	16,323
預金利息	16,594	12,185
譲渡性預金利息	810	375
コールマネー利息及び売渡手形利息	25	0
債券貸借取引支払利息	-	59
借入金利息	1,030	1,273
社債利息	1,381	1,697
その他の支払利息	197	730
役務取引等費用	5,853	6,853
その他業務費用	6,639	8,016
営業経費	36,926	48,732
その他経常費用	69,028	30,398
貸倒引当金繰入額	51,241	23,625
その他の経常費用	2 17,787	2 6,772
経常利益又は経常損失()	39,290	6,163
特別利益	10,011	775
固定資産処分益	3 10,008	1
償却債権取立益	3	12
退職給付制度改定益	-	761
特別損失	548	890
固定資産処分損	72	26
減損損失	5 34	5 133
その他の特別損失	4 441	4 730
税金等調整前当期純利益又は税金等調整前当期純損失()	29,827	6,047
法人税、住民税及び事業税	287	485
法人税等調整額	7,233	1,163
法人税等合計	6,945	678
少数株主損益調整前当期純利益	-	6,725
少数株主利益	1,243	1,449
当期純利益又は当期純損失()	24,125	5,275

【連結包括利益計算書】

(単位：百万円)

	前連結会計年度 (自 平成21年 4月 1日 至 平成22年 3月31日)	当連結会計年度 (自 平成22年 4月 1日 至 平成23年 3月31日)
少数株主損益調整前当期純利益	-	6,725
その他の包括利益		
その他有価証券評価差額金	-	2 283
繰延ヘッジ損益	-	2 300
その他の包括利益合計	-	16
包括利益	-	1 6,709
(内訳)		
親会社株主に係る包括利益	-	5,262
少数株主に係る包括利益	-	1,446

【連結株主資本等変動計算書】

(単位：百万円)

	前連結会計年度 (自 平成21年 4月 1日 至 平成22年 3月31日)	当連結会計年度 (自 平成22年 4月 1日 至 平成23年 3月31日)
株主資本		
資本金		
前期末残高	47,039	47,039
当期変動額		
当期変動額合計	-	-
当期末残高	47,039	47,039
資本剰余金		
前期末残高	18,546	66,875
当期変動額		
合併による増加	48,329	-
剰余金の配当	-	514
当期変動額合計	48,329	514
当期末残高	66,875	66,360
利益剰余金		
前期末残高	29,117	3,087
当期変動額		
剰余金の配当	1,900	3,375
当期純利益又は当期純損失()	24,125	5,275
自己株式の処分	8	1
土地再評価差額金の取崩	5	9
当期変動額合計	26,029	1,908
当期末残高	3,087	4,996
自己株式		
前期末残高	288	582
当期変動額		
自己株式の取得	308	6
自己株式の処分	13	5
当期変動額合計	294	1
当期末残高	582	583
株主資本合計		
前期末残高	94,414	116,420
当期変動額		
剰余金の配当	1,900	3,890
当期純利益又は当期純損失()	24,125	5,275
自己株式の取得	308	6
自己株式の処分	5	3
合併による増加	48,329	-
土地再評価差額金の取崩	5	9
当期変動額合計	22,005	1,392
当期末残高	116,420	117,812

	前連結会計年度 (自 平成21年 4月 1日 至 平成22年 3月31日)	当連結会計年度 (自 平成22年 4月 1日 至 平成23年 3月31日)
その他の包括利益累計額		
その他有価証券評価差額金		
前期末残高	6,959	4,197
当期変動額		
株主資本以外の項目の当期変動額（純額）	2,762	286
当期変動額合計	2,762	286
当期末残高	4,197	3,910
繰延ヘッジ損益		
前期末残高	733	324
当期変動額		
株主資本以外の項目の当期変動額（純額）	409	300
当期変動額合計	409	300
当期末残高	324	24
土地再評価差額金		
前期末残高	857	851
当期変動額		
株主資本以外の項目の当期変動額（純額）	5	9
当期変動額合計	5	9
当期末残高	851	842
その他の包括利益累計額合計		
前期末残高	5,368	3,020
当期変動額		
株主資本以外の項目の当期変動額（純額）	2,347	23
当期変動額合計	2,347	23
当期末残高	3,020	3,043
新株予約権		
前期末残高	66	81
当期変動額		
株主資本以外の項目の当期変動額（純額）	15	10
当期変動額合計	15	10
当期末残高	81	91
少数株主持分		
前期末残高	28,104	28,894
当期変動額		
株主資本以外の項目の当期変動額（純額）	790	46
当期変動額合計	790	46
当期末残高	28,894	28,847

	前連結会計年度 (自 平成21年 4月 1日 至 平成22年 3月31日)	当連結会計年度 (自 平成22年 4月 1日 至 平成23年 3月31日)
純資産合計		
前期末残高	117,217	142,376
当期変動額		
剰余金の配当	1,900	3,890
当期純利益又は当期純損失()	24,125	5,275
自己株式の取得	308	6
自己株式の処分	5	3
合併による増加	48,329	-
土地再評価差額金の取崩	5	9
株主資本以外の項目の当期変動額(純額)	3,153	59
当期変動額合計	25,159	1,332
当期末残高	142,376	143,709

【連結キャッシュ・フロー計算書】

(単位：百万円)

	前連結会計年度 (自 平成21年 4月 1日 至 平成22年 3月31日)	当連結会計年度 (自 平成22年 4月 1日 至 平成23年 3月31日)
営業活動によるキャッシュ・フロー		
税金等調整前当期純利益又は税金等調整前当期純損失()	29,827	6,047
減価償却費	3,811	3,947
減損損失	34	133
のれん償却額	61	736
貸倒引当金の増減額(は減少)	6,044	2,881
賞与引当金の増減額(は減少)	167	97
退職給付引当金の増減額(は減少)	191	1,285
役員退職慰労引当金の増減額(は減少)	55	57
睡眠預金払戻損失引当金の増減()	54	27
偶発損失引当金の増減()	89	309
資金運用収益	78,203	87,874
資金調達費用	20,040	16,323
有価証券関係損益()	2,164	1,057
為替差損益(は益)	1	2
固定資産処分損益(は益)	9,935	25
貸出金の純増()減	80,671	21,269
預金の純増減()	18,250	78,323
譲渡性預金の純増減()	86,850	37,850
借入金(劣後特約付借入金を除く)の純増減()	63,990	4,028
有利息預け金の純増()減	13,145	1,509
コールローン等の純増()減	5,268	2,737
コールマネー等の純増減()	20,007	170
外国為替(資産)の純増()減	4,192	1,526
外国為替(負債)の純増減()	6	27
資金運用による収入	78,778	88,175
資金調達による支出	25,995	20,858
その他	3,845	2,398
小計	139,589	14,450
法人税等の支払額	1,498	983
法人税等の還付額	-	1,916
営業活動によるキャッシュ・フロー	141,087	13,517

	前連結会計年度 (自 平成21年 4月 1日 至 平成22年 3月31日)	当連結会計年度 (自 平成22年 4月 1日 至 平成23年 3月31日)
投資活動によるキャッシュ・フロー		
有価証券の取得による支出	690,435	493,533
有価証券の売却による収入	632,847	442,709
有価証券の償還による収入	70,157	29,114
有形固定資産の取得による支出	1,783	2,401
有形固定資産の売却による収入	24,595	74
無形固定資産の取得による支出	715	3,076
無形固定資産の売却による収入	19	-
その他	1,510	32
投資活動によるキャッシュ・フロー	33,176	27,146
財務活動によるキャッシュ・フロー		
劣後特約付借入金の返済による支出	-	2,500
劣後特約付社債の発行による収入	9,927	23,998
劣後特約付社債の償還による支出	10,000	18,000
配当金の支払額	1,900	3,890
少数株主への配当金の支払額	1,273	1,459
自己株式の取得による支出	2	6
自己株式の処分による収入	5	3
財務活動によるキャッシュ・フロー	3,244	1,854
現金及び現金同等物に係る換算差額	1	2
現金及び現金同等物の増減額（は減少）	111,154	42,516
現金及び現金同等物の期首残高	192,987	262,445
合併に伴う現金及び現金同等物の増加額	² 180,599	-
新規連結に伴う現金及び現金同等物の増加額	13	-
現金及び現金同等物の期末残高	¹ 262,445	¹ 219,929

【連結財務諸表作成のための基本となる重要な事項】

	前連結会計年度 (自 平成21年 4月 1日 至 平成22年 3月31日)	当連結会計年度 (自 平成22年 4月 1日 至 平成23年 3月31日)
1 連結の範囲に関する事項	<p>(1) 連結子会社 12社 連結子会社は、「第1 企業の概況 4 関係会社の状況」に記載しているため省略しました。 なお、当行は平成22年 3月 1日に株式会社びわこ銀行と合併いたしました。びわ銀リース株式会社、びわ銀カード株式会社他 3社は、株式会社びわこ銀行との合併により当連結会計年度から連結しております。ただし、貸借対照表のみ連結し、損益計算書については連結していません。 (会計方針の変更) 当連結会計年度から「連結財務諸表における子会社及び関連会社の範囲の決定に関する適用指針」(企業会計基準適用指針第22号平成20年 5月13日)を適用しております。これによる影響はございません。</p> <p>(2) 非連結子会社 該当ありません。</p>	<p>(1) 連結子会社 12社 連結子会社は、「第1 企業の概況 4 関係会社の状況」に記載しているため省略しました。 なお、関銀リース株式会社とびわ銀リース株式会社は、平成23年 4月 1日に合併し、合併後の新会社名を関西アーバン銀リース株式会社としました。また、株式会社関西クレジット・サービスとびわ銀カード株式会社は、平成23年 4月 1日に合併し、合併後の新会社名を株式会社関西クレジット・サービスとしました。</p> <p>(2) 非連結子会社 該当ありません。</p>
2 持分法の適用に関する事項	<p>(1) 持分法適用の非連結子会社 該当ありません。</p> <p>(2) 持分法適用の関連会社 該当ありません。</p> <p>(3) 持分法非適用の非連結子会社 該当ありません。</p> <p>(4) 持分法非適用の関連会社 該当ありません。</p>	<p>(1) 持分法適用の非連結子会社 該当ありません。</p> <p>(2) 持分法適用の関連会社 該当ありません。</p> <p>(3) 持分法非適用の非連結子会社 該当ありません。</p> <p>(4) 持分法非適用の関連会社 該当ありません。</p>
3 連結子会社の事業年度等に関する事項	<p>(1) 連結子会社の決算日は次のとおりであります。 1月24日 2社 3月末日 10社 なお、KUBC Preferred Capital Cayman Limitedは、当連結会計年度より決算日を3月末日から1月24日へ変更しております。</p> <p>(2) 1月24日を決算日とする連結子会社については、3月末日現在で実施した仮決算に基づく財務諸表により連結しております。</p>	<p>(1) 連結子会社の決算日は次のとおりであります。 1月24日 2社 3月末日 10社</p> <p>(2) 1月24日を決算日とする連結子会社については、3月末日現在で実施した仮決算に基づく財務諸表により連結しております。</p>
4 開示対象特別目的会社に関する事項	<p>(1) 開示対象特別目的会社の概要及び開示対象特別目的会社を利用した取引の概要 該当ありません。</p> <p>(2) 当連結会計年度における開示対象特別目的会社との取引金額等 該当ありません。</p>	<p>(1) 開示対象特別目的会社の概要及び開示対象特別目的会社を利用した取引の概要 該当ありません。</p> <p>(2) 当連結会計年度における開示対象特別目的会社との取引金額等 該当ありません。</p>

	前連結会計年度 (自 平成21年4月1日 至 平成22年3月31日)	当連結会計年度 (自 平成22年4月1日 至 平成23年3月31日)
5 会計処理基準に関する事項	(1) 有価証券の評価基準及び評価方法 有価証券の評価は、その他有価証券のうち時価のあるものについては、株式は連結決算日前1ヵ月平均に基づいた市場価格等、それ以外については連結決算日の市場価格等に基づく時価法(売却原価は主として移動平均法により算定)、時価を把握することが極めて困難と認められるものについては移動平均法による原価法により行っております。 なお、その他有価証券の評価差額については、全部純資産直入法により処理しております。	(1) 有価証券の評価基準及び評価方法 同左
	(2) デリバティブ取引の評価基準及び評価方法 デリバティブ取引の評価は、時価法により行っております。	(2) デリバティブ取引の評価基準及び評価方法 同左
	(3) 減価償却の方法 有形固定資産 当行の有形固定資産は、定率法(ただし、平成10年4月1日以後に取得した建物(建物附属設備を除く。))については、定額法)を採用しております。 また、主な耐用年数は次のとおりであります。 建物 7年～50年 その他 2年～20年 連結子会社の有形固定資産については、資産の見積耐用年数に基づき、主として定額法により償却しております。 無形固定資産 無形固定資産は、定額法により償却しております。なお、自社利用のソフトウェアについては、当行及び連結子会社で定める利用可能期間(主として5年)に基づいて償却しております。	(3) 減価償却の方法 有形固定資産 同左 無形固定資産 同左
	(4) 繰延資産の処理方法 社債発行費及び株式交付費は、支出時に全額費用として処理しております。	(4) 繰延資産の処理方法 社債発行費は、支出時に全額費用として処理しております。
	(5) 貸倒引当金の計上基準 当行の貸倒引当金は、予め定めている償却・引当基準に則り、次のとおり計上しております。	(5) 貸倒引当金の計上基準 当行の貸倒引当金は、予め定めている償却・引当基準に則り、次のとおり計上しております。

	前連結会計年度 (自平成21年4月1日 至平成22年3月31日)	当連結会計年度 (自平成22年4月1日 至平成23年3月31日)
	<p>破産、特別清算等法的に経営破綻の事実が発生している債務者(以下、「破綻先」という。)に係る債権及びそれと同等の状況にある債務者(以下、「実質破綻先」という。)に係る債権については、以下のなお書きに記載されている直接減額後の帳簿価額から、担保の処分可能見込額及び保証による回収可能見込額を控除し、その残額を計上しております。また、現在は経営破綻の状況にないが、今後経営破綻に陥る可能性が大きいと認められる債務者(以下、「破綻懸念先」という。)に係る債権については、債権額から、担保の処分可能見込額及び保証による回収可能見込額を控除し、その残額のうち、債務者の支払能力を総合的に判断し必要と認める額を計上しております。上記以外の債権については、過去の一定期間における貸倒実績から算出した貸倒実績率等に基づき計上しております。</p> <p>すべての債権は、資産の自己査定基準に基づき、営業関連部署が資産査定を実施し、当該部署から独立した資産監査部署が査定結果を監査しており、その査定結果に基づいて上記の引当を行っております。</p> <p>連結子会社の貸倒引当金は、一般債権については過去の貸倒実績率等を勘案して必要と認められた額を、貸倒懸念債権等特定の債権については、個別に回収可能性を勘案し、回収不能見込額をそれぞれ引き当てております。</p> <p>なお、破綻先及び実質破綻先に対する担保・保証付債権等については、債権額から担保の評価額及び保証による回収が可能と認められる額を控除した残額を取立不能見込額として債権額から直接減額しており、その金額は、174,473百万円であります。</p>	<p>破産、特別清算等法的に経営破綻の事実が発生している債務者(以下、「破綻先」という。)に係る債権及びそれと同等の状況にある債務者(以下、「実質破綻先」という。)に係る債権については、以下のなお書きに記載されている直接減額後の帳簿価額から、担保の処分可能見込額及び保証による回収可能見込額を控除し、その残額を計上しております。また、現在は経営破綻の状況にないが、今後経営破綻に陥る可能性が大きいと認められる債務者(以下、「破綻懸念先」という。)に係る債権については、債権額から、担保の処分可能見込額及び保証による回収可能見込額を控除し、その残額のうち、債務者の支払能力を総合的に判断し必要と認める額を計上しております。上記以外の債権については、過去の一定期間における貸倒実績から算出した貸倒実績率等に基づき計上しております。</p> <p>すべての債権は、資産の自己査定基準に基づき、営業関連部署が資産査定を実施し、当該部署から独立した資産監査部署が査定結果を監査しており、その査定結果に基づいて上記の引当を行っております。</p> <p>連結子会社の貸倒引当金は、一般債権については過去の貸倒実績率等を勘案して必要と認められた額を、貸倒懸念債権等特定の債権については、個別に回収可能性を勘案し、回収不能見込額をそれぞれ引き当てております。</p> <p>なお、破綻先及び実質破綻先に対する担保・保証付債権等については、債権額から担保の評価額及び保証による回収が可能と認められる額を控除した残額を取立不能見込額として債権額から直接減額しており、その金額は、183,875百万円であります。</p>
	<p>(6) 賞与引当金の計上基準</p> <p>賞与引当金は、従業員への賞与の支払いに備えるため、従業員に対する賞与の支給見込額のうち、当連結会計年度に帰属する額を計上しております。</p>	<p>(6) 賞与引当金の計上基準</p> <p>同左</p>
	<p>(7) 退職給付引当金の計上基準</p> <p>退職給付引当金は、従業員の退職給付に備えるため、当連結会計年度末における退職給付債務及び年金資産の見込額に基づき、必要額を計上しております。</p>	<p>(7) 退職給付引当金の計上基準</p> <p>退職給付引当金は、従業員の退職給付に備えるため、当連結会計年度末における退職給付債務及び年金資産の見込額に基づき、必要額を計上しております。</p>

	前連結会計年度 (自平成21年4月1日 至平成22年3月31日)	当連結会計年度 (自平成22年4月1日 至平成23年3月31日)
	<p>また、数理計算上の差異の損益処理方法は、各連結会計年度の発生時の従業員の平均残存勤務期間内の一定の年数(10年)による定額法により按分した額を、それぞれ発生翌連結会計年度から損益処理しております。</p> <p>(会計方針の変更) 当連結会計年度末から、「退職給付に係る会計基準」の一部改正(その3)(企業会計基準第19号平成20年7月31日)を適用しております。なお、従来の方法による割引率と同一の割引率を使用することとなったため、当連結会計年度の連結財務諸表に与える影響はありません。</p>	<p>また、過去勤務債務及び数理計算上の差異の損益処理方法は、以下のとおりであります。</p> <p>過去勤務債務：その発生年度に一括して損益処理</p> <p>数理計算上の差異：各連結会計年度の発生時の従業員の平均残存勤務期間内の一定の年数(10年)による定額法により按分した額を、それぞれ発生翌連結会計年度から損益処理</p> <p>(追加情報) 当連結会計年度において、当行及び連結子会社は、企業年金基金制度及び退職一時金制度の改定を行っております。その結果生じた退職給付債務の減額を当連結会計年度の損益として認識し、特別利益として「退職給付制度改定益」761百万円を計上しております。</p>
	(8) 役員退職慰労引当金の計上基準 役員退職慰労引当金は、役員(執行役員を含む)への退職慰労金の支払いに備えるため、役員に対する退職慰労金の支給見積額のうち、当連結会計年度末までに発生していると認められる額を計上しております。	(8) 役員退職慰労引当金の計上基準 同左
	(9) 睡眠預金払戻損失引当金の計上基準 睡眠預金払戻損失引当金は、負債計上を中止した預金について、将来の払戻により発生する損失に備えるため、過去の預金払戻実績に基づく将来の払戻請求見込額を計上しております。	(9) 睡眠預金払戻損失引当金の計上基準 同左
	(10) 偶発損失引当金の計上基準 偶発損失引当金は、保証協会保証付貸出金について、将来発生する負担金の支払いに備えるため、過去の代位弁済等の実績に基づく将来の支払見込額を計上しております。	(10) 偶発損失引当金の計上基準 同左
	(11) 外貨建資産・負債の換算基準 当行の外貨建資産・負債は、連結決算日の為替相場による円換算額を付しております。	(11) 外貨建資産・負債の換算基準 同左

	前連結会計年度 (自 平成21年4月1日 至 平成22年3月31日)	当連結会計年度 (自 平成22年4月1日 至 平成23年3月31日)
	<p>(12)重要なヘッジ会計の方法 (イ)金利リスク・ヘッジ 当行の金融資産・負債から生じる金利リスクに対するヘッジ会計の方法は、「銀行業における金融商品会計基準適用に関する会計上及び監査上の取扱い」(日本公認会計士協会業種別監査委員会報告第24号)に規定する繰延ヘッジによっております。ヘッジ有効性評価の方法については、相場変動を相殺するヘッジについて、ヘッジ対象となる預金・貸出金等とヘッジ手段である金利スワップ取引等を一定の期間毎にグルーピングのうえ特定し評価しております。 なお、一部の資産・負債については、金利スワップの特例処理を行っております。 連結子会社の一部の資産・負債については、金利スワップの特例処理を行っております。</p> <p>(ロ)為替変動リスク・ヘッジ 当行の外貨建金融資産・負債から生じる為替変動リスクに対するヘッジ会計の方法は、「銀行業における外貨建取引等の会計処理に関する会計上及び監査上の取扱い」(日本公認会計士協会業種別監査委員会報告第25号)に規定する繰延ヘッジによっております。ヘッジ有効性評価の方法については、外貨建金銭債権債務等の為替変動リスクを減殺する目的で行う為替スワップ取引等をヘッジ手段とし、ヘッジ対象である外貨建金銭債権債務等に見合うヘッジ手段の外貨ポジション相当額が存在することを確認することによりヘッジの有効性を評価しております。</p>	<p>(12)重要なヘッジ会計の方法 (イ)金利リスク・ヘッジ 同左</p> <p>(ロ)為替変動リスク・ヘッジ 同左</p>
		<p>(13)のれんの償却方法及び償却期間 株式会社びわこ銀行との合併により生じたのれんについては、20年間の定額法により償却を行っております。</p>
		<p>(14)連結キャッシュ・フロー計算書における資金の範囲 連結キャッシュ・フロー計算書における資金の範囲は、連結貸借対照表上の「現金預け金」のうち現金及び無利息預け金であります。</p>

	前連結会計年度 (自 平成21年4月1日 至 平成22年3月31日)	当連結会計年度 (自 平成22年4月1日 至 平成23年3月31日)
	<p>(15)消費税等の会計処理 当行及び国内連結子会社の消費税及び地方消費税（以下、「消費税等」という。）の会計処理は、主に税抜方式によっております。 ただし、有形固定資産等に係る控除対象外消費税等は、その他資産に計上し、5年間で均等償却を行っております。</p>	<p>(15)消費税等の会計処理 同左</p>
	<p>(16)連結納税制度 当行及び一部の連結子会社は、当行を連結納税親会社として、連結納税制度を適用しております。</p>	<p>(16)連結納税制度 同左</p>
6 連結子会社の資産及び負債の評価に関する事項	連結子会社の資産及び負債の評価については、全面時価評価法を採用しております。	
7 のれん及び負ののれんの償却に関する事項	株式会社びわこ銀行との合併により生じたのれんについては、20年間の定額法により償却を行っております。	
8 連結キャッシュ・フロー計算書における資金の範囲	連結キャッシュ・フロー計算書における資金の範囲は、連結貸借対照表上の「現金預け金」のうち現金及び無利息預け金であります。	

【連結財務諸表作成のための基本となる重要な事項の変更】

前連結会計年度 (自 平成21年 4月 1日 至 平成22年 3月31日)	当連結会計年度 (自 平成22年 4月 1日 至 平成23年 3月31日)
<p>(金融商品に関する会計基準) 当連結会計年度末から「金融商品に関する会計基準」(企業会計基準第10号平成20年3月10日)及び「金融商品の時価等の開示に関する適用指針」(企業会計基準適用指針第19号平成20年3月10日)を適用しております。 これにより、従来の方法に比べ、有価証券は114百万円増加、その他有価証券評価差額金は114百万円増加し、経常損失及び税金等調整前当期純損失は、それぞれ22百万円減少しております。</p>	
	<p>(資産除去債務に関する会計基準) 当連結会計年度から「資産除去債務に関する会計基準」(企業会計基準第18号平成20年3月31日)及び「資産除去債務に関する会計基準の適用指針」(企業会計基準適用指針第21号平成20年3月31日)を適用しております。 これにより、経常利益は12百万円、税金等調整前当期純利益は175百万円、それぞれ減少しております。</p>

【表示方法の変更】

前連結会計年度 (自 平成21年 4月 1日 至 平成22年 3月31日)	当連結会計年度 (自 平成22年 4月 1日 至 平成23年 3月31日)
	<p>(連結損益計算書関係) 当連結会計年度から「銀行法施行規則等の一部を改正する内閣府令」(内閣府令第41号平成22年9月21日)により改正された「銀行法施行規則」(昭和57年大蔵省令第10号)別紙様式を適用し、「少数株主損益調整前当期純利益」を表示しております。</p>

【追加情報】

前連結会計年度 (自 平成21年 4月 1日 至 平成22年 3月31日)	当連結会計年度 (自 平成22年 4月 1日 至 平成23年 3月31日)
	<p>当連結会計年度から「包括利益の表示に関する会計基準」(企業会計基準第25号平成22年6月30日)を適用しております。ただし、「その他の包括利益累計額」及び「その他の包括利益累計額合計」の前年連結会計年度の金額は、「評価・換算差額等」及び「評価・換算差額等合計」の金額を記載しております。</p>

【注記事項】

(連結貸借対照表関係)

前連結会計年度 (平成22年3月31日)	当連結会計年度 (平成23年3月31日)
<p>1 貸出金のうち、破綻先債権額は31,809百万円、延滞債権額は116,300百万円であります。</p> <p>なお、破綻先債権とは、元本又は利息の支払の遅延が相当期間継続していることその他の事由により元本又は利息の取立て又は弁済の見込みがないものとして未収利息を計上しなかった貸出金(貸倒償却を行った部分を除く。以下「未収利息不計上貸出金」という。)のうち、法人税法施行令(昭和40年政令第97号)第96条第1項第3号のイからホまでに掲げる事由又は同項第4号に規定する事由が生じている貸出金であります。</p> <p>また、延滞債権とは、未収利息不計上貸出金であって、破綻先債権及び債務者の経営再建又は支援を図ることを目的として利息の支払を猶予した貸出金以外の貸出金であります。</p> <p>2 貸出金のうち、3カ月以上延滞債権額は714百万円であります。</p> <p>なお、3カ月以上延滞債権とは、元本又は利息の支払が、約定支払日の翌日から3月以上遅延している貸出金で破綻先債権及び延滞債権に該当しないものであります。</p> <p>3 貸出金のうち、貸出条件緩和債権額は5,092百万円であります。</p> <p>なお、貸出条件緩和債権とは、債務者の経営再建又は支援を図ることを目的として、金利の減免、利息の支払猶予、元本の返済猶予、債権放棄その他の債務者に有利となる取決めを行った貸出金で破綻先債権、延滞債権及び3カ月以上延滞債権に該当しないものであります。</p> <p>4 破綻先債権額、延滞債権額、3カ月以上延滞債権額及び貸出条件緩和債権額の合計額は153,916百万円であります。</p> <p>なお、上記1から4に掲げた債権額は、貸倒引当金控除前の金額であります。</p> <p>5 手形割引は、「銀行業における金融商品会計基準適用に関する会計上及び監査上の取扱い」(日本公認会計士協会業種別監査委員会報告第24号)に基づき金融取引として処理しております。これにより受け入れた商業手形及び買入外国為替は、売却又は再担保という方法で自由に処分できる権利を有しておりますが、その額面金額は9,829百万円であります。</p>	<p>1 貸出金のうち、破綻先債権額は10,947百万円、延滞債権額は99,443百万円であります。</p> <p>なお、破綻先債権とは、元本又は利息の支払の遅延が相当期間継続していることその他の事由により元本又は利息の取立て又は弁済の見込みがないものとして未収利息を計上しなかった貸出金(貸倒償却を行った部分を除く。以下「未収利息不計上貸出金」という。)のうち、法人税法施行令(昭和40年政令第97号)第96条第1項第3号のイからホまでに掲げる事由又は同項第4号に規定する事由が生じている貸出金であります。</p> <p>また、延滞債権とは、未収利息不計上貸出金であって、破綻先債権及び債務者の経営再建又は支援を図ることを目的として利息の支払を猶予した貸出金以外の貸出金であります。</p> <p>2 貸出金のうち、3カ月以上延滞債権額は826百万円であります。</p> <p>なお、3カ月以上延滞債権とは、元本又は利息の支払が、約定支払日の翌日から3月以上遅延している貸出金で破綻先債権及び延滞債権に該当しないものであります。</p> <p>3 貸出金のうち、貸出条件緩和債権額は3,304百万円であります。</p> <p>なお、貸出条件緩和債権とは、債務者の経営再建又は支援を図ることを目的として、金利の減免、利息の支払猶予、元本の返済猶予、債権放棄その他の債務者に有利となる取決めを行った貸出金で破綻先債権、延滞債権及び3カ月以上延滞債権に該当しないものであります。</p> <p>4 破綻先債権額、延滞債権額、3カ月以上延滞債権額及び貸出条件緩和債権額の合計額は114,522百万円であります。</p> <p>なお、上記1から4に掲げた債権額は、貸倒引当金控除前の金額であります。</p> <p>5 手形割引は、「銀行業における金融商品会計基準適用に関する会計上及び監査上の取扱い」(日本公認会計士協会業種別監査委員会報告第24号)に基づき金融取引として処理しております。これにより受け入れた商業手形及び買入外国為替は、売却又は再担保という方法で自由に処分できる権利を有しておりますが、その額面金額は9,139百万円であります。</p>

前連結会計年度 (平成22年3月31日)	当連結会計年度 (平成23年3月31日)																																		
<p>6 担保に供している資産は次のとおりであります。</p> <table style="width: 100%; border-collapse: collapse;"> <tr> <td colspan="2" style="text-align: center;">担保に供している資産</td> </tr> <tr> <td style="width: 30%;">有価証券</td> <td style="text-align: right;">219,603百万円</td> </tr> <tr> <td>貸出金</td> <td style="text-align: right;">7,097百万円</td> </tr> <tr> <td>その他資産(リース債権及びリース投資資産)</td> <td style="text-align: right;">13,995百万円</td> </tr> <tr> <td>その他資産(延払資産)</td> <td style="text-align: right;">7,022百万円</td> </tr> <tr> <td colspan="2" style="text-align: center;">担保資産に対応する債務</td> </tr> <tr> <td>預金</td> <td style="text-align: right;">3,452百万円</td> </tr> <tr> <td>借入金</td> <td style="text-align: right;">20,171百万円</td> </tr> </table> <p>上記のほか、為替決済等の担保として、有価証券87,098百万円を差し入れております。また、その他資産のうち保証金は4,246百万円であります。</p> <p>7 当座貸越契約及び貸付金に係るコミットメントライン契約は、顧客からの融資実行の申し出を受けた場合に、契約上規定された条件について違反がない限り、一定の限度額まで資金を貸付けることを約する契約であります。これらの契約に係る融資未実行残高は、592,327百万円であります。このうち原契約期間が1年以内のもの又は任意の時期に無条件で取消可能なものが582,592百万円あります。</p> <p>なお、これらの契約の多くは、融資実行されずに終了するものであるため、融資未実行残高そのものが必ずしも当行及び連結子会社の将来のキャッシュ・フローに影響を与えるものではありません。これらの契約の多くには、金融情勢の変化、債権の保全及びその他相当の事由があるときは、当行及び連結子会社が実行申し込みを受けた融資の拒絶又は契約極度額の減額をすることができる旨の条項が付けられております。また、契約時において必要に応じて不動産・有価証券等の担保を徴求するほか、契約後も定期的に予め定めている行内(社内)手続きに基づき顧客の業況等を把握し、必要に応じて契約の見直し、与信保全上の措置等を講じております。</p> <p>8 土地の再評価に関する法律(平成10年3月31日公布法律第34号)に基づき、当行の事業用の土地の再評価を行い、評価差額については、当該評価差額に係る税金相当額を「再評価に係る繰延税金負債」として負債の部に計上し、これを控除した金額を「土地再評価差額金」として純資産の部に計上しております。</p> <p>再評価を行った年月日 平成11年3月31日</p> <p>同法律第3条第3項に定める再評価の方法 土地の再評価に関する法律施行令(平成10年3月31日公布政令第119号)第2条第5号に定める不動産鑑定士又は不動産鑑定士補による鑑定評価に基づいて算出。</p> <p>同法律第10条に定める再評価を行った事業用の土地の当連結会計年度末における時価の合計額と当該事業用の土地の再評価後の帳簿価額の合計額との差額 835百万円</p>	担保に供している資産		有価証券	219,603百万円	貸出金	7,097百万円	その他資産(リース債権及びリース投資資産)	13,995百万円	その他資産(延払資産)	7,022百万円	担保資産に対応する債務		預金	3,452百万円	借入金	20,171百万円	<p>6 担保に供している資産は次のとおりであります。</p> <table style="width: 100%; border-collapse: collapse;"> <tr> <td colspan="2" style="text-align: center;">担保に供している資産</td> </tr> <tr> <td style="width: 30%;">預け金</td> <td style="text-align: right;">10百万円</td> </tr> <tr> <td>有価証券</td> <td style="text-align: right;">277,616百万円</td> </tr> <tr> <td>貸出金</td> <td style="text-align: right;">2,607百万円</td> </tr> <tr> <td>その他資産(リース債権及びリース投資資産)</td> <td style="text-align: right;">13,046百万円</td> </tr> <tr> <td>その他資産(延払資産)</td> <td style="text-align: right;">5,329百万円</td> </tr> <tr> <td colspan="2" style="text-align: center;">担保資産に対応する債務</td> </tr> <tr> <td>預金</td> <td style="text-align: right;">6,403百万円</td> </tr> <tr> <td>借入金</td> <td style="text-align: right;">24,399百万円</td> </tr> </table> <p>上記のほか、為替決済等の担保として、有価証券56,723百万円を差し入れております。また、その他資産のうち保証金は4,242百万円であります。</p> <p>7 当座貸越契約及び貸付金に係るコミットメントライン契約は、顧客からの融資実行の申し出を受けた場合に、契約上規定された条件について違反がない限り、一定の限度額まで資金を貸付けることを約する契約であります。これらの契約に係る融資未実行残高は、651,275百万円あります。このうち原契約期間が1年以内のもの又は任意の時期に無条件で取消可能なものが645,986百万円あります。</p> <p>なお、これらの契約の多くは、融資実行されずに終了するものであるため、融資未実行残高そのものが必ずしも当行及び連結子会社の将来のキャッシュ・フローに影響を与えるものではありません。これらの契約の多くには、金融情勢の変化、債権の保全及びその他相当の事由があるときは、当行及び連結子会社が実行申し込みを受けた融資の拒絶又は契約極度額の減額をすることができる旨の条項が付けられております。また、契約時において必要に応じて不動産・有価証券等の担保を徴求するほか、契約後も定期的に予め定めている行内(社内)手続きに基づき顧客の業況等を把握し、必要に応じて契約の見直し、与信保全上の措置等を講じております。</p> <p>8 土地の再評価に関する法律(平成10年3月31日公布法律第34号)に基づき、当行の事業用の土地の再評価を行い、評価差額については、当該評価差額に係る税金相当額を「再評価に係る繰延税金負債」として負債の部に計上し、これを控除した金額を「土地再評価差額金」として純資産の部に計上しております。</p> <p>再評価を行った年月日 平成11年3月31日</p> <p>同法律第3条第3項に定める再評価の方法 土地の再評価に関する法律施行令(平成10年3月31日公布政令第119号)第2条第5号に定める不動産鑑定士又は不動産鑑定士補による鑑定評価に基づいて算出。</p> <p>同法律第10条に定める再評価を行った事業用の土地の当連結会計年度末における時価の合計額と当該事業用の土地の再評価後の帳簿価額の合計額との差額 909百万円</p>	担保に供している資産		預け金	10百万円	有価証券	277,616百万円	貸出金	2,607百万円	その他資産(リース債権及びリース投資資産)	13,046百万円	その他資産(延払資産)	5,329百万円	担保資産に対応する債務		預金	6,403百万円	借入金	24,399百万円
担保に供している資産																																			
有価証券	219,603百万円																																		
貸出金	7,097百万円																																		
その他資産(リース債権及びリース投資資産)	13,995百万円																																		
その他資産(延払資産)	7,022百万円																																		
担保資産に対応する債務																																			
預金	3,452百万円																																		
借入金	20,171百万円																																		
担保に供している資産																																			
預け金	10百万円																																		
有価証券	277,616百万円																																		
貸出金	2,607百万円																																		
その他資産(リース債権及びリース投資資産)	13,046百万円																																		
その他資産(延払資産)	5,329百万円																																		
担保資産に対応する債務																																			
預金	6,403百万円																																		
借入金	24,399百万円																																		

前連結会計年度 (平成22年3月31日)	当連結会計年度 (平成23年3月31日)
9 有形固定資産の減価償却累計額 21,362百万円	9 有形固定資産の減価償却累計額 17,965百万円
10 有形固定資産の圧縮記帳額 948百万円 (当連結会計年度圧縮記帳額 百万円)	10 有形固定資産の圧縮記帳額 948百万円 (当連結会計年度圧縮記帳額 百万円)
11 借入金には、他の債務よりも債務の履行が後順位である旨の特約が付された劣後特約付借入金30,729百万円が含まれております。	11 借入金には、他の債務よりも債務の履行が後順位である旨の特約が付された劣後特約付借入金28,232百万円が含まれております。
12 社債には、劣後特約付社債66,072百万円が含まれております。	12 社債には、劣後特約付社債72,200百万円が含まれております。
13 有価証券中の社債のうち、有価証券の私募(金融商品取引法第2条第3項)による社債に対する保証債務の額は7,698百万円であります。	13 有価証券中の社債のうち、有価証券の私募(金融商品取引法第2条第3項)による社債に対する保証債務の額は5,160百万円であります。

(連結損益計算書関係)

前連結会計年度 (自平成21年4月1日 至平成22年3月31日)	当連結会計年度 (自平成22年4月1日 至平成23年3月31日)
1 「その他経常収益」には、最終取引日以降長期間異動のない一定の預金等に係る収益計上額363百万円を含んでおります。	1 「その他経常収益」には、最終取引日以降長期間異動のない一定の預金等に係る収益計上額790百万円を含んでおります。
2 「その他の経常費用」には、貸出債権売却に伴う損失12,255百万円、保証協会保証付貸出金に対する負担金1,748百万円、貸出金償却1,630百万円、株式等償却661百万円を含んでおります。	2 「その他の経常費用」には、貸出金償却2,182百万円、保証協会保証付貸出金に対する負担金1,709百万円、株式等償却1,014百万円、貸出債権売却に伴う損失899百万円、睡眠預金払戻損失引当金繰入額410百万円を含んでおります。
3 「固定資産処分益」には、当行及び関西総合信用株式会社の保有する本店ビル売却に伴う9,973百万円を含んでおります。	3
4 「その他の特別損失」は、株式会社びわこ銀行との合併に直接要した支出額以外の支出額であります。	4 「その他の特別損失」には、株式会社びわこ銀行との合併に直接要した支出額以外の支出額554百万円及び資産除去債務会計基準の適用に伴う影響額162百万円を含んでおります。
5 当行は、営業用店舗については、営業店毎に継続的な収支の把握を行っていることから営業店単位を、遊休資産及び店舗の統廃合により廃止が決定している資産については各資産を、グルーピングの最小単位としております。本店、システム等については独立したキャッシュ・フローを生み出さないことから共用資産としております。 また、連結子会社は、各社を1単位としてグルーピングを行っております。 このうち、以下の遊休資産について、投資額の回収が見込まれないため、帳簿価額を回収可能価額まで減額し、当該減少額の合計34百万円を減損損失として特別損失に計上しております。	5 当行は、営業用店舗については、営業店毎に継続的な収支の把握を行っていることから営業店単位を、遊休資産及び店舗の統廃合により廃止が決定している資産については各資産を、グルーピングの最小単位としております。本店、システム等については独立したキャッシュ・フローを生み出さないことから共用資産としております。 また、連結子会社は、各社を1単位としてグルーピングを行っております。 このうち、以下の店舗の統廃合等により廃止が決定している稼働資産及び遊休資産について、投資額の回収が見込まれないため、帳簿価額を回収可能価額まで減額し、当該減少額の合計133百万円を減損損失として特別損失に計上しております。
(遊休資産)	(稼働資産)
地域 大阪府下	地域 大阪府下
用途 遊休資産5物件	用途 営業用店舗1か店
種類 土地建物	種類 建物
減損損失 19百万円	減損損失 18百万円
地域 大阪府外	地域 大阪府外
用途 遊休資産3物件	用途 営業用店舗3か店
種類 土地建物	種類 土地建物
減損損失 14百万円	減損損失 51百万円

前連結会計年度 (自 平成21年 4月 1日 至 平成22年 3月31日)	当連結会計年度 (自 平成22年 4月 1日 至 平成23年 3月31日)																		
<p>なお、当該資産の回収可能価額は、正味売却価額により測定しており、不動産鑑定評価基準等に基づいた評価額から処分費用見込額を控除して算出しております。</p>	<p>(遊休資産)</p> <table style="width: 100%; border-collapse: collapse;"> <tr> <td style="width: 50%;">地域</td> <td style="width: 50%;">大阪府下</td> </tr> <tr> <td>用途</td> <td>遊休資産10物件</td> </tr> <tr> <td>種類</td> <td>土地建物</td> </tr> <tr> <td>減損損失</td> <td>54百万円</td> </tr> <tr> <td colspan="2"> </td> </tr> <tr> <td>地域</td> <td>大阪府外</td> </tr> <tr> <td>用途</td> <td>遊休資産 3 物件</td> </tr> <tr> <td>種類</td> <td>土地建物</td> </tr> <tr> <td>減損損失</td> <td>9 百万円</td> </tr> </table> <p>なお、当該資産の回収可能価額は、正味売却価額により測定しており、不動産鑑定評価基準等に基づいた評価額から処分費用見込額を控除して算出しております。</p>	地域	大阪府下	用途	遊休資産10物件	種類	土地建物	減損損失	54百万円			地域	大阪府外	用途	遊休資産 3 物件	種類	土地建物	減損損失	9 百万円
地域	大阪府下																		
用途	遊休資産10物件																		
種類	土地建物																		
減損損失	54百万円																		
地域	大阪府外																		
用途	遊休資産 3 物件																		
種類	土地建物																		
減損損失	9 百万円																		

(連結包括利益計算書関係)

当連結会計年度 (自 平成22年 4月 1日 至 平成23年 3月31日)	
1 当連結会計年度の直前連結会計年度における包括利益	
包括利益	20,518百万円
親会社株主に係る包括利益	21,771百万円
少数株主に係る包括利益	1,253百万円
2 当連結会計年度の直前連結会計年度におけるその他の包括利益	
その他の包括利益	2,363百万円
その他有価証券評価差額金	2,772百万円
繰延ヘッジ損益	409百万円

[次へ](#)

(連結株主資本等変動計算書関係)

前連結会計年度(自 平成21年 4月 1日 至 平成22年 3月31日)

1 発行済株式の種類及び総数並びに自己株式の種類及び株式数に関する事項

	前連結会計年度末 株式数(千株)	当連結会計年度 増加株式数(千株)	当連結会計年度 減少株式数(千株)	当連結会計年度末 株式数(千株)	摘要
発行済株式					
普通株式	634,386	103,532		737,918	(注) 1
種類株式		50,625		50,625	(注) 2
うち第一回 甲種優先株式		27,500		27,500	
うち第二回 甲種優先株式		23,125		23,125	
合計	634,386	154,157		788,543	
自己株式					
普通株式	722	2,081	35	2,769	(注) 3、4
種類株式					
うち第一回 甲種優先株式					
うち第二回 甲種優先株式					
合計	722	2,081	35	2,769	

- (注) 1 普通株式の発行済株式の増加は、株式会社びわこ銀行との合併に伴う新株の発行による増加であります。
2 種類株式の発行済株式の増加は、株式会社びわこ銀行との合併に伴う新株の発行による増加であります。
3 普通株式の自己株式の株式数の増加2,081千株は、株式会社びわこ銀行との合併による増加2,064千株、単元未満株式の買取りによる増加17千株であります。
4 普通株式の自己株式の株式数の減少35千株は、ストック・オプションの権利行使による減少34千株、単元未満株式の売渡しによる減少1千株であります。

2 新株予約権に関する事項

区分	新株予約権 の内訳	新株予約権 の目的とな る株式の種 類	新株予約権の目的となる株式の数(株)			当連結会計 年度末残高 (百万円)	摘要
			前連結会計 年度末	当連結会計年度			
				増加	減少		
当行	ストック・ オプション としての新 株予約権					81	
合計						81	

3 配当に関する事項

(1) 当連結会計年度中の配当金支払額

決議	株式の種類	配当金の総額 (百万円)	1株当たり配当額 (円)	基準日	効力発生日
平成21年 6月26日 定時株主総会	普通株式	1,900	3.00	平成21年 3月31日	平成21年 6月29日

(2) 基準日が当連結会計年度に属する配当のうち、配当の効力発生日が当連結会計年度の末日後となるもの

決議	株式の種類		配当金の総額 (百万円)	配当の原資	1株当たり 配当額(円)	基準日	効力発生日
平成22年6月29日 定時株主総会	普通株式		2,205	資本剰余金 利益剰余金	3.00	平成22年 3月31日	平成22年 6月30日
	種類株式	第一回甲種 優先株式	915	利益剰余金	33.28	平成22年 3月31日	平成22年 6月30日
		第二回甲種 優先株式	769	利益剰余金	33.28	平成22年 3月31日	平成22年 6月30日
	計		3,890				

当連結会計年度(自平成22年4月1日至平成23年3月31日)

1 発行済株式の種類及び総数並びに自己株式の種類及び株式数に関する事項

	前連結会計年度末 株式数(千株)	当連結会計年度 増加株式数(千株)	当連結会計年度 減少株式数(千株)	当連結会計年度末 株式数(千株)	摘要
発行済株式					
普通株式	737,918			737,918	
種類株式	50,625			50,625	
うち第一回 甲種優先株式	27,500			27,500	
うち第二回 甲種優先株式	23,125			23,125	
合計	788,543			788,543	
自己株式					
普通株式	2,769	48	23	2,793	(注) 1、2
種類株式					
うち第一回 甲種優先株式					
うち第二回 甲種優先株式					
合計	2,769	48	23	2,793	

(注) 1 普通株式の自己株式の株式数の増加48千株は、単元未満株式の買取りによる増加であります。

2 普通株式の自己株式の株式数の減少23千株は、ストック・オプションの権利行使による減少12千株、単元未満株式の売渡しによる減少11千株であります。

2 新株予約権に関する事項

区分	新株予約権 の内訳	新株予約権 の目的となる 株式の種類	新株予約権の目的となる株式の数(株)			当連結会計 年度末残高 (百万円)	摘要
			前連結会計 年度末	当連結会計年度			
				増加	減少		
当行	ストック・ オプション としての新 株予約権				91		
合計					91		

3 配当に関する事項

(1) 当連結会計年度中の配当金支払額

決議	株式の種類	配当金の総額 (百万円)	1株当たり 配当額(円)	基準日	効力発生日	
平成22年6月29日 定時株主総会	普通株式	2,205	3.00	平成22年 3月31日	平成22年 6月30日	
	種類株式	第一回甲種 優先株式	915	33.28	平成22年 3月31日	平成22年 6月30日
		第二回甲種 優先株式	769	33.28	平成22年 3月31日	平成22年 6月30日
	計	3,890				

(2) 基準日が当連結会計年度に属する配当のうち、配当の効力発生日が当連結会計年度の末日後となるもの

決議	株式の種類	配当金の総額 (百万円)	配当の原資	1株当たり 配当額(円)	基準日	効力発生日	
平成23年6月29日 定時株主総会	普通株式	2,205	利益剰余金	3.00	平成23年 3月31日	平成23年 6月30日	
	種類株式	第一回甲種 優先株式	866	利益剰余金	31.50	平成23年 3月31日	平成23年 6月30日
		第二回甲種 優先株式	728	利益剰余金	31.50	平成23年 3月31日	平成23年 6月30日
	計	3,800					

(連結キャッシュ・フロー計算書関係)

前連結会計年度 (自 平成21年4月1日 至 平成22年3月31日)	当連結会計年度 (自 平成22年4月1日 至 平成23年3月31日)																				
<p>1 現金及び現金同等物の期末残高と連結貸借対照表に掲記されている科目の金額との関係</p> <p>平成22年3月31日現在</p> <table> <tr><td>現金預け金勘定</td><td>268,884百万円</td></tr> <tr><td>定期預け金</td><td>330百万円</td></tr> <tr><td>普通預け金</td><td>1,062百万円</td></tr> <tr><td>その他預け金</td><td>5,046百万円</td></tr> <tr><td>現金及び現金同等物</td><td>262,445百万円</td></tr> </table>	現金預け金勘定	268,884百万円	定期預け金	330百万円	普通預け金	1,062百万円	その他預け金	5,046百万円	現金及び現金同等物	262,445百万円	<p>1 現金及び現金同等物の期末残高と連結貸借対照表に掲記されている科目の金額との関係</p> <p>平成23年3月31日現在</p> <table> <tr><td>現金預け金勘定</td><td>227,877百万円</td></tr> <tr><td>定期預け金</td><td>290百万円</td></tr> <tr><td>普通預け金</td><td>2,658百万円</td></tr> <tr><td>その他預け金</td><td>5,000百万円</td></tr> <tr><td>現金及び現金同等物</td><td>219,929百万円</td></tr> </table>	現金預け金勘定	227,877百万円	定期預け金	290百万円	普通預け金	2,658百万円	その他預け金	5,000百万円	現金及び現金同等物	219,929百万円
現金預け金勘定	268,884百万円																				
定期預け金	330百万円																				
普通預け金	1,062百万円																				
その他預け金	5,046百万円																				
現金及び現金同等物	262,445百万円																				
現金預け金勘定	227,877百万円																				
定期預け金	290百万円																				
普通預け金	2,658百万円																				
その他預け金	5,000百万円																				
現金及び現金同等物	219,929百万円																				
<p>2 当行と株式会社びわこ銀行との合併に伴い受入れた資産及び引き受けた負債の額並びにその主な内訳</p> <table> <tr><td>資産合計</td><td>1,113,801百万円</td></tr> <tr><td>うち貸出金</td><td>795,445百万円</td></tr> <tr><td>うち有価証券</td><td>89,968百万円</td></tr> <tr><td>負債合計</td><td>1,078,769百万円</td></tr> <tr><td>うち預金</td><td>1,033,256百万円</td></tr> </table>	資産合計	1,113,801百万円	うち貸出金	795,445百万円	うち有価証券	89,968百万円	負債合計	1,078,769百万円	うち預金	1,033,256百万円											
資産合計	1,113,801百万円																				
うち貸出金	795,445百万円																				
うち有価証券	89,968百万円																				
負債合計	1,078,769百万円																				
うち預金	1,033,256百万円																				

[次へ](#)

(リース取引関係)

前連結会計年度 (自 平成21年 4月 1日 至 平成22年 3月31日)	当連結会計年度 (自 平成22年 4月 1日 至 平成23年 3月31日)																																																																																																																
<p>1 ファイナンス・リース取引 〔貸手側〕</p> <p>(1)リース投資資産に係るリース料債権部分の金額及び見積残存価額部分の金額及び見積残高価額部分の金額並びに受取利息相当額</p> <table style="width: 100%; border-collapse: collapse;"> <tr> <td style="width: 70%;">リース料債権部分の金額</td> <td style="text-align: right;">20,271百万円</td> </tr> <tr> <td>見積残存価額部分の金額</td> <td style="text-align: right;">1,448百万円</td> </tr> <tr> <td>受取利息相当額</td> <td style="text-align: right;">3,230百万円</td> </tr> <tr> <td>期末リース投資資産</td> <td style="text-align: right;">18,489百万円</td> </tr> </table> <p>(2)リース債権及びリース投資資産に係るリース料債権部分の金額の残存期間別明細</p> <table style="width: 100%; border-collapse: collapse;"> <thead> <tr> <th style="width: 15%;"></th> <th style="width: 15%;">リース債権に係るリース料債権部分 (百万円)</th> <th style="width: 15%;">リース投資資産に係るリース料債権部分 (百万円)</th> <th style="width: 15%;"></th> <th style="width: 15%;">リース債権に係るリース料債権部分 (百万円)</th> <th style="width: 15%;">リース投資資産に係るリース料債権部分 (百万円)</th> </tr> </thead> <tbody> <tr> <td>1年以内</td> <td style="text-align: right;">53</td> <td style="text-align: right;">8,321</td> <td>1年以内</td> <td style="text-align: right;">80</td> <td style="text-align: right;">8,075</td> </tr> <tr> <td>1年超 2年以内</td> <td style="text-align: right;">49</td> <td style="text-align: right;">5,155</td> <td>1年超 2年以内</td> <td style="text-align: right;">47</td> <td style="text-align: right;">5,129</td> </tr> <tr> <td>2年超 3年以内</td> <td style="text-align: right;">16</td> <td style="text-align: right;">3,414</td> <td>2年超 3年以内</td> <td style="text-align: right;">36</td> <td style="text-align: right;">3,623</td> </tr> <tr> <td>3年超 4年以内</td> <td style="text-align: right;">4</td> <td style="text-align: right;">2,106</td> <td>3年超 4年以内</td> <td style="text-align: right;">34</td> <td style="text-align: right;">2,312</td> </tr> <tr> <td>4年超 5年以内</td> <td style="text-align: right;">2</td> <td style="text-align: right;">855</td> <td>4年超 5年以内</td> <td style="text-align: right;">24</td> <td style="text-align: right;">1,148</td> </tr> <tr> <td>5年超</td> <td></td> <td style="text-align: right;">418</td> <td>5年超</td> <td style="text-align: right;">5</td> <td style="text-align: right;">744</td> </tr> <tr> <td>合計</td> <td style="text-align: right;">126</td> <td style="text-align: right;">20,271</td> <td>合計</td> <td style="text-align: right;">228</td> <td style="text-align: right;">21,033</td> </tr> </tbody> </table> <p>リース取引開始日が平成20年 4月 1日前に開始する連結会計年度に属する所有権移転外ファイナンス・リース取引につきましては、貸手側は平成19年連結会計年度末日におけるリース資産の適正な帳簿価額(減価償却累計額控除後)を「その他資産」中のリース投資資産の期首の価額として計上しております。また、当該リース投資資産に関しては、会計基準適用後の残存期間における利息相当額の各期への配分方法は、定額法によっております。このため、当該所有権移転外ファイナンス・リース取引について通常の売買処理に係る方法に準じて会計処理を行った場合に比べ、税金等調整前当期純損失は119百万円少なく計上されています。</p>	リース料債権部分の金額	20,271百万円	見積残存価額部分の金額	1,448百万円	受取利息相当額	3,230百万円	期末リース投資資産	18,489百万円		リース債権に係るリース料債権部分 (百万円)	リース投資資産に係るリース料債権部分 (百万円)		リース債権に係るリース料債権部分 (百万円)	リース投資資産に係るリース料債権部分 (百万円)	1年以内	53	8,321	1年以内	80	8,075	1年超 2年以内	49	5,155	1年超 2年以内	47	5,129	2年超 3年以内	16	3,414	2年超 3年以内	36	3,623	3年超 4年以内	4	2,106	3年超 4年以内	34	2,312	4年超 5年以内	2	855	4年超 5年以内	24	1,148	5年超		418	5年超	5	744	合計	126	20,271	合計	228	21,033	<p>1 ファイナンス・リース取引 〔貸手側〕</p> <p>(1)リース投資資産に係るリース料債権部分の金額及び見積残存価額部分の金額及び見積残高価額部分の金額並びに受取利息相当額</p> <table style="width: 100%; border-collapse: collapse;"> <tr> <td style="width: 70%;">リース料債権部分の金額</td> <td style="text-align: right;">21,033百万円</td> </tr> <tr> <td>見積残存価額部分の金額</td> <td style="text-align: right;">2,066百万円</td> </tr> <tr> <td>受取利息相当額</td> <td style="text-align: right;">3,339百万円</td> </tr> <tr> <td>期末リース投資資産</td> <td style="text-align: right;">19,760百万円</td> </tr> </table> <p>(2)リース債権及びリース投資資産に係るリース料債権部分の金額の残存期間別明細</p> <table style="width: 100%; border-collapse: collapse;"> <thead> <tr> <th style="width: 15%;"></th> <th style="width: 15%;">リース債権に係るリース料債権部分 (百万円)</th> <th style="width: 15%;">リース投資資産に係るリース料債権部分 (百万円)</th> <th style="width: 15%;"></th> <th style="width: 15%;">リース債権に係るリース料債権部分 (百万円)</th> <th style="width: 15%;">リース投資資産に係るリース料債権部分 (百万円)</th> </tr> </thead> <tbody> <tr> <td>1年以内</td> <td style="text-align: right;">80</td> <td style="text-align: right;">8,075</td> <td>1年以内</td> <td style="text-align: right;">80</td> <td style="text-align: right;">8,075</td> </tr> <tr> <td>1年超 2年以内</td> <td style="text-align: right;">47</td> <td style="text-align: right;">5,129</td> <td>1年超 2年以内</td> <td style="text-align: right;">47</td> <td style="text-align: right;">5,129</td> </tr> <tr> <td>2年超 3年以内</td> <td style="text-align: right;">36</td> <td style="text-align: right;">3,623</td> <td>2年超 3年以内</td> <td style="text-align: right;">36</td> <td style="text-align: right;">3,623</td> </tr> <tr> <td>3年超 4年以内</td> <td style="text-align: right;">34</td> <td style="text-align: right;">2,312</td> <td>3年超 4年以内</td> <td style="text-align: right;">34</td> <td style="text-align: right;">2,312</td> </tr> <tr> <td>4年超 5年以内</td> <td style="text-align: right;">24</td> <td style="text-align: right;">1,148</td> <td>4年超 5年以内</td> <td style="text-align: right;">24</td> <td style="text-align: right;">1,148</td> </tr> <tr> <td>5年超</td> <td style="text-align: right;">5</td> <td style="text-align: right;">744</td> <td>5年超</td> <td style="text-align: right;">5</td> <td style="text-align: right;">744</td> </tr> <tr> <td>合計</td> <td style="text-align: right;">228</td> <td style="text-align: right;">21,033</td> <td>合計</td> <td style="text-align: right;">228</td> <td style="text-align: right;">21,033</td> </tr> </tbody> </table> <p>リース取引開始日が平成20年 4月 1日前に開始する連結会計年度に属する所有権移転外ファイナンス・リース取引につきましては、貸手側は平成19年連結会計年度末日におけるリース資産の適正な帳簿価額(減価償却累計額控除後)を「その他資産」中のリース投資資産の期首の価額として計上しております。また、当該リース投資資産に関しては、会計基準適用後の残存期間における利息相当額の各期への配分方法は、定額法によっております。このため、当該所有権移転外ファイナンス・リース取引について通常の売買処理に係る方法に準じて会計処理を行った場合に比べ、税金等調整前当期純利益は391百万円多く計上されています。</p>	リース料債権部分の金額	21,033百万円	見積残存価額部分の金額	2,066百万円	受取利息相当額	3,339百万円	期末リース投資資産	19,760百万円		リース債権に係るリース料債権部分 (百万円)	リース投資資産に係るリース料債権部分 (百万円)		リース債権に係るリース料債権部分 (百万円)	リース投資資産に係るリース料債権部分 (百万円)	1年以内	80	8,075	1年以内	80	8,075	1年超 2年以内	47	5,129	1年超 2年以内	47	5,129	2年超 3年以内	36	3,623	2年超 3年以内	36	3,623	3年超 4年以内	34	2,312	3年超 4年以内	34	2,312	4年超 5年以内	24	1,148	4年超 5年以内	24	1,148	5年超	5	744	5年超	5	744	合計	228	21,033	合計	228	21,033
リース料債権部分の金額	20,271百万円																																																																																																																
見積残存価額部分の金額	1,448百万円																																																																																																																
受取利息相当額	3,230百万円																																																																																																																
期末リース投資資産	18,489百万円																																																																																																																
	リース債権に係るリース料債権部分 (百万円)	リース投資資産に係るリース料債権部分 (百万円)		リース債権に係るリース料債権部分 (百万円)	リース投資資産に係るリース料債権部分 (百万円)																																																																																																												
1年以内	53	8,321	1年以内	80	8,075																																																																																																												
1年超 2年以内	49	5,155	1年超 2年以内	47	5,129																																																																																																												
2年超 3年以内	16	3,414	2年超 3年以内	36	3,623																																																																																																												
3年超 4年以内	4	2,106	3年超 4年以内	34	2,312																																																																																																												
4年超 5年以内	2	855	4年超 5年以内	24	1,148																																																																																																												
5年超		418	5年超	5	744																																																																																																												
合計	126	20,271	合計	228	21,033																																																																																																												
リース料債権部分の金額	21,033百万円																																																																																																																
見積残存価額部分の金額	2,066百万円																																																																																																																
受取利息相当額	3,339百万円																																																																																																																
期末リース投資資産	19,760百万円																																																																																																																
	リース債権に係るリース料債権部分 (百万円)	リース投資資産に係るリース料債権部分 (百万円)		リース債権に係るリース料債権部分 (百万円)	リース投資資産に係るリース料債権部分 (百万円)																																																																																																												
1年以内	80	8,075	1年以内	80	8,075																																																																																																												
1年超 2年以内	47	5,129	1年超 2年以内	47	5,129																																																																																																												
2年超 3年以内	36	3,623	2年超 3年以内	36	3,623																																																																																																												
3年超 4年以内	34	2,312	3年超 4年以内	34	2,312																																																																																																												
4年超 5年以内	24	1,148	4年超 5年以内	24	1,148																																																																																																												
5年超	5	744	5年超	5	744																																																																																																												
合計	228	21,033	合計	228	21,033																																																																																																												
<p>2 オペレーティング・リース取引 〔借手側〕</p> <p>・オペレーティング・リース取引のうち解約不能のものに係る未経過リース料</p> <table style="width: 100%; border-collapse: collapse;"> <tr> <td style="width: 70%;">1年内</td> <td style="text-align: right;">19百万円</td> </tr> <tr> <td>1年超</td> <td style="text-align: right;">444百万円</td> </tr> <tr> <td>合計</td> <td style="text-align: right;">464百万円</td> </tr> </table> <p>〔貸手側〕</p> <p>・オペレーティング・リース取引のうち解約不能のものに係る未経過リース料</p> <table style="width: 100%; border-collapse: collapse;"> <tr> <td style="width: 70%;">1年内</td> <td style="text-align: right;">77百万円</td> </tr> <tr> <td>1年超</td> <td style="text-align: right;">109百万円</td> </tr> <tr> <td>合計</td> <td style="text-align: right;">187百万円</td> </tr> </table>	1年内	19百万円	1年超	444百万円	合計	464百万円	1年内	77百万円	1年超	109百万円	合計	187百万円	<p>2 オペレーティング・リース取引 〔借手側〕</p> <p>・オペレーティング・リース取引のうち解約不能のものに係る未経過リース料 該当事項はありません。</p> <p>〔貸手側〕</p> <p>・オペレーティング・リース取引のうち解約不能のものに係る未経過リース料</p> <table style="width: 100%; border-collapse: collapse;"> <tr> <td style="width: 70%;">1年内</td> <td style="text-align: right;">79百万円</td> </tr> <tr> <td>1年超</td> <td style="text-align: right;">72百万円</td> </tr> <tr> <td>合計</td> <td style="text-align: right;">152百万円</td> </tr> </table>	1年内	79百万円	1年超	72百万円	合計	152百万円																																																																																														
1年内	19百万円																																																																																																																
1年超	444百万円																																																																																																																
合計	464百万円																																																																																																																
1年内	77百万円																																																																																																																
1年超	109百万円																																																																																																																
合計	187百万円																																																																																																																
1年内	79百万円																																																																																																																
1年超	72百万円																																																																																																																
合計	152百万円																																																																																																																

(金融商品関係)

前連結会計年度(自 平成21年4月1日 至 平成22年3月31日)

(追加情報)

当連結会計年度より、「金融商品に関する会計基準」(企業会計基準第10号平成20年3月10日)及び「金融商品の時価等の開示に関する適用指針」(企業会計基準適用指針第19号平成20年3月10日)を適用しております。

1 金融商品の状況に関する事項

(1) 金融商品に対する取組方針

当行グループは、銀行業務を中心に、リース業務、クレジットカード業務等の金融サービスに係る事業を行っております。うち、銀行業務としては、預金業務、貸出業務、内国為替業務、外国為替業務、有価証券業務等を行っております。

これら業務に伴い、当行グループでは、貸出金、債券、株式等の金融資産を保有するほか、預金、借入金、社債等による資金調達を行っております。また、お客様のヘッジニーズにお応えする目的のほか、預貸金業務等に係る市場リスクをコントロールする目的(以下、「ALM目的」という)で、デリバティブ取引を行っております。

(2) 金融商品の内容及びそのリスク

金融資産

当行グループが保有する主な金融資産は、法人向け・個人向けの貸出金及び国債や社債等の債券、株式等の有価証券であります。国債等の債券については、ALM目的で保有しております。また、株式につきましては、政策投資を主な目的として保有しております。これらは、それぞれ貸出先、発行体の契約不履行によってもたらされる信用リスクや金利、為替、株価等の市場価格の変動リスクに晒されております。これらのリスクにつきましては、後記の「(3)金融商品に係るリスク管理体制」で記載のとおり、適切に管理、運営しております。

金融負債

当行グループが負う金融負債には、預金のほか、借入金、社債等が含まれます。預金は、主として法人・個人預金であり、借入金及び社債には、他の債務よりも債務の履行が後順位である旨の特約が付された劣後特約付借入金や劣後特約付社債が含まれております。金融負債についても、金融資産と同様に、金利、為替の変動リスクや流動性リスクに晒されております。これらのリスクにつきましては、後記の「(3)金融商品に係るリスク管理体制」で記載のとおり、適切に管理、運営しております。

デリバティブ取引

当行グループで取り扱っているデリバティブ取引には、金利関連ではスワップ取引・オプション取引、通貨関連では為替予約取引・通貨スワップ取引、債券関連では債券先物取引等があります。

デリバティブ取引に係る主要なリスクとしては、金利や為替、株価等市場の相場変動により保有するポートフォリオの価値が変動し損失が発生する市場リスク、取引相手の財務状態の悪化等により契約が履行されなくなり損失を被る信用リスク、市場の流動性の低下により適正な価格で希望する量の取引が困難となる流動性リスク等があります。これらのリスクにつきましては、後記の「(3)金融商品に係るリスク管理体制」で記載のとおり、適切に管理、運営しております。

(3) 金融商品に係るリスク管理体制

当行は、グループ全体のリスク管理に関する基本的事項を「リスク管理規定」として制定しております。同規定に基づき、「総合的なリスク管理の基本方針」を定め、取締役会の承認を得る体制としております。

リスク管理を行うに当たっては、戦略目標と業務形態に応じて、管理すべきリスクの所在と種類を特定したうえで、各リスクの特性に応じて適切な管理を実施する体制となっております。

信用リスクの管理体制

投融资企画部と信用リスク管理室が、与信業務の基本的指針と行動規範を定めた「クレジットポリシー」の制定、与信権限規定・運営ルールの制定、不良債権管理を含めた与信ポートフォリオ管理、行内格付制度、信用リスク量（コスト）の管理等を行い、信用リスクの統合的、定量的、経常的な管理を行っております。

審査体制については、審査関連部と営業推進部門とを分離し、個別案件審査の独立性を堅持しております。貸出の審査に当たっては、公共性・成長性・健全性・収益性を基本原則とし、事業計画や資金使途、返済能力等を総合的に評価し、厳正な姿勢で取り組んでおります。

また、一定の基準を満たす与信先については、通常の審議を通じた与信管理に加え、与信先の信用状態、与信保全状況及び今後の与信方針等に関して個社別管理を強化し、定期的に審査関連部から経営陣に報告を行うローンレビューを実施しております。また、資産監査部を独立部とし、審査関連部・営業店に対する牽制機能の強化を図っております。

市場リスクの管理

当行は、市場営業部門から独立した権限を持つ市場管理部が市場リスクを一元管理する体制をとっております。また、実効性のあるリスク管理の実現には、経営陣がそのプロセスに関与することが重要であり、当行では、「取締役会」や「ALM会議」において、リスク管理方針等を審議するとともに、経営陣に対し、行内の電子メールにより、リスク状況を日次で報告しております。

市場価格やボラティリティ（市場価格の変動率）が予想に反して不利な方向に変動した場合に発生する市場リスクにつきましても、BPV（ベシス・ポイント・バリュー、金利が0.01%変化したときの損益変化）の極度を設定して、市場リスクを適切に管理しております。

流動性リスクの管理

当行では、毎月開催する「ALM会議」にて、市場動向・預貸金動向等を踏まえたうえで資金調達方針等を検討するとともに、当行の要調達額（資金ギャップ）に対し極度を設定し、日々管理を行っております。また、流動性リスクのコンティンジェンシープラン（危機管理計画）として預金流出額に応じてフェーズを制定し、日々把握管理を行っております。

(4) 金融商品の時価等に関する事項についての補足説明

金融商品の時価には、市場価格に基づく価額のほか、市場価格が存在しない場合には、合理的に算定された価額が含まれております。当該価額の算定においては一定の前提条件等を採用しているため、異なる前提条件等によった場合、当該価額が異なることもあります。

2 金融商品の時価等に関する事項

平成22年3月31日における連結貸借対照表計上額、時価及びこれらの差額は、次のとおりであります。なお、時価を把握することが極めて困難と認められる非上場株式等は、次表には含めておりません。

(単位：百万円)

	連結貸借対照表 計上額	時 価	差 額
(1) 現金預け金	268,884	268,884	
(2) コールローン及び買入手形	608	630	21
(3) 買入金銭債権	15	15	
(4) 有価証券 その他有価証券	447,608	447,608	
(5) 貸出金 貸倒引当金(* 1)	3,496,904 45,048		
	3,451,855	3,488,416	36,560
(6) 外国為替(* 1)	7,055	7,140	85
(7) その他資産(* 1、* 2)	28,701	30,311	1,610
資産計	4,204,728	4,243,006	38,277
(1) 預金	3,849,041	3,853,888	4,846
(2) 譲渡性預金	168,450	168,443	6
(3) コールマネー及び売渡手形	170	170	
(4) 借入金	51,830	51,888	58
(5) 外国為替	10	10	
(6) 社債	66,242	65,939	302
負債計	4,135,746	4,140,341	4,595
デリバティブ取引			
ヘッジ会計が適用されていないもの	1,636	1,636	
ヘッジ会計が適用されているもの	107	107	
デリバティブ取引計	1,744	1,744	

(* 1) 貸出金に対応する一般貸倒引当金及び個別貸倒引当金を控除しております。なお、外国為替、その他資産に対する貸倒引当金については、重要性が乏しいため、連結貸借対照表計上額から直接減額しております。

(* 2) デリバティブ取引は含めておりません。その他資産のうち、金融商品で時価評価の対象となるものを表示しております。

(注1) 金融商品の時価の算定方法

資 産

(1) 現金預け金

現金、無利息預け金及び残存期間が6カ月以下の有利息預け金については、時価は帳簿価額と近似していることから、当該帳簿価額を時価としております。残存期間が6カ月を超える有利息預け金は、主に市場金利等による割引将来キャッシュ・フロー法等を使って時価を算定しております。

(2) コールローン及び買入手形

残存期間が6カ月以下のコールローンについては、時価は帳簿価額と近似していることから、当該帳簿価額を時価としております。残存期間が6カ月を超えるコールローンは、主に市場金利等による割引将来キャッシュ・フロー法等を使って時価を算定しております。

(3) 買入金銭債権

時価は帳簿価額と近似していることから、当該帳簿価額を時価としております。

(4) 有価証券

市場価格のある株式は、当連結会計年度末前1カ月の市場価格の平均に基づいて算定された金額を時価としております。それ以外の市場価格のあるものは、当連結会計年度末日における市場価格を時価としております。市場価格のないものは、時価を把握することが極めて困難と認められるものを除き、主に市場金利、発行体の内部格付、内部格付に基づく予想デフォルト確率、担保及び保証等に基づくデフォルト時の予想回収不能率等を加味した割引将来キャッシュ・フロー法を使って時価を算定しております。

有価証券のうち、その他有価証券として保有する変動利付国債については、「金融資産の時価の算定に関する実務上の取扱い」（企業会計基準委員会実務対応報告第25号平成20年10月28日）を踏まえ、合理的に算定された価額をもって連結貸借対照表計上額としております。

これにより市場価格をもって連結貸借対照表計上額とした場合に比べ、「有価証券」及び「その他有価証券評価差額金」が944百万円増加しております。

なお、変動利付国債の合理的に算定された価額は、国債の利回り等から見積もった将来キャッシュ・フローを、同利回りに基づく割引率を用いて割り引くことにより算定しており、国債の利回り及び同利回りのボラティリティが主な価格決定変数であります。

なお、保有目的ごとの有価証券に関する注記事項については、「(有価証券関係)」に記載しております。

(5) 貸出金

貸出金は、貸出金の種類及び債務者区分、期間に基づく区分ごとに、元利金の合計額を同様の新規貸出を行った場合に想定される利率で割り引いて時価を算定しております。なお、残存期間が短期間（6カ月以内）のものは、時価は帳簿価額と近似していることから、当該帳簿価額を時価としております。

なお、貸出金の中には金利スワップの特例処理の対象とされたものがありますが、当該金利スワップと一体として処理された元利金の合計額を同様の新規貸出を行った場合に想定される利率で割り引いて時価を算定しております。

また、破綻先、実質破綻先及び破綻懸念先に対する債権等については、担保及び保証による回収見込額等に基づいて貸倒見積高を算定しているため、時価は連結決算日における連結貸借対照表価額から現在の貸倒見積高を控除した金額に近似しており、当該価額を時価としております。

(6) 外国為替

外国他店預け金については、時価は帳簿価額と近似していることから、当該帳簿価額を時価としております。また、買入外国為替、取立外国為替は、残存期間が6カ月以下のものは、時価は帳簿価額と近似していることから当該帳簿価額を時価としております。

また、破綻先、実質破綻先及び破綻懸念先に対する債権等については、担保及び保証による回収見込額等に基づいて貸倒見積高を算定しているため、時価は連結決算日における連結貸借対照表価額から現在の貸倒見積高を控除した金額に近似しており、当該価額を時価としております。

(7) その他資産

その他資産のうち、リース投資資産、リース債権及び延払債権については、市場金利、借手の内部格付、内部格付に基づく予想デフォルト確率、担保及び保証等に基づくデフォルト時の予想回収不能率等を加味した割引将来キャッシュ・フロー法を使って時価を算定しております。

なお、残存期間が短期間（6カ月以内）のものは、時価は帳簿価額と近似していることから当該帳簿価額を時価としております。

また、破綻先、実質破綻先及び破綻懸念先に対する債権等については、担保及び保証による回収見込額等に基づいて貸倒見積高を算定しているため、時価は連結決算日における連結貸借対照表価額から現在の貸倒見積高を控除した金額と近似しており、当該価額を時価としております。

負債

(1) 預金、及び (2) 譲渡性預金

要求払預金については、連結決算日に要求された場合の支払額（帳簿価額）を時価としております。また、要求払預金以外の預金のうち満期までの残存期間が6カ月以下のものは、時価は帳簿価額と近似していることから、当該帳簿価額を時価としております。

その他の定期預金及び譲渡性預金は、満期日までの残存期間に応じた、新規に預金を受入れる際に使用する利率等を用いて、将来キャッシュ・フロー法等により時価を算定しております。

(3) コールマネー及び売渡手形

約定期間が短期間（6カ月以内）であり、時価は帳簿価額と近似していることから、当該帳簿価額を時価としております。

(4) 借入金、及び (6) 社債

変動金利のものは、短期間で市場金利を反映し、また、当行及び連結子会社の信用状態は実行後大きく異なっており、時価は帳簿価額と近似していると考えられるため、当該帳簿価額を時価としております。固定金利によるものは、一定の期間ごとに区分した当該借入金、社債の元利金の合計額を同様の調達において想定される利率で割り引いて時価を算定しております。なお、約定期間が短期間（6カ月以内）のものは、時価は帳簿価額と近似していることから、当該帳簿価額を時価としております。

また、借入金の中には金利スワップの特例処理の対象とされたものがありますが、当該金利スワップと一体として処理された元利金の合計額を同様の借入を行った場合に想定される利率で割り引いて時価を算定しております。

(5) 外国為替

取引の時価は帳簿価額と近似しているものと想定されるため、当該帳簿価額を時価としております。

デリバティブ取引

デリバティブ取引については、「(デリバティブ取引関係)」に記載しております。

(注2) 時価を把握することが極めて困難と認められる金融商品は次のとおりであり、金融商品の時価情報の「資産(4) その他有価証券」には含まれておりません。

(単位：百万円)

区 分	連結貸借対照表計上額
非上場株式（*1）	1,532
組合出資金（*2）	1,358
合計	2,890

(*1) 非上場株式については、市場価格がなく、時価を把握することが極めて困難と認められることから時価開示の対象とはしておりません。

(*2) 組合出資金のうち、組合財産が非上場株式など時価を把握することが極めて困難と認められるもので構成されているものについては、時価開示の対象とはしておりません。

(注3) 金銭債権及び満期のある有価証券の連結決算日後の償還予定額

(単位：百万円)

区 分	1年以内	1年超 3年以内	3年超 5年以内	5年超 10年以内	10年超
預け金	237,081				
コールローン及び買入手形	236	279	93		
買入金銭債権	15				
有価証券	27,671	89,510	174,084	126,578	
其他有価証券のうち満期があるもの	27,671	89,510	174,084	126,578	
うち国債	5,500	47,248	133,970	107,853	
地方債	540	1,944	4,825	100	
社債	19,691	23,634	25,659	15,264	
その他	1,938	16,682	9,629	3,361	
貸出金(*1)	725,199	497,032	329,236	555,393	1,240,776
外国為替	7,140				
其他資産のうちリース投資資産(*2)	7,106	7,663	3,155	455	
其他資産のうちリース債権	42	287	8		
合 計	1,004,494	594,772	506,578	682,427	1,240,776

(*1) 貸出金のうち、破綻先、実質破綻先及び破綻懸念先に対する債権等、償還予定額が見込めない1146,022百万円は含めておりません。

(*2) リース投資資産のうち、破綻先、実質破綻先及び破綻懸念先に対する債権等、償還予定額が見込めない70百万円、期間の定めのないもの39百万円は含めておりません。

(注4) 社債、借入金及びその他の有利子負債の連結決算日後の返済予定額

(単位：百万円)

区 分	1年以内	1年超 3年以内	3年超 5年以内	5年超 10年以内	10年超
預金(*1)	3,214,220	554,057	67,467	11,127	
譲渡性預金	168,450				
コールマネー及び売渡手形	170				
外国為替	10				
合 計	3,382,851	554,057	67,467	11,127	

(*1) 預金のうち、要求払預金については、「1年以内」に含めて開示しております。

(*2) 社債、借入金については、「第5 経理の状況」中、1「(1)連結財務諸表」の「連結附属明細表」の「社債明細表」及び「借入金等明細表」において記載しております。

当連結会計年度(自 平成22年 4月 1日 至 平成23年 3月31日)

1 金融商品の状況に関する事項

(1) 金融商品に対する取組方針

当行グループは、銀行業務を中心に、リース業務、クレジットカード業務等の金融サービスに係る事業を行っております。うち、銀行業務としては、預金業務、貸出業務、内国為替業務、外国為替業務、有価証券業務等を行っております。

これら業務に伴い、当行グループでは、貸出金、債券、株式等の金融資産を保有するほか、預金、借入金、社債等による資金調達を行っております。また、お客様のヘッジニーズにお応えする目的のほか、預貸金業務等に係る市場リスクをコントロールする目的（以下、「ALM目的」という）で、デリバティブ取引を行っております。

(2) 金融商品の内容及びそのリスク

金融資産

当行グループが保有する主な金融資産は、法人向け・個人向けの貸出金及び国債や社債等の債券、株式等の有価証券であります。国債等の債券については、ALM目的で保有しております。また、株式につきましては、政策投資を主な目的として保有しております。これらは、それぞれ貸出先、発行体の契約不履行によってもたらされる信用リスクや金利、為替、株価等の市場価格の変動リスクに晒されております。これらのリスクにつきましては、後記の「(3)金融商品に係るリスク管理体制」で記載のとおり、適切に管理、運営しております。

金融負債

当行グループが負う金融負債には、預金のほか、借入金、社債等が含まれます。預金は、主として法人・個人預金であり、借入金及び社債には、他の債務よりも債務の履行が後順位である旨の特約が付された劣後特約付借入金や劣後特約付社債が含まれております。金融負債についても、金融資産と同様に、金利、為替の変動リスクや流動性リスクに晒されております。これらのリスクにつきましては、後記の「(3)金融商品に係るリスク管理体制」で記載のとおり、適切に管理、運営しております。

デリバティブ取引

当行グループで取り扱っているデリバティブ取引には、金利関連ではスワップ取引・オプション取引、通貨関連では為替予約取引・通貨スワップ取引、債券関連では債券先物取引等があります。

デリバティブ取引に係る主要なリスクとしては、金利や為替、株価等市場の相場変動により保有するポートフォリオの価値が変動し損失が発生する市場リスク、取引相手の財務状態の悪化等により契約が履行されなくなり損失を被る信用リスク、市場の流動性の低下により適正な価格で希望する量の取引が困難となる流動性リスク等があります。これらのリスクにつきましては、後記の「(3)金融商品に係るリスク管理体制」で記載のとおり、適切に管理、運営しております。

(3) 金融商品に係るリスク管理体制

当行は、グループ全体のリスク管理に関する基本的事項を「リスク管理規定」として制定しております。同規定に基づき、「総合的なリスク管理の基本方針」を定め、取締役会の承認を得る体制としております。

リスク管理を行うに当たっては、戦略目標と業務形態に応じて、管理すべきリスクの所在と種類を特定したうえで、各リスクの特性に応じて適切な管理を実施する体制となっております。

信用リスクの管理体制

投融资企画部と信用リスク管理室が、与信業務の基本的指針と行動規範を定めた「クレジットポリシー」の制定、与信権限規定・運営ルールの制定、不良債権管理を含めた与信ポートフォリオ管理、行内格付制度、信用リスク量（コスト）の管理等を行い、信用リスクの統合的、定量的、経常的な管理を行っております。

審査体制については、審査関連部と営業推進部門とを分離し、個別案件審査の独立性を堅持しております。貸出の審査に当たっては、公共性・成長性・健全性・収益性を基本原則とし、事業計画や資金使途、返済能力等を総合的に評価し、厳正な姿勢で取り組んでおります。

また、一定の基準を満たす与信先については、通常の審議を通じた与信管理に加え、与信先の信用状態、与信保全状況及び今後の与信方針等に関して個社別管理を強化し、定期的に審査関連部から経営陣に報告を行うローンレビューを実施しております。また、資産監査部を独立部とし、審査関連部・営業店に対する牽制機能の強化を図っております。

市場リスクの管理

当行は、市場営業部門から独立した権限を持つ市場管理部が市場リスクを一元管理する体制をとっております。また、実効性のあるリスク管理の実現には、経営陣がそのプロセスに関与することが重要であり、当行では、「取締役会」や「ALM会議」において、リスク管理方針等を審議するとともに、経営陣に対し、行内の電子メールにより、リスク状況を日次で報告しております。

市場価格やボラティリティ（市場価格の変動率）が予想に反して不利な方向に変動した場合に発生する市場リスクにつきましても、BPV（ベシス・ポイント・バリュー、金利が0.01%変化したときの損益変化）の極度を設定して、市場リスクを適切に管理しております。

・市場リスクに関する定量的情報

当会計年度末日における当行のVaR（円貨バンキング勘定）の合計値は、金利リスクに係るもので1,142百万円、株価リスクに係るもので1,307百万円、その他の市場リスクに係るもの（投資信託等）で779百万円であります。

なお、これらの値は前提条件や算定方法等の変更によって異なる値となる統計的な値であり、将来の市場環境が過去の相場変動に比して激変するリスクを捕捉していない場合があります。

流動性リスクの管理

当行では、毎月開催する「ALM会議」にて、市場動向・預貸金動向等を踏まえたうえで資金調達方針等を検討するとともに、当行の要調達額（資金ギャップ）に対し極度を設定し、日々管理を行っております。また、流動性リスクのコンティンジェンシープラン（危機管理計画）として預金流出額に応じてフェーズを制定し、日々把握管理を行っております。

(4) 金融商品の時価等に関する事項についての補足説明

金融商品の時価には、市場価格に基づく価額のほか、市場価格が存在しない場合には、合理的に算定された価額が含まれております。当該価額の算定においては一定の前提条件等を採用しているため、異なる前提条件等によった場合、当該価額が異なることもあります。

2 金融商品の時価等に関する事項

平成23年3月31日における連結貸借対照表計上額、時価及びこれらの差額は、次のとおりであります。なお、時価を把握することが極めて困難と認められる非上場株式等は、次表には含めておりません。

(単位：百万円)

	連結貸借対照表 計上額	時 価	差 額
(1) 現金預け金	227,877	227,877	
(2) コールローン及び買入手形	3,361	3,370	9
(3) 有価証券 その他有価証券	470,453	470,453	
(4) 貸出金 貸倒引当金(* 1)	3,475,634 44,579		
	3,431,055	3,464,445	33,390
(5) 外国為替(* 1)	5,555	5,613	57
(6) その他資産(* 1、* 2)	27,263	28,943	1,679
資産計	4,165,566	4,200,703	35,136
(1) 預金	3,770,718	3,772,434	1,716
(2) 譲渡性預金	206,300	206,292	7
(3) 借入金	53,522	53,863	341
(4) 外国為替	37	37	
(5) 社債	72,210	74,692	2,482
負債計	4,102,788	4,107,321	4,533
デリバティブ取引			
ヘッジ会計が適用されていないもの	2,484	2,484	
ヘッジ会計が適用されているもの	417	417	
デリバティブ取引計	2,066	2,066	

(* 1) 貸出金に対応する一般貸倒引当金及び個別貸倒引当金を控除しております。なお、外国為替、その他資産に対する貸倒引当金については、重要性が乏しいため、連結貸借対照表計上額から直接減額しております。

(* 2) デリバティブ取引は含めておりません。その他資産のうち、金融商品で時価評価の対象となるものを表示しております。

(注1) 金融商品の時価の算定方法

資 産

(1) 現金預け金

現金、無利息預け金及び残存期間が6カ月以下の有利息預け金については、時価は帳簿価額と近似していることから、当該帳簿価額を時価としております。残存期間が6カ月を超える有利息預け金は、主に市場金利等による割引将来キャッシュ・フロー法等を使って時価を算定しております。

(2) コールローン及び買入手形

残存期間が6カ月以下のコールローンについては、時価は帳簿価額と近似していることから、当該帳簿価額を時価としております。残存期間が6カ月を超えるコールローンは、主に市場金利等による割引将来キャッシュ・フロー法等を使って時価を算定しております。

(3) 有価証券

市場価格のある株式は、当連結会計年度末前1カ月の市場価格の平均に基づいて算定された金額を時価としております。それ以外の市場価格のあるものは、当連結会計年度末日における市場価格を時価としております。市場価格のないものは、時価を把握することが極めて困難と認められるものを除き、主に市場金利、発行体の内部格付、内部格付に基づく予想デフォルト確率、担保及び保証等に基づくデフォルト時の予想回収不能率等を加味した割引将来キャッシュ・フロー法を使って時価を算定しております。

有価証券のうち、その他有価証券として保有する変動利付国債については、「金融資産の時価の算定に関する実務上の取扱い」（企業会計基準委員会実務対応報告第25号平成20年10月28日）を踏まえ、合理的に算定された価額をもって連結貸借対照表計上額としております。

これにより市場価格をもって連結貸借対照表計上額とした場合に比べ、「有価証券」及び「その他有価証券評価差額金」が766百万円増加しております。

なお、変動利付国債の合理的に算定された価額は、国債の利回り等から見積もった将来キャッシュ・フローを、同利回りに基づく割引率を用いて割り引くことにより算定しており、国債の利回り及び同利回りのボラティリティが主な価格決定変数であります。

なお、保有目的ごとの有価証券に関する注記事項については、「(有価証券関係)」に記載しております。

(4) 貸出金

貸出金は、貸出金の種類及び債務者区分、期間に基づく区分ごとに、元利金の合計額を同様の新規貸出を行った場合に想定される利率で割り引いて時価を算定しております。なお、残存期間が短期間（6カ月以内）のものは、時価は帳簿価額と近似していることから、当該帳簿価額を時価としております。

なお、貸出金の中には金利スワップの特例処理の対象とされたものがありますが、当該金利スワップと一体として処理された元利金の合計額を同様の新規貸出を行った場合に想定される利率で割り引いて時価を算定しております。

また、破綻先、実質破綻先及び破綻懸念先に対する債権等については、担保及び保証による回収見込額等に基づいて貸倒見積高を算定しているため、時価は連結決算日における連結貸借対照表価額から現在の貸倒見積高を控除した金額に近似しており、当該価額を時価としております。

(5) 外国為替

外国他店預け金については、時価は帳簿価額と近似していることから、当該帳簿価額を時価としております。また、買入外国為替、取立外国為替は、残存期間が6カ月以下のものは、時価は帳簿価額と近似していることから当該帳簿価額を時価としております。

また、破綻先、実質破綻先及び破綻懸念先に対する債権等については、担保及び保証による回収見込額等に基づいて貸倒見積高を算定しているため、時価は連結決算日における連結貸借対照表価額から現在の貸倒見積高を控除した金額に近似しており、当該価額を時価としております。

(6) その他資産

その他資産のうち、リース投資資産、リース債権及び延払債権については、市場金利、借手の内部格付、内部格付に基づく予想デフォルト確率、担保及び保証等に基づくデフォルト時の予想回収不能率等を加味した割引将来キャッシュ・フロー法を使って時価を算定しております。

なお、残存期間が短期間（6カ月以内）のものは、時価は帳簿価額と近似していることから当該帳簿価額を時価としております。

また、破綻先、実質破綻先及び破綻懸念先に対する債権等については、担保及び保証による回収見込額等に基づいて貸倒見積高を算定しているため、時価は連結決算日における連結貸借対照表価額から現在の貸倒見積高を控除した金額と近似しており、当該価額を時価としております。

負債

(1) 預金、及び (2) 譲渡性預金

要求払預金については、連結決算日に要求された場合の支払額（帳簿価額）を時価としております。また、要求払預金以外の預金のうち満期までの残存期間が6カ月以下のものは、時価は帳簿価額と近似していることから、当該帳簿価額を時価としております。

その他の定期預金及び譲渡性預金は、満期日までの残存期間に応じた、新規に預金を受入れる際に使用する利率等を用いて、将来キャッシュ・フロー法等により時価を算定しております。

(3) 借入金、及び (5) 社債

変動金利のものは、短期間で市場金利を反映し、また、当行及び連結子会社の信用状態は実行後大きく異なっており、時価は帳簿価額と近似していると考えられるため、当該帳簿価額を時価としております。固定金利によるものは、一定の期間ごとに区分した当該借入金、社債の元利金の合計額を同様の調達において想定される利率で割り引いて時価を算定しております。なお、約定期間が短期間（6カ月以内）のものは、時価は帳簿価額と近似していることから、当該帳簿価額を時価としております。

また、借入金の中には金利スワップの特例処理の対象とされたものがありますが、当該金利スワップと一体として処理された元利金の合計額を同様の借入を行った場合に想定される利率で割り引いて時価を算定しております。

(4) 外国為替

取引の時価は帳簿価額と近似しているものと想定されるため、当該帳簿価額を時価としております。

デリバティブ取引

デリバティブ取引については、「(デリバティブ取引関係)」に記載しております。

(注2) 時価を把握することが極めて困難と認められる金融商品は次のとおりであり、金融商品の時価情報の「資産(3) その他有価証券」には含まれておりません。

(単位：百万円)

区 分	連結貸借対照表計上額
非上場株式（*1）	1,924
組合出資金（*2）	1,151
合計	3,076

(* 1) 非上場株式については、市場価格がなく、時価を把握することが極めて困難と認められることから時価開示の対象とはしておりません。

(* 2) 組合出資金のうち、組合財産が非上場株式など時価を把握することが極めて困難と認められるもので構成されているものについては、時価開示の対象とはしておりません。

(注3) 金銭債権及び満期のある有価証券の連結決算日後の償還予定額

(単位：百万円)

	1年以内	1年超 3年以内	3年超 5年以内	5年超 10年以内	10年超
預け金	196,355				
コールローン及び買入手形	3,194	166			
有価証券	58,809	96,898	183,029	105,297	
その他有価証券のうち満期があるもの	58,809	96,898	183,029	105,297	
うち国債	45,500	53,967	144,804	84,600	
地方債	1,486	3,067	1,919	200	
社債	10,963	23,014	24,531	19,763	
その他	860	16,848	11,773	734	
貸出金(*1)	638,987	514,987	351,411	570,611	1,286,782
外国為替	5,613				
その他資産のうちリース投資資産(*2)	7,068	8,051	3,528	1,048	
その他資産のうちリース債権	221	151	59	8	
合計	910,252	620,255	538,028	676,966	1,286,782

(*1) 貸出金のうち、破綻先、実質破綻先及び破綻懸念先に対する債権等、償還予定額が見込めない102,450百万円、期間の定めのないもの7,413百万円は含めておりません。

(*2) リース投資資産のうち、破綻先、実質破綻先及び破綻懸念先に対する債権等、償還予定額が見込めない18百万円、期間の定めのないもの44百万円は含めておりません。

(注4) 社債、借入金及びその他の有利子負債の連結決算日後の返済予定額

(単位：百万円)

	1年以内	1年超 3年以内	3年超 5年以内	5年超 10年以内	10年超
預金(*1)	2,680,649	1,044,893	33,061	11,070	
譲渡性預金	206,300				
外国為替	37				
合計	2,886,986	1,044,893	33,061	11,070	

(*1) 預金のうち、要求払預金については、「1年以内」に含めて開示しております。

(*2) 社債、借入金については、「第5 経理の状況」中、1「(1)連結財務諸表」の「連結附属明細表」の「社債明細表」及び「借入金等明細表」において記載しております。

[前へ](#) [次へ](#)

(有価証券関係)

前連結会計年度

1 売買目的有価証券(平成22年3月31日現在)

売買目的有価証券はありません。

2 満期保有目的の債券(平成22年3月31日現在)

満期保有目的の債券はありません。

3 その他有価証券(平成22年3月31日現在)

	種類	連結貸借 対照表計上額 (百万円)	取得原価 (百万円)	差額 (百万円)
連結貸借対照表計上額 が取得原価を超えるもの	株式	8,284	7,584	699
	債券	153,100	152,220	880
	国債	103,797	103,540	257
	地方債	2,201	2,188	12
	社債	47,101	46,490	610
	その他	22,789	22,138	651
	小計	184,174	181,943	2,230
連結貸借対照表計上額 が取得原価を超えないもの	株式	6,438	8,074	1,636
	債券	237,239	237,984	745
	国債	193,703	194,351	648
	地方債	5,357	5,361	3
	社債	38,178	38,271	93
	その他	19,755	23,775	4,019
	小計	263,433	269,835	6,401
合計		447,608	451,779	4,170

4 当連結会計年度中に売却した満期保有目的の債券(自平成21年4月1日至平成22年3月31日)

当連結会計年度中に売却した満期保有目的の債券はありません。

5 当連結会計年度中に売却したその他有価証券(自 平成21年4月1日 至 平成22年3月31日)

	売却額 (百万円)	売却益の合計額 (百万円)	売却損の合計額 (百万円)
株式	0	0	16
債券	624,034	3,994	
国債	613,877	3,860	
地方債			
社債	10,156	134	
その他	8,813	233	1,162
合計	632,847	4,227	1,178

6 減損処理を行った有価証券

その他有価証券で時価のあるもののうち、当該有価証券の時価が取得原価に比べて著しく下落しており、時価が取得原価まで回復する見込みがあると認められないものについては、当該時価をもって連結貸借対照表価額とするとともに、評価差額を当連結会計年度の損失として処理（以下、「減損処理」という。）しております。

当連結会計年度における減損処理額は682百万円（うち株式661百万円、その他20百万円）であります。

また時価が「著しく下落した」と判断するための基準は、株式については当連結会計年度末前1ヵ月平均に基づいた市場価格等にて算定された額、それ以外については当連結会計年度末日の時価が取得原価に比べ50%以上下落した銘柄は減損処理し、また、算定された額、あるいは時価が30%以上50%未満下落した銘柄については、回復可能性や信用リスク等を勘案し、減損処理することとしております。

当連結会計年度

1 売買目的有価証券(平成23年3月31日現在)

売買目的有価証券はありません。

2 満期保有目的の債券(平成23年3月31日現在)

満期保有目的の債券はありません。

3 その他有価証券(平成23年3月31日現在)

	種類	連結貸借 対照表計上額 (百万円)	取得原価 (百万円)	差額 (百万円)
連結貸借対照表計上額 が取得原価を超えるもの	株式	4,315	3,798	517
	債券	178,285	176,862	1,422
	国債	109,952	109,377	574
	地方債	5,542	5,522	19
	社債	62,790	61,962	828
	その他	22,210	21,538	671
	小計	204,811	202,199	2,611
連結貸借対照表計上額 が取得原価を超えないもの	株式	8,050	9,998	1,947
	債券	238,755	240,515	1,760
	国債	220,985	222,623	1,637
	地方債	1,245	1,246	0
	社債	16,524	16,645	121
	その他	18,835	21,646	2,811
	小計	265,641	272,161	6,519
合計		470,453	474,361	3,907

4 当連結会計年度中に売却した満期保有目的の債券(自平成22年4月1日至平成23年3月31日)

当連結会計年度中に売却した満期保有目的の債券はありません。

5 当連結会計年度中に売却したその他有価証券(自 平成22年4月1日 至 平成23年3月31日)

	売却額 (百万円)	売却益の合計額 (百万円)	売却損の合計額 (百万円)
株式	1,113	245	31
債券	440,605	4,359	1,166
国債	438,268	4,313	1,166
地方債			
社債	2,336	46	
その他	990	170	
合計	442,709	4,775	1,197

6 減損処理を行った有価証券

有価証券(売買目的有価証券を除く。)で時価のあるもののうち、当該有価証券の時価が取得原価に比べて著しく下落しており、時価が取得原価まで回復する見込みがあると認められないものについては、当該時価をもって連結貸借対照表価額とするとともに、評価差額を当連結会計年度の損失として処理(以下、「減損処理」という。)しております。

当連結会計年度における減損処理額は1,921百万円(うち株式1,014百万円、その他907百万円)であります。

また時価が「著しく下落した」と判断するための基準は、株式については当連結会計年度末前1ヵ月平均に基づいた市場価格等にて算定された額、それ以外については当連結会計年度末日の時価が取得原価に比べ50%以上下落した銘柄は減損処理し、また、算定された額、あるいは時価が30%以上50%未満下落した銘柄については、回復可能性や信用リスク等を勘案し、減損処理することとしております。

[前へ](#) [次へ](#)

(金銭の信託関係)

前連結会計年度

- 1 運用目的の金銭の信託(平成22年3月31日現在)
運用目的の金銭の信託はありません。
- 2 満期保有目的の金銭の信託(平成22年3月31日現在)
満期保有目的の金銭の信託はありません。
- 3 その他の金銭の信託(運用目的及び満期保有目的以外)(平成22年3月31日現在)
その他の金銭の信託(運用目的及び満期保有目的以外)はありません。

当連結会計年度

- 1 運用目的の金銭の信託(平成23年3月31日現在)
運用目的の金銭の信託はありません。
- 2 満期保有目的の金銭の信託(平成23年3月31日現在)
満期保有目的の金銭の信託はありません。
- 3 その他の金銭の信託(運用目的及び満期保有目的以外)(平成23年3月31日現在)
その他の金銭の信託(運用目的及び満期保有目的以外)はありません。

(その他有価証券評価差額金)

前連結会計年度

その他有価証券評価差額金(平成22年3月31日現在)

連結貸借対照表に計上されているその他有価証券評価差額金の内訳は、次のとおりであります。

	金額(百万円)
評価差額	4,186
その他有価証券	4,186
(+)繰延税金資産	
その他有価証券評価差額金 (持分相当額調整前)	4,186
(-)少数株主持分相当額	10
その他有価証券評価差額金	4,197

当連結会計年度

その他有価証券評価差額金(平成23年3月31日現在)

連結貸借対照表に計上されているその他有価証券評価差額金の内訳は、次のとおりであります。

	金額(百万円)
評価差額	3,907
その他有価証券	3,907
(+)繰延税金資産	4
その他有価証券評価差額金 (持分相当額調整前)	3,903
(-)少数株主持分相当額	6
その他有価証券評価差額金	3,910

[前へ](#) [次へ](#)

(デリバティブ取引関係)

前連結会計年度

1 ヘッジ会計が適用されていないデリバティブ取引

ヘッジ会計が適用されていないデリバティブ取引について、取引の対象物の種類ごとの連結決算日における契約額又は契約において定められた元本相当額、時価及び評価損益並びに当該時価の算定方法は、次のとおりであります。なお、契約額等については、その金額自体がデリバティブ取引に係る市場リスクを示すものではありません。

(1) 金利関連取引(平成22年3月31日現在)

区分	種類	契約額等 (百万円)	契約額等のうち 1年超のもの (百万円)	時価 (百万円)	評価損益 (百万円)
金融商品取引所	金利先物				
	売建				
	買建				
	金利オプション				
	売建				
	買建				
店頭	金利先渡契約				
	売建				
	買建				
	金利スワップ	237,807	182,072	1,591	1,591
	受取固定・支払変動	139,550	87,948	3,398	3,398
	受取変動・支払固定	98,257	94,124	1,806	1,806
	金利オプション	1,250	1,250		
	売建	625	625	73	73
	買建	625	625	73	73
	その他				
	売建				
	買建				
合計				1,591	1,591

(注) 1 上記取引については時価評価を行い、評価損益を連結損益計算書に計上しております。

2 時価の算定

割引現在価値により算定しております。

(2) 通貨関連取引(平成22年3月31日現在)

区分	種類	契約額等 (百万円)	契約額等のうち 1年超のもの (百万円)	時価 (百万円)	評価損益 (百万円)
金融商品取引所	通貨先物				
	売建				
	買建				
	通貨オプション				
	売建				
	買建				
店頭	通貨スワップ	16,786	16,786	56	56
	為替予約	2,356		10	10
	売建	1,409		33	33
	買建	946		23	23
	通貨オプション				
	売建				
	買建				
	その他				
	売建				
	買建				
	合計			45	45

(注) 1 上記取引については時価評価を行い、評価損益を連結損益計算書に計上しております。

2 時価の算定
割引現在価値等により算定しております。

(3) 株式関連取引(平成22年3月31日現在)

該当ありません。

(4) 債券関連取引(平成22年3月31日現在)

該当ありません。

(5) 商品関連取引(平成22年3月31日現在)

該当ありません。

(6) クレジットデリバティブ取引(平成22年3月31日現在)

該当ありません。

2 ヘッジ会計が適用されているデリバティブ取引

ヘッジ会計が適用されているデリバティブ取引について、取引の対象物の種類ごと、ヘッジ会計の方法別の連結決算日における契約額又は契約において定められた元本相当額及び時価並びに当該時価の算定方法は、次のとおりであります。なお、契約額等については、その金額自体がデリバティブ取引に係る市場リスクを示すものではありません。

(1) 金利関連取引(平成22年3月31日現在)

ヘッジ会計の方法	種類	主なヘッジ対象	契約額等(百万円)	契約額等のうち1年超のもの(百万円)	時価(百万円)
原則的 処理方 法	金利スワップ	貸出金、預金等の 有利息の金 融資産・負債	56,725	56,725	548
	受取固定・支払変動		42,000	42,000	740
	受取変動・支払固定		14,725	14,725	192
	金利先物				
	売建				
	買建				
	金利オプション				
	売建				
	買建				
	その他				
	売建				
買建					
金利ス ワップ の特例 処理	金利スワップ	貸出金、借入金 等の有利息の 金融資産・負 債	33,267	22,018	(注)3
	受取固定・支払変動				
	受取変動・支払固定		33,267	22,018	
	合計				548

(注) 1 主として「銀行業における金融商品会計基準適用に関する会計上及び監査上の取扱い」(日本公認会計士協会業種別監査委員会報告第24号)に基づき、繰延ヘッジによっております。

2 時価の算定

割引現在価値により算定しております。

3 金利スワップの特例処理によるものは、ヘッジ対象とされている貸出金、借入金等と一体として処理されているため、その時価は「(金融商品関係)」の当該貸出金、借入金等の時価に含めて記載しております。

(2) 通貨関連取引(平成22年3月31日現在)

該当ありません。

(3) 株式関連取引(平成22年3月31日現在)

該当ありません。

(4) 債券関連取引(平成22年3月31日現在)

該当ありません。

当連結会計年度

1 ヘッジ会計が適用されていないデリバティブ取引

ヘッジ会計が適用されていないデリバティブ取引について、取引の対象物の種類ごとの連結決算日における契約額又は契約において定められた元本相当額、時価及び評価損益並びに当該時価の算定方法は、次のとおりであります。なお、契約額等については、その金額自体がデリバティブ取引に係る市場リスクを示すものではありません。

(1) 金利関連取引(平成23年3月31日現在)

区分	種類	契約額等 (百万円)	契約額等のうち 1年超のもの (百万円)	時価 (百万円)	評価損益 (百万円)
金融商品取引所	金利先物				
	売建				
	買建				
	金利オプション				
	売建				
	買建				
店頭	金利先渡契約				
	売建				
	買建				
	金利スワップ	327,897	300,011	2,402	2,402
	受取固定・支払変動	170,305	146,237	4,733	4,733
	受取変動・支払固定	157,591	153,774	2,331	2,331
	金利オプション	750	250		
	売建	375	125	0	0
	買建	375	125	0	0
	その他				
	売建				
	買建				
合計				2,402	2,402

(注) 1 上記取引については時価評価を行い、評価損益を連結損益計算書に計上しております。

2 時価の算定

割引現在価値により算定しております。

(2) 通貨関連取引(平成23年3月31日現在)

区分	種類	契約額等 (百万円)	契約額等のうち 1年超のもの (百万円)	時価 (百万円)	評価損益 (百万円)
金融商品取引所	通貨先物				
	売建				
	買建				
	通貨オプション				
	売建				
	買建				
店頭	通貨スワップ	50,511	50,511	81	81
	為替予約	7,522	3,760	0	0
	売建	4,111	1,881	17	17
	買建	3,411	1,878	18	18
	通貨オプション				
	売建				
	買建				
	その他				
	売建				
	買建				
合計				81	81

(注) 1 上記取引については時価評価を行い、評価損益を連結損益計算書に計上しております。

2 時価の算定

割引現在価値等により算定しております。

(3) 株式関連取引(平成23年3月31日現在)

該当ありません。

(4) 債券関連取引(平成23年3月31日現在)

該当ありません。

(5) 商品関連取引(平成23年3月31日現在)

該当ありません。

(6) クレジットデリバティブ取引(平成23年3月31日現在)

該当ありません。

2 ヘッジ会計が適用されているデリバティブ取引

ヘッジ会計が適用されているデリバティブ取引について、取引の対象物の種類ごと、ヘッジ会計の方法別の連結決算日における契約額又は契約において定められた元本相当額及び時価並びに当該時価の算定方法は、次のとおりであります。なお、契約額等については、その金額自体がデリバティブ取引に係る市場リスクを示すものではありません。

(1) 金利関連取引(平成23年3月31日現在)

ヘッジ会計の方法	種類	主なヘッジ対象	契約額等(百万円)	契約額等のうち1年超のもの(百万円)	時価(百万円)
原則的 処理方 法	金利スワップ	貸出金、預金等の 有利息の金 融資産・負債	32,288	15,288	46
	受取固定・支払変動		17,000		150
	受取変動・支払固定		15,288	15,288	196
	金利先物				
	売建				
	買建				
	金利オプション				
	売建				
	買建				
	その他				
	売建				
買建					
金利ス ワップ の特例 処理	金利スワップ	貸出金、借入金 等の有利息の 金融資産・負 債	31,090	29,710	(注)3
	受取固定・支払変動				
	受取変動・支払固定		31,090	29,710	
	合計				46

(注) 1 主として「銀行業における金融商品会計基準適用に関する会計上及び監査上の取扱い」(日本公認会計士協会業種別監査委員会報告第24号)に基づき、繰延ヘッジによっております。

2 時価の算定

割引現在価値により算定しております。

3 金利スワップの特例処理によるものは、ヘッジ対象とされている貸出金、借入金等と一体として処理されているため、その時価は「(金融商品関係)」の当該貸出金、借入金等の時価に含めて記載しております。

(2) 通貨関連取引(平成23年3月31日現在)

該当ありません。

(3) 株式関連取引(平成23年3月31日現在)

該当ありません。

(4) 債券関連取引(平成23年3月31日現在)

該当ありません。

[前へ](#) [次へ](#)

(退職給付関係)

1 採用している退職給付制度の概要

当行及び一部の連結子会社は、確定給付型の制度として、企業年金基金制度及び退職一時金制度を設けております。

(追加情報)

当連結会計年度において、当行及び一部の連結子会社は、企業年金基金制度及び退職一時金制度の改定を行っております。その結果生じた退職給付債務の減額を当連結会計年度の損益として認識し、特別利益として「退職給付制度改定益」761百万円を計上しております。

2 退職給付債務に関する事項

区分	前連結会計年度 (平成22年3月31日)	当連結会計年度 (平成23年3月31日)
退職給付債務 (A) (百万円)	21,413	21,602
年金資産 (B) (百万円)	14,467	14,654
未積立退職給付債務 (C) = (A) + (B) (百万円)	6,946	6,948
未認識数理計算上の差異 (D) (百万円)	1,735	3,459
未認識過去勤務債務 (E) (百万円)		
連結貸借対照表計上額純額 (F) = (C) + (D) + (E) (百万円)	5,210	3,488
前払年金費用 (G) (百万円)	1,044	1,480
退職給付引当金 (F) - (G) (百万円)	6,255	4,969

(注) 1 一部の連結子会社は、退職一時金制度における退職給付債務の算定にあたり、簡便法を採用しております。
2 退職給付債務には、臨時に支払う割増退職金は含めておりません。

3 退職給付費用に関する事項

区分	前連結会計年度 (平成22年3月31日)	当連結会計年度 (平成23年3月31日)
勤務費用 (百万円)	580	860
利息費用 (百万円)	167	295
期待運用収益 (百万円)	227	657
過去勤務債務の費用処理額 (百万円)		761
数理計算上の差異の費用処理額 (百万円)	384	419
臨時に支払った割増退職金 (百万円)	37	58
退職給付費用 (百万円)	941	213

(注) 簡便法を採用している連結子会社の退職一時金制度の退職給付費用は、一括して「勤務費用」に含めて計上しております。

4 退職給付債務等の計算の基礎に関する事項

区分	前連結会計年度 (平成22年3月31日)	当連結会計年度 (平成23年3月31日)
(1) 割引率 (%)	1.4	同左
(2) 期待運用収益率 (%)	3.0、3.8	4.0
(3) 退職給付見込額の期間配分方法	期間定額基準	同左
(4) 過去勤務債務の額の処理年数		発生年度に一括損益処理
(5) 数理計算上の差異の処理年数	10年(各連結会計年度の発生時の従業員の平均残存勤務期間内の一定の年数による定額法により按分した額を、それぞれ発生の翌連結会計年度から損益処理することとしている。)	同左

[前へ](#) [次へ](#)

(ストック・オプション等関係)

前連結会計年度(自 平成21年 4月 1日 至 平成22年 3月31日)

- 1 スtock・オプションにかかる当連結会計年度における費用計上額及び科目名
営業経費 15百万円
- 2 スtock・オプションの内容、規模及びその変動状況
 - (1) スtock・オプションの内容

	平成13年 ストック・オプション	平成14年 ストック・オプション	平成15年 ストック・オプション	平成16年 ストック・オプション
付与対象者の区分及び人数(名)	当行の役職員 45	当行の役職員 44	当行の役職員 65	当行の役職員 174
株式の種類別ストック・オプションの数(株)	普通株式 238,000	普通株式 234,000	普通株式 306,000	普通株式 399,000
付与日	平成13年 7月31日	平成14年 7月31日	平成15年 7月31日	平成16年 7月30日
権利確定条件	付されていません	付されていません	付されていません	付されていません
対象勤務期間	定めはありません	定めはありません	定めはありません	定めはありません
権利行使期間	8年間 自 平成15年 6月29日 至 平成23年 6月28日	8年間 自 平成16年 6月28日 至 平成24年 6月27日	8年間 自 平成17年 6月28日 至 平成25年 6月27日	8年間 自 平成18年 6月30日 至 平成26年 6月29日

	平成17年 ストック・オプション	平成18年 ストック・オプション	平成18年 ストック・オプション	平成19年 ストック・オプション
付与対象者の区分及び人数(名)	当行の役職員 183	当行の取締役 9	当行の取締役を 兼務しない執行 14 役員 当行の使用人 46	当行の取締役 10
株式の種類別ストック・オプションの数(株)	普通株式 464,000	普通株式 162,000	普通株式 115,000	普通株式 174,000
付与日	平成17年 7月29日	平成18年 7月31日	平成18年 7月31日	平成19年 7月31日
権利確定条件	付されていません	付されていません	付されていません	付されていません
対象勤務期間	定めはありません	定めはありません	定めはありません	定めはありません
権利行使期間	8年間 自 平成19年 6月30日 至 平成27年 6月29日	8年間 自 平成20年 6月30日 至 平成28年 6月29日	8年間 自 平成20年 6月30日 至 平成28年 6月29日	8年間 自 平成21年 6月29日 至 平成29年 6月28日

	平成19年 ストック・オプション	平成20年 ストック・オプション	平成21年 ストック・オプション
付与対象者の区分及び人数(名)	当行の取締役を 兼務しない執行 14 役員 当行の使用人 48	当行の取締役 9 当行の取締役を 兼務しない執行 16 役員 当行の使用人 45	当行の取締役 11 当行の取締役を 兼務しない執行 14 役員 当行の使用人 57
株式の種類別ストック・オプションの数(株)	普通株式 112,000	普通株式 289,000	普通株式 350,000
付与日	平成19年 7月31日	平成20年 7月31日	平成21年 7月31日
権利確定条件	付されていません	付されていません	付されていません
対象勤務期間	定めはありません	定めはありません	定めはありません
権利行使期間	8年間 自 平成21年 6月29日 至 平成29年 6月28日	8年間 自 平成22年 6月28日 至 平成30年 6月27日	8年間 自 平成23年 6月27日 至 平成31年 6月26日

(2) ストック・オプションの規模及びその変動状況

ストック・オプションの数

	平成13年 ストック・オプション	平成14年 ストック・オプション	平成15年 ストック・オプション	平成16年 ストック・オプション
権利確定前(株)				
前連結会計年度末				
付与				
失効				
権利確定				
未確定残				
権利確定後(株)				
前連結会計年度末	112,000	158,000	228,000	329,000
権利確定				
権利行使	8,000	20,000	6,000	
失効				4,000
未行使残	104,000	138,000	222,000	325,000
	平成17年 ストック・オプション	平成18年 ストック・オプション	平成18年 ストック・オプション	平成19年 ストック・オプション
権利確定前(株)				
前連結会計年度末				174,000
付与				
失効				
権利確定				174,000
未確定残				
権利確定後(株)				
前連結会計年度末	451,000	162,000	115,000	
権利確定				174,000
権利行使				
失効				
未行使残	451,000	162,000	115,000	174,000

	平成19年 ストック・オプション	平成20年 ストック・オプション	平成21年 ストック・オプション
権利確定前(株)			
前連結会計年度末	112,000	289,000	
付与			350,000
失効			
権利確定	112,000		
未確定残		289,000	350,000
権利確定後(株)			
前連結会計年度末			
権利確定	112,000		
権利行使			
失効			
未行使残	112,000		

単価情報

	平成13年 ストック・オプション	平成14年 ストック・オプション	平成15年 ストック・オプション	平成16年 ストック・オプション
権利行使価格(円)	155	131	179	202
行使時平均株価(円)	200	163	200	
付与日における 公正な評価単価(円)				
	平成17年 ストック・オプション	平成18年 ストック・オプション	平成18年 ストック・オプション	平成19年 ストック・オプション
権利行使価格(円)	313	490	490	461
行使時平均株価(円)				
付与日における 公正な評価単価(円)		138	138	96

	平成19年 ストック・オプション	平成20年 ストック・オプション	平成21年 ストック・オプション
権利行使価格(円)	461	302	193
行使時平均株価(円)			
付与日における 公正な評価単価(円)	96	37	51

3 スtock・オプションの公正な評価単価の見積方法

当連結会計年度において付与された平成21年ストック・オプションについての公正な評価単価の見積方法は以下のとおりであります。

- (1) 使用した評価技法 ブラック・ショールズ式
- (2) 主な基礎数値及び見積方法

	平成21年 ストック・オプション
株価変動性 (注)1	49.10%
予想残存期間 (注)2	5年
予想配当 (注)3	3円/株
無リスク利率(注)4	0.70%

- (注) 1 5年間(平成16年6月から平成21年6月まで)の株価実績に基づき算定しております。
 2 十分なデータの蓄積がなく、合理的な見積りが困難であるため、権利行使期間の中間点において行使されるものと推定して見積っております。
 3 平成21年3月期の配当実績によります。
 4 予想残存期間に対応する国債の利回りであります。

4 スtock・オプションの権利確定数の見積方法

基本的には、将来の失効数の合理的な見積りは困難であるため、実績の失効数のみ反映させる方法を採用しております。

当連結会計年度(自 平成22年 4月 1日 至 平成23年 3月31日)

1 ストック・オプションにかかる当連結会計年度における費用計上額及び科目名

営業経費 10百万円

2 ストック・オプションの内容、規模及びその変動状況

(1) ストック・オプションの内容

	平成13年 ストック・オプション	平成14年 ストック・オプション	平成15年 ストック・オプション	平成16年 ストック・オプション
付与対象者の区分 及び人数(名)	当行の役職員 45	当行の役職員 44	当行の役職員 65	当行の役職員 174
株式の種類別ストック・オプションの数 (株)	普通株式 238,000	普通株式 234,000	普通株式 306,000	普通株式 399,000
付与日	平成13年 7月31日	平成14年 7月31日	平成15年 7月31日	平成16年 7月30日
権利確定条件	付されていません	付されていません	付されていません	付されていません
対象勤務期間	定めはありません	定めはありません	定めはありません	定めはありません
権利行使期間	8年間 自 平成15年 6月29日 至 平成23年 6月28日	8年間 自 平成16年 6月28日 至 平成24年 6月27日	8年間 自 平成17年 6月28日 至 平成25年 6月27日	8年間 自 平成18年 6月30日 至 平成26年 6月29日

	平成17年 ストック・オプション	平成18年 ストック・オプション	平成18年 ストック・オプション	平成19年 ストック・オプション
付与対象者の区分 及び人数(名)	当行の役職員 183	当行の取締役 9	当行の取締役を 兼務しない執行 役員 14 当行の使用人 46	当行の取締役 10
株式の種類別ストック・オプションの数 (株)	普通株式 464,000	普通株式 162,000	普通株式 115,000	普通株式 174,000
付与日	平成17年 7月29日	平成18年 7月31日	平成18年 7月31日	平成19年 7月31日
権利確定条件	付されていません	付されていません	付されていません	付されていません
対象勤務期間	定めはありません	定めはありません	定めはありません	定めはありません
権利行使期間	8年間 自 平成19年 6月30日 至 平成27年 6月29日	8年間 自 平成20年 6月30日 至 平成28年 6月29日	8年間 自 平成20年 6月30日 至 平成28年 6月29日	8年間 自 平成21年 6月29日 至 平成29年 6月28日

	平成19年 ストック・オプション	平成20年 ストック・オプション	平成21年 ストック・オプション
付与対象者の区分 及び人数(名)	当行の取締役を 兼務しない執行 役員 14 当行の使用人 48	当行の取締役 9 当行の取締役を 兼務しない執行 役員 16 当行の使用人 45	当行の取締役 11 当行の取締役を 兼務しない執行 役員 14 当行の使用人 57
株式の種類別ストック・オプションの数 (株)	普通株式 112,000	普通株式 289,000	普通株式 350,000
付与日	平成19年 7月31日	平成20年 7月31日	平成21年 7月31日
権利確定条件	付されていません	付されていません	付されていません
対象勤務期間	定めはありません	定めはありません	定めはありません
権利行使期間	8年間 自 平成21年 6月29日 至 平成29年 6月28日	8年間 自 平成22年 6月28日 至 平成30年 6月27日	8年間 自 平成23年 6月27日 至 平成31年 6月26日

(2) ストック・オプションの規模及びその変動状況

ストック・オプションの数

	平成13年 ストック・オプション	平成14年 ストック・オプション	平成15年 ストック・オプション	平成16年 ストック・オプション
権利確定前(株)				
前連結会計年度末				
付与				
失効				
権利確定				
未確定残				
権利確定後(株)				
前連結会計年度末	104,000	138,000	222,000	325,000
権利確定				
権利行使		12,000		
失効	10,000		12,000	23,000
未行使残	94,000	126,000	210,000	302,000
	平成17年 ストック・オプション	平成18年 ストック・オプション	平成18年 ストック・オプション	平成19年 ストック・オプション
権利確定前(株)				
前連結会計年度末				
付与				
失効				
権利確定				
未確定残				
権利確定後(株)				
前連結会計年度末	451,000	162,000	115,000	174,000
権利確定				
権利行使				
失効	20,000			
未行使残	431,000	162,000	115,000	174,000

	平成19年 ストック・オプション	平成20年 ストック・オプション	平成21年 ストック・オプション
権利確定前(株)			
前連結会計年度末		289,000	350,000
付与			
失効			
権利確定		289,000	
未確定残			350,000
権利確定後(株)			
前連結会計年度末	112,000		
権利確定		289,000	
権利行使			
失効			
未行使残	112,000	289,000	

単価情報

	平成13年 ストック・オプション	平成14年 ストック・オプション	平成15年 ストック・オプション	平成16年 ストック・オプション
権利行使価格(円)	155	131	179	202
行使時平均株価(円)		144		
付与日における 公正な評価単価(円)				
	平成17年 ストック・オプション	平成18年 ストック・オプション	平成18年 ストック・オプション	平成19年 ストック・オプション
権利行使価格(円)	313	490	490	461
行使時平均株価(円)				
付与日における 公正な評価単価(円)		138	138	96

	平成19年 ストック・オプション	平成20年 ストック・オプション	平成21年 ストック・オプション
権利行使価格(円)	461	302	193
行使時平均株価(円)			
付与日における 公正な評価単価(円)	96	37	51

3 ストック・オプションの権利確定数の見積り方法

基本的には、将来の失効数の合理的な見積りは困難であるため、実績の失効数のみ反映させる方法を採用しております。

[前へ](#) [次へ](#)

(税効果会計関係)

前連結会計年度 (自 平成21年 4月 1日 至 平成22年 3月31日)	当連結会計年度 (自 平成22年 4月 1日 至 平成23年 3月31日)																																																																
<p>1 繰延税金資産及び繰延税金負債の発生の主な原因別の内訳</p> <table style="width: 100%; border-collapse: collapse;"> <tr> <td colspan="2">繰延税金資産</td> </tr> <tr> <td>貸倒引当金</td> <td style="text-align: right;">72,613百万円</td> </tr> <tr> <td>税務上の繰越欠損金</td> <td style="text-align: right;">10,086百万円</td> </tr> <tr> <td>退職給付引当金</td> <td style="text-align: right;">2,118百万円</td> </tr> <tr> <td>その他有価証券評価差額金</td> <td style="text-align: right;">1,591百万円</td> </tr> <tr> <td>有価証券償却</td> <td style="text-align: right;">1,177百万円</td> </tr> <tr> <td>その他</td> <td style="text-align: right;">8,936百万円</td> </tr> <tr> <td>繰延税金資産小計</td> <td style="text-align: right;">96,524百万円</td> </tr> <tr> <td>評価性引当額</td> <td style="text-align: right;">42,644百万円</td> </tr> <tr> <td>繰延税金資産合計</td> <td style="text-align: right;">53,879百万円</td> </tr> <tr> <td colspan="2">繰延税金負債</td> </tr> <tr> <td>貸出金</td> <td style="text-align: right;">2,177百万円</td> </tr> <tr> <td>有形固定資産</td> <td style="text-align: right;">1,205百万円</td> </tr> <tr> <td>その他</td> <td style="text-align: right;">1,287百万円</td> </tr> <tr> <td>繰延税金負債合計</td> <td style="text-align: right;">4,670百万円</td> </tr> <tr> <td>繰延税金資産の純額</td> <td style="text-align: right;">49,209百万円</td> </tr> </table>	繰延税金資産		貸倒引当金	72,613百万円	税務上の繰越欠損金	10,086百万円	退職給付引当金	2,118百万円	その他有価証券評価差額金	1,591百万円	有価証券償却	1,177百万円	その他	8,936百万円	繰延税金資産小計	96,524百万円	評価性引当額	42,644百万円	繰延税金資産合計	53,879百万円	繰延税金負債		貸出金	2,177百万円	有形固定資産	1,205百万円	その他	1,287百万円	繰延税金負債合計	4,670百万円	繰延税金資産の純額	49,209百万円	<p>1 繰延税金資産及び繰延税金負債の発生の主な原因別の内訳</p> <table style="width: 100%; border-collapse: collapse;"> <tr> <td colspan="2">繰延税金資産</td> </tr> <tr> <td>貸倒引当金</td> <td style="text-align: right;">76,324百万円</td> </tr> <tr> <td>税務上の繰越欠損金</td> <td style="text-align: right;">5,780百万円</td> </tr> <tr> <td>その他有価証券評価差額金</td> <td style="text-align: right;">1,612百万円</td> </tr> <tr> <td>退職給付引当金</td> <td style="text-align: right;">1,416百万円</td> </tr> <tr> <td>有価証券償却</td> <td style="text-align: right;">1,375百万円</td> </tr> <tr> <td>その他</td> <td style="text-align: right;">7,973百万円</td> </tr> <tr> <td>繰延税金資産小計</td> <td style="text-align: right;">94,483百万円</td> </tr> <tr> <td>評価性引当額</td> <td style="text-align: right;">40,014百万円</td> </tr> <tr> <td>繰延税金資産合計</td> <td style="text-align: right;">54,468百万円</td> </tr> <tr> <td colspan="2">繰延税金負債</td> </tr> <tr> <td>貸出金</td> <td style="text-align: right;">1,972百万円</td> </tr> <tr> <td>有形固定資産</td> <td style="text-align: right;">1,205百万円</td> </tr> <tr> <td>その他</td> <td style="text-align: right;">699百万円</td> </tr> <tr> <td>繰延税金負債合計</td> <td style="text-align: right;">3,876百万円</td> </tr> <tr> <td>繰延税金資産の純額</td> <td style="text-align: right;">50,591百万円</td> </tr> </table>	繰延税金資産		貸倒引当金	76,324百万円	税務上の繰越欠損金	5,780百万円	その他有価証券評価差額金	1,612百万円	退職給付引当金	1,416百万円	有価証券償却	1,375百万円	その他	7,973百万円	繰延税金資産小計	94,483百万円	評価性引当額	40,014百万円	繰延税金資産合計	54,468百万円	繰延税金負債		貸出金	1,972百万円	有形固定資産	1,205百万円	その他	699百万円	繰延税金負債合計	3,876百万円	繰延税金資産の純額	50,591百万円
繰延税金資産																																																																	
貸倒引当金	72,613百万円																																																																
税務上の繰越欠損金	10,086百万円																																																																
退職給付引当金	2,118百万円																																																																
その他有価証券評価差額金	1,591百万円																																																																
有価証券償却	1,177百万円																																																																
その他	8,936百万円																																																																
繰延税金資産小計	96,524百万円																																																																
評価性引当額	42,644百万円																																																																
繰延税金資産合計	53,879百万円																																																																
繰延税金負債																																																																	
貸出金	2,177百万円																																																																
有形固定資産	1,205百万円																																																																
その他	1,287百万円																																																																
繰延税金負債合計	4,670百万円																																																																
繰延税金資産の純額	49,209百万円																																																																
繰延税金資産																																																																	
貸倒引当金	76,324百万円																																																																
税務上の繰越欠損金	5,780百万円																																																																
その他有価証券評価差額金	1,612百万円																																																																
退職給付引当金	1,416百万円																																																																
有価証券償却	1,375百万円																																																																
その他	7,973百万円																																																																
繰延税金資産小計	94,483百万円																																																																
評価性引当額	40,014百万円																																																																
繰延税金資産合計	54,468百万円																																																																
繰延税金負債																																																																	
貸出金	1,972百万円																																																																
有形固定資産	1,205百万円																																																																
その他	699百万円																																																																
繰延税金負債合計	3,876百万円																																																																
繰延税金資産の純額	50,591百万円																																																																
<p>2 連結財務諸表提出会社の法定実効税率と税効果会計適用後の法人税等の負担率との間に重要な差異があるときの、当該差異の原因となった主な項目別の内訳</p> <p>当連結会計年度は税金等調整前当期純損失となったため、記載しておりません。</p>	<p>2 連結財務諸表提出会社の法定実効税率と税効果会計適用後の法人税等の負担率との間に重要な差異があるときの、当該差異の原因となった主な項目別の内訳</p> <table style="width: 100%; border-collapse: collapse;"> <tr> <td>法定実効税率</td> <td style="text-align: right;">40.7%</td> </tr> <tr> <td>(調整)</td> <td></td> </tr> <tr> <td>交際費等永久に損金に算入されない項目</td> <td style="text-align: right;">1.3%</td> </tr> <tr> <td>住民税均等割等</td> <td style="text-align: right;">1.4%</td> </tr> <tr> <td>損金不算入ののれん償却額</td> <td style="text-align: right;">5.0%</td> </tr> <tr> <td>受取配当金等永久に益金に算入されない項目</td> <td style="text-align: right;">0.7%</td> </tr> <tr> <td>評価性引当額の減少</td> <td style="text-align: right;">43.5%</td> </tr> <tr> <td>連結調整項目</td> <td style="text-align: right;">9.4%</td> </tr> <tr> <td>その他</td> <td style="text-align: right;">6.0%</td> </tr> <tr> <td>税効果会計適用後の法人税等の負担率</td> <td style="text-align: right;">11.2%</td> </tr> </table>	法定実効税率	40.7%	(調整)		交際費等永久に損金に算入されない項目	1.3%	住民税均等割等	1.4%	損金不算入ののれん償却額	5.0%	受取配当金等永久に益金に算入されない項目	0.7%	評価性引当額の減少	43.5%	連結調整項目	9.4%	その他	6.0%	税効果会計適用後の法人税等の負担率	11.2%																																												
法定実効税率	40.7%																																																																
(調整)																																																																	
交際費等永久に損金に算入されない項目	1.3%																																																																
住民税均等割等	1.4%																																																																
損金不算入ののれん償却額	5.0%																																																																
受取配当金等永久に益金に算入されない項目	0.7%																																																																
評価性引当額の減少	43.5%																																																																
連結調整項目	9.4%																																																																
その他	6.0%																																																																
税効果会計適用後の法人税等の負担率	11.2%																																																																

(企業結合等関係)

前連結会計年度(自 平成21年4月1日 至 平成22年3月31日)

当行及び株式会社びわこ銀行は、両行の合併に関し、平成21年3月13日に「合併に関する基本合意書」を締結、平成21年11月18日に「合併契約書」を締結し、平成22年3月1日に合併いたしました。

パーチェス法適用

1. 被取得企業の名称及び事業の内容、企業結合を行った主な理由、企業結合日、企業結合の法的形式、結合後企業の名称及び取得した議決権比率

(1) 被取得企業の名称及び事業の内容

被取得企業の名称 株式会社びわこ銀行

事業の内容 銀行業

(2) 企業結合を行った主な理由

当行及び株式会社びわこ銀行(以下、「びわこ銀行」)は、地域金融機関としてさらに安定した金融機能の発揮に向け、関西エリアトップクラスの経営体力を有するとともに、将来の道州制への動きにも対応した関西全域に営業基盤を有する広域地銀の実現を目指し、合併することといたしました。

(3) 企業結合日

平成22年3月1日

(4) 企業結合の法的形式

当行を合併存続会社とし、びわこ銀行を合併消滅会社とした吸収合併方式

(5) 結合後企業の名称

株式会社関西アーバン銀行

(6) 取得した議決権比率

100%

2. 連結財務諸表に含まれている被取得企業の業績の期間

平成22年3月1日から平成22年3月31日まで

3. 被取得企業の取得原価及びその内訳

取得の対価	当行の普通株式・優先株式等	48,485百万円
取得に直接要した支出	フィナンシャルアドバイザー費用等	337百万円
取得原価		48,822百万円

4. 株式の種類別の合併比率及びその算定方法並びに交付株式数及びその評価額

(1) 株式の種類別の合併比率

普通株式	当行1:びわこ銀行0.75
優先株式(第一回甲種優先株式)	当行1:びわこ銀行1
優先株式(第二回甲種優先株式)	当行1:びわこ銀行1

(2) 合併比率の算定方法

公正性を期すため、当行は大和証券キャピタル・マーケティング株式会社を、びわこ銀行はゴールドマン・サックス証券株式会社をフィナンシャルアドバイザーとして起用したうえで、それぞれのフィナンシャルアドバイザーに合併比率(普通株式)の算定を依頼いたしました。両行はこれらの算定結果を参考に、相互に実施したデュー・ディリジェンスの結果等を踏まえ、それぞれ両行の財務の状況、資産の状況、将来の見通し等の要因を総合的に勘案し、交渉、協議を重ね、上記合併比率(普通株式)について妥当であると判断し、合意、決定いたしました。

なお、びわこ銀行が発行する第一回甲種優先株式及び第二回甲種優先株式については、普通株式と異なり市場株価が存在しないため、普通株式の合併比率を考慮したうえで、当行が対価として新たに発行する優先株式において、実質的に同一の条件を定めることといたしました。

(3) 交付株式数及びその評価額

交付株式数	普通株式	103,532,913株
	第一回甲種優先株式	27,500,000株
	第二回甲種優先株式	23,125,000株
評価額	普通株式	12,803百万円
	第一回甲種優先株式	19,025百万円
	第二回甲種優先株式	16,500百万円

5. 発生したのれんの金額、発生原因、償却方法及び償却期間

- (1) 発生したのれん
14,733百万円
- (2) 発生原因
今後見込まれる将来の収益力から発生したものであります。
- (3) 償却方法及び償却期間
20年間で均等償却

6. 企業結合日に受け入れた資産及び引き受けた負債の額並びにその主な内訳

- (1) 資産の額
- | | |
|--------|--------------|
| 資産合計 | 1,113,801百万円 |
| うち貸出金 | 795,445百万円 |
| うち有価証券 | 89,968百万円 |
- (2) 負債の額
- | | |
|------|--------------|
| 負債合計 | 1,078,769百万円 |
| うち預金 | 1,033,256百万円 |

7. 企業結合契約に規定される条件付取得対価の内容及び当該連結会計年度以降の会計処理方針

該当事項はありません。

8. 取得原価のうち研究開発費等に配分され費用処理された金額及びその科目名

該当事項はありません。

9. 企業結合が連結会計年度の開始の日に完了したと仮定した場合の当連結会計年度の連結損益計算書に及ぼす影響の

概算額

経常収益	25,832百万円
経常利益	537百万円
当期純利益	557百万円

[概算額の算定方法及び重要な前提条件]

びわこ銀行における平成21年4月1日から平成22年2月28日までの経常収益及び損益に、当該期間に係るのれん償却額等を加味して算出しております。

なお、上記概算額につきましては、あずさ監査法人の監査証明を受けておりません。

当連結会計年度（自 平成22年4月1日 至 平成23年3月31日）

該当事項はありません。

[前へ](#)

(セグメント情報等)

【事業の種類別セグメント情報】

前連結会計年度(自 平成21年4月1日 至 平成22年3月31日)

	銀行業 (百万円)	リース業 (百万円)	その他事業 (百万円)	計 (百万円)	消去又は全社 (百万円)	連結 (百万円)
経常収益						
(1) 外部顧客に対する 経常収益	91,818	6,843	536	99,198		99,198
(2) セグメント間の内部 経常収益	226	190	1,862	2,279	(2,279)	
計	92,044	7,034	2,399	101,478	(2,279)	99,198
経常費用	131,369	8,511	889	140,770	(2,281)	138,489
経常利益(は経常損失)	39,324	1,477	1,509	39,292	1	39,290
資産、減価償却費、 減損損失及び資本的支出						
資産	4,327,504	36,124	32,215	4,395,845	(47,631)	4,348,213
減価償却費	3,658	184	18	3,861		3,861
減損損失	34			34		34
資本的支出	1,871	578	42	2,491		2,491

(注) 1 事業区分は内部管理上採用している区分によっております。

2 各事業の主な内容

- (1) 銀行業.....銀行業
- (2) リース業.....リース業
- (3) その他事業.....クレジットカード業、金融業

3 一般企業の売上高及び営業利益に代えて、それぞれ経常収益及び経常利益(又は経常損失)を記載しております。

【所在地別セグメント情報】

前連結会計年度(自 平成21年4月1日 至 平成22年3月31日)

全セグメントの経常収益の合計及び全セグメントの資産の金額の合計額に占める本邦の割合がいずれも90%を超えているため、所在地別セグメント情報の記載を省略しております。

【国際業務経常収益】

前連結会計年度(自 平成21年4月1日 至 平成22年3月31日)

国際業務経常収益が連結経常収益の10%未満のため、国際業務経常収益の記載を省略しております。

【セグメント情報】

1. 報告セグメントの概要

当行グループの報告セグメントは、当行グループの構成単位のうち分離された財務情報が入手可能であり、当行の経営事項及び業務執行に関する最高意思決定機関である経営会議が、経営資源の配分の決定及び業績を評価するために、定期的に検討を行う対象となっているものです。

当行グループは、当行に経営管理部門を置き、銀行業務を中心にリース業務などの金融サービスの提供を事業活動として提供しております。なお、「銀行業」、「リース業」、「その他事業」を報告セグメントとしております。

「銀行業」は預金業務、貸出金業務、信用保証業務、為替業務を中心とした銀行業務を行っております。「リース業」はリース業務を行っております。「その他事業」は、クレジットカード業務等「銀行業」、「リース業」以外の金融サービスを行っております。

2. 報告セグメントごとの利益又は損失、資産、その他の項目の算定方法

報告されている事業セグメントの会計処理の方法は、「連結財務諸表作成のための基本となる重要な事項」における記載と概ね同一であります。

3. 報告セグメントごとの利益又は損失、資産の金額に関する情報

前連結会計年度(自 平成21年4月1日 至 平成22年3月31日)

(単位：百万円)

	銀行業	リース業	その他事業	合計
業務粗利益	62,111	1,451	2,349	65,912
経費	35,179	609	710	36,500
与信関係費用	64,717	2,321	130	67,169
セグメント利益	- -	37,786	1,479	37,756
セグメント資産	4,327,504	36,124	32,215	4,395,845

当連結会計年度(自 平成22年4月1日 至 平成23年3月31日)

(単位：百万円)

	銀行業	リース業	その他事業	合計
業務粗利益	79,609	1,486	2,754	83,850
経費	45,789	900	1,111	47,801
与信関係費用	27,840	142	125	28,108
セグメント利益	- -	5,980	443	7,941
セグメント資産	4,286,100	37,238	32,208	4,355,547

4. 報告セグメントの利益又は損失、資産の金額の合計額と連結財務諸表計上額との差額及び当該差額の
主な内容(差異調整に関する事項)

(1) 報告セグメントの利益の合計額と連結損益計算書の経常利益計上額

(単位：百万円)

利益	前連結会計年度	当連結会計年度
セグメント利益	37,756	7,941
セグメント間取引消去()	94	190
株式等損()益	484	674
その他	1,143	913
連結損益計算書の経常利益	39,290	6,163

(注) 1 株式等損益 = 株式等売却益 - 株式等売却損 - 株式等償却

2 その他には、株式会社びわこ銀行との合併により生じたのれんの償却額が、前連結会計年度 61百万円、当連結会計年度 736百万円含まれております。

(2) 報告セグメントの資産の合計額と連結貸借対照表の資産計上額

(単位：百万円)

資産	前連結会計年度	当連結会計年度
報告セグメント計	4,395,845	4,355,547
セグメント間取引消去()	47,631	48,931
連結貸借対照表の資産合計	4,348,213	4,306,616

(追加情報)

当連結会計年度から「セグメント情報等の開示に関する会計基準」(企業会計基準第17号平成21年3月27日)及び「セグメント情報等の開示に関する会計基準の適用指針」(企業会計基準適用指針第20号平成20年3月21日)を適用しております。

【関連情報】

当連結会計年度(自 平成22年4月1日 至 平成23年3月31日)

1. サービスごとの情報

(単位：百万円)

	貸出業務	有価証券 投資業務	リース業務	その他	合計
外部顧客に対する 経常収益	81,007	10,182	7,702	17,595	116,487

(注) 一般企業の売上高に代えて、経常収益を記載しております。

2. 地域ごとの情報

(1) 経常収益

当行グループは、本邦の外部顧客に対する経常収益に区分した金額が連結損益計算書の経常収益の90%を超えるため、記載を省略しております。

(2) 有形固定資産

当行グループは、本邦に所在している有形固定資産の金額が連結貸借対照表の有形固定資産の金額の90%を超えるため、記載を省略しております。

3. 主要な顧客ごとの情報

特定の顧客に対する経常収益で連結損益計算書の経常収益の10%以上を占めるものがないため、記載を省略しております。

【報告セグメントごとの固定資産の減損損失に関する情報】

当連結会計年度(自 平成22年4月1日 至 平成23年3月31日)

(単位：百万円)

	銀行業	リース業	その他事業	合計
減損損失	133			133

【報告セグメントごとののれんの償却額及び未償却残高に関する情報】

当連結会計年度(自 平成22年4月1日 至 平成23年3月31日)

(単位：百万円)

	銀行業	リース業	その他事業	合計
当期償却額	736			736
当期末残高	13,935			13,935

【報告セグメントごとの負ののれん発生益に関する情報】

該当事項はありません。

【関連当事者情報】

前連結会計年度(自 平成21年 4月 1日 至 平成22年 3月31日)

1 関連当事者との取引

(1) 連結財務諸表提出会社と関連当事者との取引

(ア) 連結財務諸表提出会社の親会社及び主要株主(会社等の場合に限る。)等

種類	会社等の名称 又は氏名	所在地	資本金又は 出資金 (百万円)	事業の内容	議決権等の所有(被所有)割合 (%)	
親会社	株式会社 三井住友銀行	東京都 千代田区	1,770,996	銀行業務	被所有 49.79 (0.35)	
		関連当事者との関係	取引の内容	取引金額 (百万円)	科目	期末残高 (百万円)
		銀行業務	営業取引	100,144	預金	100,182
					借入金	18,000

(注) 「議決権等の所有(被所有)割合」欄の()内は、間接所有の割合(内書き)であります。

取引条件及び取引条件の決定方針等

- (1) 一般の取引先と同様に決定しております。
- (2) 借入金以外の債務よりも債務の履行が後順位である旨の特約が付された劣後特約付借入金であります。
- (3) 営業取引の取引金額は、預金の平均残高であります。

(イ) 連結財務諸表提出会社と同一の親会社をもつ会社等及び連結財務諸表提出会社のその他の関係会社の子会社等

種類	会社等の名称 又は氏名	所在地	資本金又は 出資金 (百万円)	事業の内容	議決権等の所有(被所有)割合 (%)	
親会社の子会社	S M B C 信用保証 株式会社	東京都港区	187,720	銀行業務	0.11	
		関連当事者との関係	取引の内容	取引金額 (百万円)	科目	期末残高 (百万円)
		銀行業務	営業取引	50,000	譲渡性預金	50,000

取引条件及び取引条件の決定方針等

- (1) 一般の取引先と同様に決定しております。
- (2) 営業取引の取引金額は、譲渡性預金の平均残高であります。

(2) 連結財務諸表提出会社の連結子会社と関連当事者との取引

関連当事者との取引について記載すべき重要なものではありません。

2 親会社又は重要な関連会社に関する注記

(1) 親会社情報

株式会社三井住友フィナンシャルグループ(東京、大阪、名古屋証券取引所に上場)
株式会社三井住友銀行(非上場)

(2) 重要な関連会社の要約財務情報

当連結会計年度において、関連会社はありません。

当連結会計年度(自 平成22年 4月 1日 至 平成23年 3月31日)

1 関連当事者との取引

(1) 連結財務諸表提出会社と関連当事者との取引

(ア) 連結財務諸表提出会社の親会社及び主要株主(会社等の場合に限る。)等

種類	会社等の名称 又は氏名	所在地	資本金又は 出資金 (百万円)	事業の内容	議決権等の所有(被所有)割合 (%)	
親会社	株式会社 三井住友銀行	東京都 千代田区	1,770,996	銀行業務	被所有 49.77 (0.35)	
		関連当事者との関係	取引の内容	取引金額 (百万円)	科目	期末残高 (百万円)
		銀行業務	営業取引	87,555	預金	80,704
					借入金	18,000

(注) 「議決権等の所有(被所有)割合」欄の()内は、間接所有の割合(内書き)であります。

取引条件及び取引条件の決定方針等

- (1) 一般の取引先と同様に決定しております。
- (2) 借入金以外の債務よりも債務の履行が後順位である旨の特約が付された劣後特約付借入金であります。
- (3) 営業取引の取引金額は、預金の平均残高であります。

(イ) 連結財務諸表提出会社と同一の親会社をもつ会社等及び連結財務諸表提出会社のその他の関係会社の子会社等

種類	会社等の名称 又は氏名	所在地	資本金又は 出資金 (百万円)	事業の内容	議決権等の所有(被所有)割合 (%)	
親会社の子会社	S M B C 信用保証 株式会社	東京都港区	187,720	銀行業務	0.11	
		関連当事者との関係	取引の内容	取引金額 (百万円)	科目	期末残高 (百万円)
		銀行業務	営業取引	50,000	譲渡性預金	50,000

取引条件及び取引条件の決定方針等

- (1) 一般の取引先と同様に決定しております。
- (2) 営業取引の取引金額は、譲渡性預金の平均残高であります。

(2) 連結財務諸表提出会社の連結子会社と関連当事者との取引

関連当事者との取引について記載すべき重要なものではありません。

2 親会社又は重要な関連会社に関する注記

(1) 親会社情報

株式会社三井住友フィナンシャルグループ
(東京、大阪、名古屋、ニューヨーク証券取引所に上場)
株式会社三井住友銀行(非上場)

(2) 重要な関連会社の要約財務情報

当連結会計年度において、関連会社はありません。

(1株当たり情報)

		前連結会計年度 (自平成21年4月1日 至平成22年3月31日)	当連結会計年度 (自平成22年4月1日 至平成23年3月31日)
1株当たり純資産額	円	103.63	105.62
1株当たり当期純利益金額 (は1株当たり当期純損失 金額)	円	40.18	5.00
潜在株式調整後 1株当たり当期純利益金額	円		3.82

(注) 1 1株当たり純資産額の算定上の基礎は、次のとおりであります。

	前連結会計年度末 平成22年3月31日	当連結会計年度末 平成23年3月31日
純資産の部の合計額(百万円)	142,376	143,709
純資産の部の合計額から控除する金額(百万円)	66,186	66,060
(うち優先株式)	35,525	35,525
(うち優先配当額)	1,684	1,594
(うち新株予約権)	81	91
(うち少数株主持分)	28,894	28,847
普通株式に係る期末の純資産額(百万円)	76,189	77,648
1株当たり純資産額の算定に用いられた 期末の普通株式の数(千株)	735,149	735,125

2 1株当たり当期純利益金額又は1株当たり当期純損失金額及び潜在株式調整後1株当たり当期純利益金額の算定上の基礎は、次のとおりであります。

		前連結会計年度 (自平成21年4月1日 至平成22年3月31日)	当連結会計年度 (自平成22年4月1日 至平成23年3月31日)
1株当たり当期純利益金額 (は1株当たり当期純損失金額)			
当期純利益(は当期純損失)	百万円	24,125	5,275
普通株主に帰属しない金額	百万円	1,684	1,594
(うち優先配当額)	百万円	1,684	1,594
普通株式に係る当期純利益 (は普通株式に係る当期純損失)	百万円	25,809	3,681
普通株式の期中平均株式数	千株	642,302	735,130
潜在株式調整後1株当たり当期純利益金額			
当期純利益調整額	百万円		
普通株式増加数	千株		3
うちストック・オプション	千株		3

	前連結会計年度 (自 平成21年 4月 1日 至 平成22年 3月31日)	当連結会計年度 (自 平成22年 4月 1日 至 平成23年 3月31日)
希薄化効果を有しないため、潜在株式調整後 1株当たり当期純利益金額の算定に含めなかった潜在株式の概要		平成13年 6月28日 定時株主総会決議 ストック・オプション (新株予約権) 普通株式 94千株 平成15年 6月27日 定時株主総会決議 ストック・オプション (新株予約権) 普通株式 210千株 平成16年 6月29日 定時株主総会決議 ストック・オプション (新株予約権) 普通株式 302千株 平成17年 6月29日 定時株主総会決議 ストック・オプション (新株予約権) 普通株式 431千株 平成18年 6月29日 定時株主総会決議 ストック・オプション (新株予約権) 普通株式 162千株 普通株式 115千株 平成19年 6月28日 定時株主総会決議 ストック・オプション (新株予約権) 普通株式 174千株 普通株式 112千株 平成20年 6月27日 定時株主総会決議 ストック・オプション (新株予約権) 普通株式 289千株 平成21年 6月26日 定時株主総会決議 ストック・オプション (新株予約権) 普通株式 350千株 第一回甲種優先株式 発行済株式数 27,500千株 第二回甲種優先株式 発行済株式数 23,125千株 なお、上記優先株式の概要 は「第4 [提出会社の状 況]の1 [株式等の状況]の [発行済株式]」に記載 のとおりであります。

3 なお、潜在株式調整後 1株当たり当期純利益金額については、前連結会計年度は純損失が計上されているので、記載しておりません。

(重要な後発事象)

前連結会計年度 (自 平成21年 4月 1日 至 平成22年 3月31日)

該当事項はありません。

当連結会計年度 (自 平成22年 4月 1日 至 平成23年 3月31日)

該当事項はありません。

【連結附属明細表】

【社債明細表】

会社名	銘柄	発行年月日	前期末残高 (百万円)	当期末残高 (百万円)	利率 (%)	担保	償還期限
当行	株式会社関西銀行 第1回期限前償還条項付 無担保社債 (劣後特約付・少人数限定)	平成15年 8月8日	6,000	6,000	3.09	なし	平成30年 8月8日
	株式会社関西アーバン銀行 第2回期限前償還条項付 無担保社債(劣後特約付)	平成18年 3月29日	6,000				
	株式会社関西アーバン銀行 第3回無担保永久社債 (劣後特約付)	平成18年 3月29日	7,000				
	株式会社関西アーバン銀行 第4回期限前償還条項付 無担保社債 (劣後特約付・少人数限定)	平成18年 6月14日	5,000	5,000	1.98	なし	平成28年 6月14日
	株式会社関西アーバン銀行 第4回期限前償還条項付 無担保社債(劣後特約付)	平成18年 9月26日	5,000	5,000	1.80	なし	平成28年 9月26日
	株式会社関西アーバン銀行 第5回無担保永久社債 (劣後特約付)	平成18年 9月26日	5,000	5,000	2.65	なし	定めず
	株式会社関西アーバン銀行 第6回期限前償還条項付 無担保社債(劣後特約付)	平成19年 2月20日	7,000	7,000	1.86	なし	平成29年 2月20日
	株式会社関西アーバン銀行 第7回期限前償還条項付 無担保社債(劣後特約付)	平成20年 3月13日	5,000	5,000	2.01	なし	平成30年 3月13日
	株式会社関西アーバン銀行 第8回無担保永久社債 (劣後特約付)	平成20年 3月13日	5,000	5,000	2.83	なし	定めず
	株式会社関西アーバン銀行 第9回期限前償還条項付 無担保社債(劣後特約付)	平成22年 2月25日	10,000	10,000	2.46	なし	平成32年 2月25日
	株式会社びわこ銀行 第1回期限前償還条項付 無担保社債 (劣後特約付及び少人数投資家向け(適格機関投資家除く))	平成18年 3月27日	5,072				
	株式会社関西アーバン銀行 第10回無担保永久社債 (劣後特約付)	平成22年 12月24日		10,000	3.74	なし	定めず
	株式会社関西アーバン銀行 第11回期限前償還条項付 無担保社債(劣後特約付)	平成23年 3月9日		10,100	2.73	なし	平成33年 3月9日
株式会社関西アーバン銀行 第12回無担保永久社債 (劣後特約付及び分割制限付少人数私募)	平成23年 3月25日		4,100	3.77	なし	定めず	
びわ銀リー ス株式会 社	連結子会社普通社債	平成18年 3月30日	140				
	連結子会社普通社債	平成18年 9月22日	30	10 (10)	1.50	あり	平成23年 9月22日
合計			66,242	72,210 (10)			

- (注) 1 「当期末残高」欄の()書きは、1年以内に償還が予定されている金額であります。
2 「利率」は、期末日現在に適用されている「利率」であります。
3 連結決算日後5年以内における償還予定額は以下のとおりであります。

	1年以内	1年超2年以内	2年超3年以内	3年超4年以内	4年超5年以内
金額 (百万円)	10				

【借入金等明細表】

区分	前期末残高 (百万円)	当期末残高 (百万円)	平均利率(%)	返済期限
借入金	51,830	53,522	2.16	
再割引手形				
借入金	51,830	53,522	2.16	平成23年4月～ 定めず
1年以内に返済予定のリース債務				
リース債務(1年以内に返済予定のものを除く。)				

- (注) 1 「平均利率」は、期末日現在の「利率」及び「当期末残高」により算出(加重平均)しております。
2 借入金の連結決算日後5年以内における返済額は次のとおりであります。

	1年以内	1年超2年以内	2年超3年以内	3年超4年以内	4年超5年以内
借入金 (百万円)	12,219	2,189	1,109	7,540	10,480

銀行業は、預金の受入れ、コール・手形市場からの資金の調達・運用等を営業活動として行っているため、借入金等明細表については連結貸借対照表中「負債の部」の「借入金」勘定の内訳を記載しております。

【資産除去債務明細表】

当連結会計年度末及び直前連結会計年度末における資産除去債務の金額が当該各連結会計年度末における負債及び純資産の合計額の100分の1以下であるため、記載を省略しております。

(2) 【その他】

当連結会計年度における四半期情報

	第1四半期 (自平成22年4月1日 至平成22年6月30日)	第2四半期 (自平成22年7月1日 至平成22年9月30日)	第3四半期 (自平成22年10月1日 至平成22年12月31日)	第4四半期 (自平成23年1月1日 至平成23年3月31日)
経常収益(百万円)	28,068	31,280	28,883	28,255
税金等調整前 四半期純利益金額 (は税金等調整前 四半期純損失金 額)(百万円)	4,667	874	5,765	3,511
四半期純利益金額 (は四半期純損失 金額)(百万円)	3,944	1,408	5,138	2,398
1株当たり 四半期純利益金額 (は1株当たり 四半期純損失金 額)(円)	5.36	1.91	6.99	5.43

(注) 一般企業の売上高に代えて、経常収益を記載しております。

その他

該当ありません。

2【財務諸表等】

(1)【財務諸表】

【貸借対照表】

(単位：百万円)

	前事業年度 (平成22年3月31日)	当事業年度 (平成23年3月31日)
資産の部		
現金預け金	267,981	225,157
現金	31,800	31,519
預け金	236,180	7 193,637
コールローン	608	3,361
買入金銭債権	15	-
有価証券	7 470,805	7 496,919
国債	297,501	330,937
地方債	7,559	6,788
社債	14 85,767	14 79,814
株式	1 35,592	1 36,636
その他の証券	44,385	42,742
貸出金	2, 3, 4, 5, 7, 8 3,500,308	2, 3, 4, 5, 8 3,478,912
割引手形	6 8,176	6 7,783
手形貸付	138,122	121,447
証書貸付	3,278,055	3,274,062
当座貸越	75,953	75,619
外国為替	7,140	5,613
外国他店預け	4,727	3,426
買入外国為替	6 1,653	6 1,355
取立外国為替	759	831
その他資産	19,340	18,434
未決済為替貸	1	9
前払費用	263	277
未収収益	4,204	3,624
金融派生商品	4,360	5,283
その他の資産	7 10,511	7 9,238
有形固定資産	10, 11 31,233	10, 11 30,431
建物	12,486	12,340
土地	9 14,321	9 14,315
リース資産	803	1,118
建設仮勘定	581	-
その他の有形固定資産	3,041	2,657
無形固定資産	18,285	19,162
ソフトウェア	2,443	4,118
のれん	14,672	13,935
リース資産	330	272
その他の無形固定資産	838	835
繰延税金資産	46,669	47,741
支払承諾見返	15,962	13,525
貸倒引当金	40,069	39,270
資産の部合計	4,338,282	4,299,988

	前事業年度 (平成22年3月31日)	当事業年度 (平成23年3月31日)
負債の部		
預金	7 3,856,567	7 3,778,825
当座預金	67,961	73,564
普通預金	813,873	846,972
貯蓄預金	23,129	20,744
通知預金	3,482	9,593
定期預金	2,924,278	2,805,348
定期積金	1,509	-
その他の預金	22,333	22,603
譲渡性預金	182,450	220,300
コールマネー	170	-
借入金	58,829	7 62,832
借入金	12 58,829	12 62,832
外国為替	10	37
売渡外国為替	10	37
未払外国為替	-	0
社債	13 66,072	13 72,200
その他負債	30,290	25,039
未払法人税等	523	597
未払費用	19,606	15,043
前受収益	3,550	3,144
従業員預り金	0	0
給付補てん備金	2	-
金融派生商品	2,615	3,216
リース債務	1,135	1,399
資産除去債務		294
その他の負債	2,856	1,342
賞与引当金	1,900	2,000
退職給付引当金	6,223	4,936
役員退職慰労引当金	485	432
睡眠預金払戻損失引当金	383	410
偶発損失引当金	1,430	1,121
再評価に係る繰延税金負債	9 614	9 607
支払承諾	15,962	13,525
負債の部合計	4,221,391	4,182,269

	前事業年度 (平成22年3月31日)	当事業年度 (平成23年3月31日)
純資産の部		
資本金	47,039	47,039
資本剰余金	66,875	66,360
資本準備金	18,546	15 18,648
その他資本剰余金	48,329	47,711
利益剰余金	6,577	7,897
利益準備金	15 2,458	15 3,133
その他利益剰余金	4,118	4,764
別途積立金	23,400	-
繰越利益剰余金	19,281	4,764
自己株式	582	583
株主資本合計	119,910	120,714
その他有価証券評価差額金	4,278	3,953
繰延ヘッジ損益	324	24
土地再評価差額金	9 851	9 842
評価・換算差額等合計	3,101	3,087
新株予約権	81	91
純資産の部合計	116,890	117,719
負債及び純資産の部合計	4,338,282	4,299,988

【損益計算書】

(単位：百万円)

	前事業年度 (自 平成21年 4月 1日 至 平成22年 3月31日)	当事業年度 (自 平成22年 4月 1日 至 平成23年 3月31日)
経常収益	89,420	105,663
資金運用収益	76,106	85,597
貸出金利息	69,987	80,616
有価証券利息配当金	4,795	4,262
コールローン利息	149	182
預け金利息	38	17
金利スワップ受入利息	1,085	447
その他の受入利息	49	71
役務取引等収益	7,625	11,344
受入為替手数料	1,378	1,962
その他の役務収益	6,246	9,382
その他業務収益	4,944	7,053
外国為替売買益	100	116
商品有価証券売却益	0	0
国債等債券売却益	4,034	5,555
金融派生商品収益	729	1,292
その他の業務収益	79	88
その他経常収益	744	1,668
株式等売却益	193	278
その他の経常収益	550	1,389
経常費用	127,199	101,772
資金調達費用	21,214	16,982
預金利息	16,596	12,191
譲渡性預金利息	838	403
コールマネー利息	25	0
債券貸借取引支払利息	-	59
借入金利息	2,174	2,424
社債利息	1,381	1,696
金利スワップ支払利息	137	114
その他の支払利息	60	92
役務取引等費用	8,628	10,334
支払為替手数料	309	437
その他の役務費用	8,318	9,897
その他業務費用	1,393	2,380
国債等債券売却損	1,372	1,473
国債等債券償却	20	907
営業経費	34,344	45,462
その他経常費用	61,619	26,611
貸倒引当金繰入額	45,329	20,716
貸出金償却	1,536	2,083
株式等売却損	16	31
株式等償却	661	1,014
その他の経常費用	14,074	2,765
経常利益又は経常損失()	37,779	3,891

	前事業年度 (自 平成21年 4月 1日 至 平成22年 3月31日)	当事業年度 (自 平成22年 4月 1日 至 平成23年 3月31日)
特別利益	9,576	753
固定資産処分益	³ 9,576	1
償却債権取立益	0	9
退職給付制度改定益	-	742
特別損失	548	1,012
固定資産処分損	72	64
減損損失	⁵ 34	⁵ 133
その他の特別損失	⁴ 441	⁴ 815
税引前当期純利益又は税引前当期純損失 ()	28,750	3,632
法人税、住民税及び事業税	54	182
法人税等調整額	7,008	872
法人税等合計	7,063	1,055
当期純利益又は当期純損失 ()	21,687	4,687

【株主資本等変動計算書】

(単位：百万円)

	前事業年度 (自 平成21年 4月 1日 至 平成22年 3月31日)	当事業年度 (自 平成22年 4月 1日 至 平成23年 3月31日)
株主資本		
資本金		
前期末残高	47,039	47,039
当期変動額		
当期変動額合計	-	-
当期末残高	47,039	47,039
資本剰余金		
資本準備金		
前期末残高	18,546	18,546
当期変動額		
剰余金の配当	-	102
当期変動額合計	-	102
当期末残高	18,546	18,648
その他資本剰余金		
前期末残高	-	48,329
当期変動額		
合併による増加	48,329	-
剰余金の配当	-	617
当期変動額合計	48,329	617
当期末残高	48,329	47,711
資本剰余金合計		
前期末残高	18,546	66,875
当期変動額		
合併による増加	48,329	-
剰余金の配当	-	514
当期変動額合計	48,329	514
当期末残高	66,875	66,360
利益剰余金		
利益準備金		
前期末残高	2,078	2,458
当期変動額		
剰余金の配当	380	675
当期変動額合計	380	675
当期末残高	2,458	3,133
その他利益剰余金		
別途積立金		
前期末残高	50,400	23,400
当期変動額		
別途積立金の取崩	27,000	23,400
当期変動額合計	27,000	23,400
当期末残高	23,400	-

	前事業年度 (自 平成21年 4月 1日 至 平成22年 3月31日)	当事業年度 (自 平成22年 4月 1日 至 平成23年 3月31日)
繰越利益剰余金		
前期末残高	22,309	19,281
当期変動額		
剰余金の配当	2,281	4,050
別途積立金の取崩	27,000	23,400
当期純利益又は当期純損失()	21,687	4,687
自己株式の処分	8	1
土地再評価差額金の取崩	5	9
当期変動額合計	3,028	24,045
当期末残高	19,281	4,764
利益剰余金合計		
前期末残高	30,169	6,577
当期変動額		
剰余金の配当	1,900	3,375
別途積立金の取崩	-	-
当期純利益又は当期純損失()	21,687	4,687
自己株式の処分	8	1
土地再評価差額金の取崩	5	9
当期変動額合計	23,591	1,320
当期末残高	6,577	7,897
自己株式		
前期末残高	288	582
当期変動額		
自己株式の取得	308	6
自己株式の処分	13	5
当期変動額合計	294	1
当期末残高	582	583
株主資本合計		
前期末残高	95,466	119,910
当期変動額		
剰余金の配当	1,900	3,890
当期純利益又は当期純損失()	21,687	4,687
自己株式の取得	308	6
自己株式の処分	5	3
合併による増加	48,329	-
土地再評価差額金の取崩	5	9
当期変動額合計	24,443	804
当期末残高	119,910	120,714

	前事業年度 (自 平成21年 4月 1日 至 平成22年 3月31日)	当事業年度 (自 平成22年 4月 1日 至 平成23年 3月31日)
評価・換算差額等		
その他有価証券評価差額金		
前期末残高	6,959	4,278
当期変動額		
株主資本以外の項目の当期変動額（純額）	2,681	324
当期変動額合計	2,681	324
当期末残高	4,278	3,953
繰延ヘッジ損益		
前期末残高	733	324
当期変動額		
株主資本以外の項目の当期変動額（純額）	409	300
当期変動額合計	409	300
当期末残高	324	24
土地再評価差額金		
前期末残高	857	851
当期変動額		
株主資本以外の項目の当期変動額（純額）	5	9
当期変動額合計	5	9
当期末残高	851	842
評価・換算差額等合計		
前期末残高	5,368	3,101
当期変動額		
株主資本以外の項目の当期変動額（純額）	2,266	14
当期変動額合計	2,266	14
当期末残高	3,101	3,087
新株予約権		
前期末残高	66	81
当期変動額		
株主資本以外の項目の当期変動額（純額）	15	10
当期変動額合計	15	10
当期末残高	81	91

	前事業年度 (自 平成21年 4月 1日 至 平成22年 3月31日)	当事業年度 (自 平成22年 4月 1日 至 平成23年 3月31日)
純資産合計		
前期末残高	90,164	116,890
当期変動額		
剰余金の配当	1,900	3,890
当期純利益又は当期純損失()	21,687	4,687
自己株式の取得	308	6
自己株式の処分	5	3
合併による増加	48,329	-
土地再評価差額金の取崩	5	9
株主資本以外の項目の当期変動額(純額)	2,281	25
当期変動額合計	26,725	829
当期末残高	116,890	117,719

【重要な会計方針】

	前事業年度 (自 平成21年4月1日 至 平成22年3月31日)	当事業年度 (自 平成22年4月1日 至 平成23年3月31日)
1 有価証券の評価基準及び評価方法	有価証券の評価は、子会社株式については移動平均法による原価法、その他有価証券のうち時価のあるものについては、株式は決算日前1ヵ月平均に基づいた市場価格等、それ以外については決算日の市場価格等に基づく時価法(売却原価は主として移動平均法により算定)、時価を把握することが極めて困難と認められるものについては移動平均法による原価法により行っております。 なお、その他有価証券の評価差額については、全部純資産直入法により処理しております。	同左
2 デリバティブ取引の評価基準及び評価方法	デリバティブ取引の評価は、時価法により行っております。	同左
3 固定資産の減価償却の方法	(1) 有形固定資産(リース資産を除く) 有形固定資産は、定率法(ただし、平成10年4月1日以後に取得した建物(建物附属設備を除く。))については定額法)を採用しております。 なお、主な耐用年数は次のとおりであります。 建物 7年～50年 その他 2年～20年	(1) 有形固定資産(リース資産を除く) 同左
	(2) 無形固定資産(リース資産を除く) 無形固定資産は、定額法により償却しております。なお、自社利用のソフトウェアについては、行内における利用可能期間(5年)に基づいて償却しております。 また、株式会社びわこ銀行との合併により生じたのれんについては、20年間の定額法により償却を行っております。	(2) 無形固定資産(リース資産を除く) 同左
	(3) リース資産 所有権移転外ファイナンス・リース取引に係る「有形固定資産」及び「無形固定資産」中のリース資産は、リース期間を耐用年数とし、残存価額を零とする定額法を採用しております。	(3) リース資産 同左
4 繰延資産の処理方法	社債発行費及び株式交付費は、支出時に全額費用として処理しております。	社債発行費は、支出時に全額費用として処理しております。
5 外貨建資産及び負債の本邦通貨への換算基準	外貨建資産・負債は、決算日の為替相場による円換算額を付しております。	同左

	前事業年度 (自 平成21年4月1日 至 平成22年3月31日)	当事業年度 (自 平成22年4月1日 至 平成23年3月31日)
6 引当金の計上基準	<p>(1) 貸倒引当金 貸倒引当金は、予め定めている償却・引当基準に則り、次のとおり計上しております。 破産、特別清算等法的に経営破綻の事実が発生している債務者(以下、「破綻先」という。)に係る債権及びそれと同等の状況にある債務者(以下、「実質破綻先」という。)に係る債権については、以下のなお書きに記載されている直接減額後の帳簿価額から、担保の処分可能見込額及び保証による回収可能見込額を控除し、その残額を計上しております。また、現在は経営破綻の状況にないが、今後経営破綻に陥る可能性が大きいと認められる債務者に係る債権については、債権額から、担保の処分可能見込額及び保証による回収可能見込額を控除し、その残額のうち、債務者の支払能力を総合的に判断し必要と認める額を計上しております。上記以外の債権については、過去の一定期間における貸倒実績から算出した貸倒実績率等に基づき計上しております。 すべての債権は、資産の自己査定基準に基づき、営業関連部署が資産査定を実施し、当該部署から独立した資産監査部署が査定結果を監査しており、その査定結果に基づいて上記の引当を行っております。 なお、破綻先及び実質破綻先に対する担保・保証付債権等については、債権額から担保の評価額及び保証による回収が可能と認められる額を控除した残額を取立不能見込額として債権額から直接減額しており、その金額は167,650百万円であります。</p> <p>(2) 賞与引当金 賞与引当金は、従業員への賞与の支払いに備えるため、従業員に対する賞与の支給見込額のうち、当事業年度に帰属する額を計上しております。</p>	<p>(1) 貸倒引当金 貸倒引当金は、予め定めている償却・引当基準に則り、次のとおり計上しております。 破産、特別清算等法的に経営破綻の事実が発生している債務者(以下、「破綻先」という。)に係る債権及びそれと同等の状況にある債務者(以下、「実質破綻先」という。)に係る債権については、以下のなお書きに記載されている直接減額後の帳簿価額から、担保の処分可能見込額及び保証による回収可能見込額を控除し、その残額を計上しております。また、現在は経営破綻の状況にないが、今後経営破綻に陥る可能性が大きいと認められる債務者に係る債権については、債権額から、担保の処分可能見込額及び保証による回収可能見込額を控除し、その残額のうち、債務者の支払能力を総合的に判断し必要と認める額を計上しております。上記以外の債権については、過去の一定期間における貸倒実績から算出した貸倒実績率等に基づき計上しております。 すべての債権は、資産の自己査定基準に基づき、営業関連部署が資産査定を実施し、当該部署から独立した資産監査部署が査定結果を監査しており、その査定結果に基づいて上記の引当を行っております。 なお、破綻先及び実質破綻先に対する担保・保証付債権等については、債権額から担保の評価額及び保証による回収が可能と認められる額を控除した残額を取立不能見込額として債権額から直接減額しており、その金額は175,455百万円であります。</p> <p>(2) 賞与引当金 同左</p>

	前事業年度 (自 平成21年4月1日 至 平成22年3月31日)	当事業年度 (自 平成22年4月1日 至 平成23年3月31日)
	<p>(3) 退職給付引当金</p> <p>退職給付引当金は、従業員の退職給付に備えるため、当事業年度末における退職給付債務及び年金資産の見込額に基づき、必要額を計上しております。</p> <p>また、数理計算上の差異の損益処理方法は、各発生年度の従業員の平均残存勤務期間内の一定の年数(10年)による定額法により按分した額を、それぞれ発生翌事業年度から損益処理することとしております。</p> <p>(会計方針の変更)</p> <p>当事業年度末から「「退職給付に係る会計基準」の一部改正(その3)」(企業会計基準第19号平成20年7月31日)を適用しております。</p> <p>なお、従来の方法による割引率と同一の割引率を使用することとなったため、当事業年度の財務諸表に与える影響はありません。</p>	<p>(3) 退職給付引当金</p> <p>退職給付引当金は、従業員の退職給付に備えるため、当事業年度末における退職給付債務及び年金資産の見込額に基づき、必要額を計上しております。</p> <p>また、過去勤務債務及び数理計算上の差異の損益処理方法は、以下のとおりであります。</p> <p>過去勤務債務：その発生年度に一括して損益処理</p> <p>数理計算上の差異：各発生年度の従業員の平均残存勤務期間内の一定の年数(10年)による定額法により按分した額を、それぞれ発生翌事業年度から損益処理</p> <p>(追加情報)</p> <p>当事業年度において、当行は、企業年金基金制度及び退職一時金制度の改定を行っております。その結果生じた退職給付債務の減額を当事業年度の損益として認識し、特別利益として「退職給付制度改定益」742百万円を計上しております。</p>
	<p>(4) 役員退職慰労引当金</p> <p>役員退職慰労引当金は、役員(執行役員を含む)への退職慰労金の支払いに備えるため、役員に対する退職慰労金の支給見積額のうち、当事業年度末までに発生していると認められる額を計上しております。</p>	<p>(4) 役員退職慰労引当金</p> <p>同左</p>
	<p>(5) 睡眠預金払戻損失引当金</p> <p>睡眠預金払戻損失引当金は、負債計上を中止した預金について、将来の払戻により発生する損失に備えるため、過去の預金払戻実績に基づく将来の払戻請求見込額を計上しております。</p>	<p>(5) 睡眠預金払戻損失引当金</p> <p>同左</p>
	<p>(6) 偶発損失引当金</p> <p>偶発損失引当金は、保証協会保証付貸出金について、将来発生する負担金の支払いに備えるため、過去の代位弁済等の実績に基づく将来の支払見込額を計上しております。</p>	<p>(6) 偶発損失引当金</p> <p>同左</p>

	前事業年度 (自 平成21年4月1日 至 平成22年3月31日)	当事業年度 (自 平成22年4月1日 至 平成23年3月31日)
7 ヘッジ会計の方法	<p>(イ)金利リスク・ヘッジ 金融資産・負債から生じる金利リスクに対するヘッジ会計の方法は、「銀行業における金融商品会計基準適用に関する会計上及び監査上の取扱い」(日本公認会計士協会業種別監査委員会報告第24号)に規定する繰延ヘッジによっております。ヘッジ有効性評価の方法については、相場変動を相殺するヘッジについて、ヘッジ対象となる預金・貸出金等とヘッジ手段である金利スワップ取引等を一定の期間毎にグルーピングのうえ特定し評価しております。 なお、一部の資産・負債については、金利スワップの特例処理を行っております。</p> <p>(ロ)為替変動リスク・ヘッジ 外貨建金融資産・負債から生じる為替変動リスクに対するヘッジ会計の方法は、「銀行業における外貨建取引等の会計処理に関する会計上及び監査上の取扱い」(日本公認会計士協会業種別監査委員会報告第25号)に規定する繰延ヘッジによっております。ヘッジ有効性評価の方法については、外貨建金銭債権債務等の為替変動リスクを減殺する目的で行う為替スワップ取引等をヘッジ手段とし、ヘッジ対象である外貨建金銭債権債務等に見合うヘッジ手段の外貨ポジション相当額が存在することを確認することによりヘッジの有効性を評価しております。</p>	<p>(イ)金利リスク・ヘッジ 同左</p> <p>(ロ)為替変動リスク・ヘッジ 同左</p>
8 消費税等の会計処理	<p>消費税及び地方消費税(以下、「消費税等」という。)の会計処理は、税抜方式によっております。 ただし、有形固定資産等に係る控除対象外消費税等は、その他の資産に計上し、5年間で均等償却を行っております。</p>	同左
9 連結納税制度の適用	当行を連結納税親会社として、連結納税制度を適用しております。	同左

【会計方針の変更】

<p>前事業年度 (自 平成21年 4月 1日 至 平成22年 3月31日)</p>	<p>当事業年度 (自 平成22年 4月 1日 至 平成23年 3月31日)</p>
<p>(金融商品に関する会計基準) 当事業年度末から「金融商品に関する会計基準」(企業会計基準第10号平成20年 3月10日)を適用しております。 これにより、従来の方法に比べ、有価証券は123百万円増加、その他有価証券評価差額金は123百万円増加し、経常損失及び税引前当期純損失は、それぞれ24百万円減少しております。</p>	<p>(資産除去債務に関する会計基準) 当事業年度から「資産除去債務に関する会計基準」(企業会計基準第18号平成20年 3月31日)及び「資産除去債務に関する会計基準の適用指針」(企業会計基準適用指針第21号平成20年 3月31日)を適用しております。 これにより、経常利益は12百万円、税引前当期純利益は175百万円、それぞれ減少しております。</p>

【注記事項】

(貸借対照表関係)

前事業年度 (平成22年3月31日)	当事業年度 (平成23年3月31日)
<p>1 関係会社の株式総額 19,972百万円</p> <p>2 貸出金のうち、破綻先債権額は31,178百万円、延滞債権額は114,002百万円であります。</p> <p>なお、破綻先債権とは、元本又は利息の支払の遅延が相当期間継続していることその他の事由により元本又は利息の取立て又は弁済の見込みがないものとして未収利息を計上しなかった貸出金(貸倒償却を行った部分を除く。以下「未収利息不計上貸出金」という。)のうち、法人税法施行令(昭和40年政令第97号)第96条第1項第3号のイからホまでに掲げる事由又は同項第4号に規定する事由が生じている貸出金であります。</p> <p>また、延滞債権とは、未収利息不計上貸出金であって、破綻先債権及び債務者の経営再建又は支援を図ることを目的として利息の支払を猶予した貸出金以外の貸出金であります。</p> <p>3 貸出金のうち、3カ月以上延滞債権額は500百万円であります。</p> <p>なお、3カ月以上延滞債権とは、元本又は利息の支払が、約定支払日の翌日から3月以上遅延している貸出金で破綻先債権及び延滞債権に該当しないものであります。</p> <p>4 貸出金のうち、貸出条件緩和債権額は4,067百万円であります。</p> <p>なお、貸出条件緩和債権とは、債務者の経営再建又は支援を図ることを目的として、金利の減免、利息の支払猶予、元本の返済猶予、債権放棄その他の債務者に有利となる取決めを行った貸出金で破綻先債権、延滞債権及び3カ月以上延滞債権に該当しないものであります。</p> <p>5 破綻先債権額、延滞債権額、3カ月以上延滞債権額及び貸出条件緩和債権額の合計額は149,750百万円であります。</p> <p>なお、上記2から5に掲げた債権額は、貸倒引当金控除前の金額であります。</p> <p>6 手形割引は、「銀行業における金融商品会計基準適用に関する会計上及び監査上の取扱い」(日本公認会計士協会業種別監査委員会報告第24号)に基づき金融取引として処理しております。これにより受け入れた商業手形及び買入外国為替は、売却又は再担保という方法で自由に処分できる権利を有しておりますが、その額面金額は9,829百万円であります。</p>	<p>1 関係会社の株式総額 22,972百万円</p> <p>2 貸出金のうち、破綻先債権額は10,339百万円、延滞債権額は96,535百万円であります。</p> <p>なお、破綻先債権とは、元本又は利息の支払の遅延が相当期間継続していることその他の事由により元本又は利息の取立て又は弁済の見込みがないものとして未収利息を計上しなかった貸出金(貸倒償却を行った部分を除く。以下「未収利息不計上貸出金」という。)のうち、法人税法施行令(昭和40年政令第97号)第96条第1項第3号のイからホまでに掲げる事由又は同項第4号に規定する事由が生じている貸出金であります。</p> <p>また、延滞債権とは、未収利息不計上貸出金であって、破綻先債権及び債務者の経営再建又は支援を図ることを目的として利息の支払を猶予した貸出金以外の貸出金であります。</p> <p>3 貸出金のうち、3カ月以上延滞債権額は613百万円であります。</p> <p>なお、3カ月以上延滞債権とは、元本又は利息の支払が、約定支払日の翌日から3月以上遅延している貸出金で破綻先債権及び延滞債権に該当しないものであります。</p> <p>4 貸出金のうち、貸出条件緩和債権額は2,446百万円であります。</p> <p>なお、貸出条件緩和債権とは、債務者の経営再建又は支援を図ることを目的として、金利の減免、利息の支払猶予、元本の返済猶予、債権放棄その他の債務者に有利となる取決めを行った貸出金で破綻先債権、延滞債権及び3カ月以上延滞債権に該当しないものであります。</p> <p>5 破綻先債権額、延滞債権額、3カ月以上延滞債権額及び貸出条件緩和債権額の合計額は109,934百万円であります。</p> <p>なお、上記2から5に掲げた債権額は、貸倒引当金控除前の金額であります。</p> <p>6 手形割引は、「銀行業における金融商品会計基準適用に関する会計上及び監査上の取扱い」(日本公認会計士協会業種別監査委員会報告第24号)に基づき金融取引として処理しております。これにより受け入れた商業手形及び買入外国為替は、売却又は再担保という方法で自由に処分できる権利を有しておりますが、その額面金額は9,139百万円であります。</p>

前事業年度 (平成22年3月31日)	当事業年度 (平成23年3月31日)																						
<p>7 担保に供している資産は次のとおりであります。</p> <table border="0"> <tr> <td colspan="2">担保に供している資産</td> </tr> <tr> <td>有価証券</td> <td>219,096百万円</td> </tr> <tr> <td>貸出金</td> <td>4,000百万円</td> </tr> <tr> <td colspan="2">担保資産に対応する債務</td> </tr> <tr> <td>預金</td> <td>3,452百万円</td> </tr> </table> <p>上記のほか、為替決済等の担保として、有価証券87,098百万円、子会社の借入金の担保として有価証券507百万円を差し入れております。</p> <p>また、その他の資産のうち保証金は4,209百万円であります。</p> <p>8 当座貸越契約及び貸付金に係るコミットメントライン契約は、顧客からの融資実行の申し出を受けた場合に、契約上規定された条件について違反がない限り、一定の限度額まで資金を貸付けることを約する契約であります。これらの契約に係る融資未実行残高は、577,530百万円であります。このうち原契約期間が1年以内のもの又は任意の時期に無条件で取消可能なものが567,795百万円あります。</p> <p>なお、これらの契約の多くは、融資実行されずに終了するものであるため、融資未実行残高そのものが必ずしも当行の将来のキャッシュ・フローに影響を与えるものではありません。これらの契約の多くには、金融情勢の変化、債権の保全及びその他相当の事由があるときは、当行が実行申し込みを受けた融資の拒絶又は契約極度額の減額をすることができる旨の条項が付けられております。また、契約時において必要に応じて不動産・有価証券等の担保を徴求するほか、契約後も定期的に予め定めている行内手続きに基づき顧客の業況等を把握し、必要に応じて契約の見直し、与信保全上の措置等を講じております。</p> <p>9 土地の再評価に関する法律(平成10年3月31日公布法律第34号)に基づき、事業用の土地の再評価を行い、評価差額については、当該評価差額に係る税金相当額を「再評価に係る繰延税金負債」として負債の部に計上し、これを控除した金額を「土地再評価差額金」として純資産の部に計上しております。</p> <p>再評価を行った年月日 平成11年3月31日</p> <p>同法律第3条第3項に定める再評価の方法 土地の再評価に関する法律施行令(平成10年3月31日公布政令第119号)第2条第5号に定める不動産鑑定士又は不動産鑑定士補による鑑定評価に基づいて算出。</p> <p>同法律第10条に定める再評価を行った事業用の土地の当事業年度末における時価の合計額と当該事業用の土地の再評価後の帳簿価額の合計額との差額 835百万円</p>	担保に供している資産		有価証券	219,096百万円	貸出金	4,000百万円	担保資産に対応する債務		預金	3,452百万円	<p>7 担保に供している資産は次のとおりであります。</p> <table border="0"> <tr> <td colspan="2">担保に供している資産</td> </tr> <tr> <td>預け金</td> <td>10百万円</td> </tr> <tr> <td>有価証券</td> <td>277,616百万円</td> </tr> <tr> <td colspan="2">担保資産に対応する債務</td> </tr> <tr> <td>預金</td> <td>6,403百万円</td> </tr> <tr> <td>借入金</td> <td>6,500百万円</td> </tr> </table> <p>上記のほか、為替決済等の担保として、有価証券56,723百万円を差し入れております。</p> <p>また、その他の資産のうち保証金は4,241百万円であります。</p> <p>8 当座貸越契約及び貸付金に係るコミットメントライン契約は、顧客からの融資実行の申し出を受けた場合に、契約上規定された条件について違反がない限り、一定の限度額まで資金を貸付けることを約する契約であります。これらの契約に係る融資未実行残高は、639,100百万円であります。このうち原契約期間が1年以内のもの又は任意の時期に無条件で取消可能なものが633,811百万円あります。</p> <p>なお、これらの契約の多くは、融資実行されずに終了するものであるため、融資未実行残高そのものが必ずしも当行の将来のキャッシュ・フローに影響を与えるものではありません。これらの契約の多くには、金融情勢の変化、債権の保全及びその他相当の事由があるときは、当行が実行申し込みを受けた融資の拒絶又は契約極度額の減額をすることができる旨の条項が付けられております。また、契約時において必要に応じて不動産・有価証券等の担保を徴求するほか、契約後も定期的に予め定めている行内手続きに基づき顧客の業況等を把握し、必要に応じて契約の見直し、与信保全上の措置等を講じております。</p> <p>9 土地の再評価に関する法律(平成10年3月31日公布法律第34号)に基づき、事業用の土地の再評価を行い、評価差額については、当該評価差額に係る税金相当額を「再評価に係る繰延税金負債」として負債の部に計上し、これを控除した金額を「土地再評価差額金」として純資産の部に計上しております。</p> <p>再評価を行った年月日 平成11年3月31日</p> <p>同法律第3条第3項に定める再評価の方法 土地の再評価に関する法律施行令(平成10年3月31日公布政令第119号)第2条第5号に定める不動産鑑定士又は不動産鑑定士補による鑑定評価に基づいて算出。</p> <p>同法律第10条に定める再評価を行った事業用の土地の当事業年度末における時価の合計額と当該事業用の土地の再評価後の帳簿価額の合計額との差額 909百万円</p>	担保に供している資産		預け金	10百万円	有価証券	277,616百万円	担保資産に対応する債務		預金	6,403百万円	借入金	6,500百万円
担保に供している資産																							
有価証券	219,096百万円																						
貸出金	4,000百万円																						
担保資産に対応する債務																							
預金	3,452百万円																						
担保に供している資産																							
預け金	10百万円																						
有価証券	277,616百万円																						
担保資産に対応する債務																							
預金	6,403百万円																						
借入金	6,500百万円																						

前事業年度 (平成22年3月31日)		当事業年度 (平成23年3月31日)	
10	有形固定資産の減価償却累計額 12,835百万円	10	有形固定資産の減価償却累計額 14,217百万円
11	有形固定資産の圧縮記帳額 948百万円 (当事業年度圧縮記帳額 百万円)	11	有形固定資産の圧縮記帳額 948百万円 (当事業年度圧縮記帳額 百万円)
12	借入金は、他の債務よりも債務の履行が後順位である旨の特約が付された劣後特約付借入金ではありません。	12	借入金には、他の債務よりも債務の履行が後順位である旨の特約が付された劣後特約付借入金56,332百万円が含まれております。
13	社債は、劣後特約付社債であります。	13	社債は、劣後特約付社債であります。
14	有価証券中の社債のうち、有価証券の私募(金融商品取引法第2条第3項)による社債に対する保証債務の額は8,198百万円であります。	14	有価証券中の社債のうち、有価証券の私募(金融商品取引法第2条第3項)による社債に対する保証債務の額は5,660百万円であります。
15	銀行法第18条の定めにより剰余金の配当に制限を受けております。 剰余金の配当をする場合には、会社法第445条第4項(資本金の額及び準備金の額)の規定にかかわらず、当該剰余金の配当により減少する剰余金の額に5分の1を乗じて得た額を利益準備金として計上しております。 当事業年度における当該剰余金の配当に係る利益準備金の計上額は、380百万円であります。	15	銀行法第18条の定めにより剰余金の配当に制限を受けております。 剰余金の配当をする場合には、会社法第445条第4項(資本金の額及び準備金の額)の規定にかかわらず、当該剰余金の配当により減少する剰余金の額に5分の1を乗じて得た額を資本準備金又は利益準備金として計上しております。 当事業年度における当該剰余金の配当に係る資本準備金の計上額は102百万円、利益準備金の計上額は675百万円であります。

(損益計算書関係)

前事業年度 (自 平成21年 4月 1日 至 平成22年 3月31日)	当事業年度 (自 平成22年 4月 1日 至 平成23年 3月31日)																																																
<p>1 「その他の経常収益」には、最終取引日以降長期間異動のない一定の預金等に係る収益計上額363百万円を含んでおります。</p> <p>2 「その他の経常費用」には、貸出債権売却に伴う損失10,863百万円、保証協会保証付貸出金に対する負担金1,748百万円を含んでおります。</p> <p>3 「固定資産処分益」には、本店ビル売却に伴う9,547百万円を含んでおります。</p> <p>4 「その他の特別損失」は、株式会社びわこ銀行との合併に直接要した支出額以外の支出額であります。</p> <p>5 当行は、営業用店舗については、営業店毎に継続的な収支の把握を行っていることから営業店単位を、遊休資産及び店舗の統廃合により廃止が決定している資産については各資産を、グルーピングの最小単位としております。本店、システム等については独立したキャッシュ・フローを生み出さないことから共用資産としております。</p> <p>このうち、以下の遊休資産について、投資額の回収が見込まれないため、帳簿価額を回収可能価額まで減額し、当該減少額の合計34百万円を減損損失として特別損失に計上しております。</p> <p>(遊休資産)</p> <table style="width: 100%; border-collapse: collapse;"> <tr> <td style="width: 30%;">地域</td> <td style="text-align: right;">大阪府下</td> </tr> <tr> <td>用途</td> <td style="text-align: right;">遊休資産 5 物件</td> </tr> <tr> <td>種類</td> <td style="text-align: right;">土地建物</td> </tr> <tr> <td>減損損失</td> <td style="text-align: right;">19百万円</td> </tr> <tr> <td>地域</td> <td style="text-align: right;">大阪府外</td> </tr> <tr> <td>用途</td> <td style="text-align: right;">遊休資産 3 物件</td> </tr> <tr> <td>種類</td> <td style="text-align: right;">土地建物</td> </tr> <tr> <td>減損損失</td> <td style="text-align: right;">14百万円</td> </tr> </table> <p>なお、当該資産の回収可能価額は、正味売却価額により測定しており、不動産鑑定評価基準等に基づいた評価額から処分費用見込額を控除して算出しております。</p>	地域	大阪府下	用途	遊休資産 5 物件	種類	土地建物	減損損失	19百万円	地域	大阪府外	用途	遊休資産 3 物件	種類	土地建物	減損損失	14百万円	<p>1 「その他の経常収益」には、最終取引日以降長期間異動のない一定の預金等に係る収益計上額790百万円を含んでおります。</p> <p>2 「その他の経常費用」には、保証協会保証付貸出金に対する負担金1,709百万円、睡眠預金払戻損失引当金繰入額410百万円を含んでおります。</p> <p>3</p> <p>4 「その他の特別損失」は、株式会社びわこ銀行との合併に直接要した支出額以外の支出額652百万円及び資産除去債務会計基準の適用に伴う影響額162百万円であります。</p> <p>5 当行は、営業用店舗については、営業店毎に継続的な収支の把握を行っていることから営業店単位を、遊休資産及び店舗の統廃合により廃止が決定している資産については各資産を、グルーピングの最小単位としております。本店、システム等については独立したキャッシュ・フローを生み出さないことから共用資産としております。</p> <p>このうち、以下の店舗の統廃合等により廃止が決定している稼働資産及び遊休資産について、投資額の回収が見込まれないため、帳簿価額を回収可能価額まで減額し、当該減少額の合計133百万円を減損損失として特別損失に計上しております。</p> <p>(稼働資産)</p> <table style="width: 100%; border-collapse: collapse;"> <tr> <td style="width: 30%;">地域</td> <td style="text-align: right;">大阪府下</td> </tr> <tr> <td>用途</td> <td style="text-align: right;">営業用店舗 1 か店</td> </tr> <tr> <td>種類</td> <td style="text-align: right;">建物</td> </tr> <tr> <td>減損損失</td> <td style="text-align: right;">18百万円</td> </tr> <tr> <td>地域</td> <td style="text-align: right;">大阪府外</td> </tr> <tr> <td>用途</td> <td style="text-align: right;">営業用店舗 3 か店</td> </tr> <tr> <td>種類</td> <td style="text-align: right;">土地建物</td> </tr> <tr> <td>減損損失</td> <td style="text-align: right;">51百万円</td> </tr> </table> <p>(遊休資産)</p> <table style="width: 100%; border-collapse: collapse;"> <tr> <td style="width: 30%;">地域</td> <td style="text-align: right;">大阪府下</td> </tr> <tr> <td>用途</td> <td style="text-align: right;">遊休資産10物件</td> </tr> <tr> <td>種類</td> <td style="text-align: right;">土地建物</td> </tr> <tr> <td>減損損失</td> <td style="text-align: right;">54百万円</td> </tr> <tr> <td>地域</td> <td style="text-align: right;">大阪府外</td> </tr> <tr> <td>用途</td> <td style="text-align: right;">遊休資産 3 物件</td> </tr> <tr> <td>種類</td> <td style="text-align: right;">土地建物</td> </tr> <tr> <td>減損損失</td> <td style="text-align: right;">9 百万円</td> </tr> </table> <p>なお、当該資産の回収可能価額は、正味売却価額により測定しており、不動産鑑定評価基準等に基づいた評価額から処分費用見込額を控除して算出しております。</p>	地域	大阪府下	用途	営業用店舗 1 か店	種類	建物	減損損失	18百万円	地域	大阪府外	用途	営業用店舗 3 か店	種類	土地建物	減損損失	51百万円	地域	大阪府下	用途	遊休資産10物件	種類	土地建物	減損損失	54百万円	地域	大阪府外	用途	遊休資産 3 物件	種類	土地建物	減損損失	9 百万円
地域	大阪府下																																																
用途	遊休資産 5 物件																																																
種類	土地建物																																																
減損損失	19百万円																																																
地域	大阪府外																																																
用途	遊休資産 3 物件																																																
種類	土地建物																																																
減損損失	14百万円																																																
地域	大阪府下																																																
用途	営業用店舗 1 か店																																																
種類	建物																																																
減損損失	18百万円																																																
地域	大阪府外																																																
用途	営業用店舗 3 か店																																																
種類	土地建物																																																
減損損失	51百万円																																																
地域	大阪府下																																																
用途	遊休資産10物件																																																
種類	土地建物																																																
減損損失	54百万円																																																
地域	大阪府外																																																
用途	遊休資産 3 物件																																																
種類	土地建物																																																
減損損失	9 百万円																																																

(株主資本等変動計算書関係)

前事業年度(自 平成21年 4月 1日 至 平成22年 3月31日)

自己株式の種類及び株式数に関する事項

	前事業年度末 株式数(千株)	当事業年度増加 株式数(千株)	当事業年度減少 株式数(千株)	当事業年度末 株式数(千株)	摘要
自己株式					
普通株式	722	2,081	35	2,769	(注) 1、2
種類株式					
うち第一回 甲種優先株式					
うち第二回 甲種優先株式					
合計	722	2,081	35	2,769	

(注) 1 普通株式の自己株式の株式数の増加2,081千株は、株式会社びわこ銀行との合併による増加2,064千株、単元未
満株式の買取りによる増加17千株であります。

2 普通株式の自己株式の株式数の減少35千株は、ストック・オプションの権利行使による減少34千株、単元未満
株式の売渡しによる減少 1千株であります。

当事業年度(自 平成22年 4月 1日 至 平成23年 3月31日)

自己株式の種類及び株式数に関する事項

	前事業年度末 株式数(千株)	当事業年度増加 株式数(千株)	当事業年度減少 株式数(千株)	当事業年度末 株式数(千株)	摘要
自己株式					
普通株式	2,769	48	23	2,793	(注) 1、2
種類株式					
うち第一回 甲種優先株式					
うち第二回 甲種優先株式					
合計	2,769	48	23	2,793	

(注) 1 普通株式の自己株式の株式数の増加48千株は、単元未満株式の買取りによる増加であります。

2 普通株式の自己株式の株式数の減少23千株は、ストック・オプションの権利行使による減少12千株、単元未満
株式の売渡しによる減少11千株であります。

[次へ](#)

(リース取引関係)

前事業年度 (自 平成21年 4月 1日 至 平成22年 3月31日)	当事業年度 (自 平成22年 4月 1日 至 平成23年 3月31日)						
<p>1 ファイナンス・リース取引</p> <p>(1)所有権移転外ファイナンス・リース取引</p> <p>リース資産の内容</p> <p>(ア)有形固定資産 主として、事務機器であります。</p> <p>(イ)無形固定資産 ソフトウェアであります。</p> <p>リース資産の減価償却の方法 重要な会計方針「3 固定資産の減価償却の方法」に記載のとおりであります。</p>	<p>1 ファイナンス・リース取引</p> <p>(1)所有権移転外ファイナンス・リース取引</p> <p>リース資産の内容</p> <p>(ア)有形固定資産 同左</p> <p>(イ)無形固定資産 同左</p> <p>リース資産の減価償却の方法 同左</p>						
<p>2 オペレーティング・リース取引</p> <p>〔借手側〕</p> <p>・オペレーティング・リース取引のうち解約不能のものに係る未経過リース料</p> <table style="width: 100%; border-collapse: collapse;"> <tr> <td style="padding-left: 20px;">1年内</td> <td style="text-align: right;">19百万円</td> </tr> <tr> <td style="padding-left: 20px;">1年超</td> <td style="text-align: right;">444百万円</td> </tr> <tr> <td style="padding-left: 20px;">合計</td> <td style="text-align: right;">464百万円</td> </tr> </table>	1年内	19百万円	1年超	444百万円	合計	464百万円	<p>2 オペレーティング・リース取引</p> <p>〔借手側〕</p> <p>該当事項はありません。</p>
1年内	19百万円						
1年超	444百万円						
合計	464百万円						

[次へ](#)

(有価証券関係)

1．前事業年度(平成22年3月31日現在)

(1)子会社株式及び関連会社株式で時価のあるもの

該当事項はありません。

(2)時価を把握することが極めて困難と認められる子会社株式及び関連会社株式

	貸借対照表計上額(百万円)
子会社株式	19,972

これらについては、市場価格がなく、時価を把握することが極めて困難と認められるものであります。

2．当事業年度(平成23年3月31日現在)

(1)子会社株式及び関連会社株式で時価のあるもの

該当事項はありません。

(2)時価を把握することが極めて困難と認められる子会社株式及び関連会社株式

	貸借対照表計上額(百万円)
子会社株式	22,972

これらについては、市場価格がなく、時価を把握することが極めて困難と認められるものであります。

(税効果会計関係)

前事業年度 (自 平成21年 4月 1日 至 平成22年 3月31日)	当事業年度 (自 平成22年 4月 1日 至 平成23年 3月31日)
1 繰延税金資産及び繰延税金負債の発生の主な原因別の内訳	1 繰延税金資産及び繰延税金負債の発生の主な原因別の内訳
繰延税金資産	繰延税金資産
貸倒引当金 67,064百万円	貸倒引当金 70,775百万円
税務上の繰越欠損金 9,963百万円	税務上の繰越欠損金 5,520百万円
退職給付引当金 2,123百万円	その他有価証券評価差額金 1,608百万円
その他有価証券評価差額金 1,740百万円	退職給付引当金 1,433百万円
有価証券償却 1,136百万円	有価証券償却 1,349百万円
その他 9,103百万円	その他 7,951百万円
繰延税金資産小計 91,131百万円	繰延税金資産小計 88,639百万円
評価性引当額 39,792百万円	評価性引当額 37,021百万円
繰延税金資産合計 51,339百万円	繰延税金資産合計 51,618百万円
繰延税金負債	繰延税金負債
貸出金 2,177百万円	貸出金 1,972百万円
有形固定資産 1,205百万円	有形固定資産 1,205百万円
その他 1,287百万円	その他 699百万円
繰延税金負債合計 4,670百万円	繰延税金負債合計 3,876百万円
繰延税金資産の純額 46,669百万円	繰延税金資産の純額 47,741百万円
2 法定実効税率と税効果会計適用後の法人税等の負担率との間に重要な差異があるときの、当該差異の原因となった主な項目別の内訳	2 法定実効税率と税効果会計適用後の法人税等の負担率との間に重要な差異があるときの、当該差異の原因となった主な項目別の内訳
当事業年度は税引前当期純損失となったため、記載しておりません。	法定実効税率 40.7%
	(調整)
	交際費等永久に損金に算入されない項目 1.8%
	住民税均等割等 2.1%
	損金不算入ののれん償却額 8.3%
	受取配当金等永久に益金に算入されない項目 1.2%
	評価性引当額の減少 72.7%
	連結納税適用による影響 7.2%
	その他 0.9%
	税効果会計適用後の法人税等の負担率 29.1%

(企業結合等関係)

1. 前事業年度(平成22年 3月31日現在)

「第5 経理の状況」中、1 「(1)連結財務諸表」の「企業結合等関係」に記載しているため、注記を省略しております。

2. 当事業年度(平成23年 3月31日現在)

該当事項はありません。

(1株当たり情報)

		前事業年度 (自平成21年4月1日 至平成22年3月31日)	当事業年度 (自平成22年4月1日 至平成23年3月31日)
1株当たり純資産額	円	108.27	109.51
1株当たり当期純利益金額 (は1株当たり当期純損失金額)	円	36.38	4.20
潜在株式調整後 1株当たり当期純利益金額	円		3.21

(注) 1 1株当たり純資産額の算定上の基礎は、次のとおりであります。

	前事業年度末 平成22年3月31日	当事業年度末 平成23年3月31日
純資産の部の合計額(百万円)	116,890	117,719
純資産の部の合計額から控除する金額(百万円)	37,292	37,212
(うち優先株式)	35,525	35,525
(うち優先配当額)	1,684	1,594
(うち新株予約権)	81	91
普通株式に係る期末の純資産額(百万円)	79,597	80,506
1株当たり純資産額の算定に用いられた 期末の普通株式の数(千株)	735,149	735,125

2 1株当たり当期純利益金額又は1株当たり当期純損失金額及び潜在株式調整後1株当たり当期純利益金額の算定上の基礎は、次のとおりであります。

		前事業年度 (自平成21年4月1日 至平成22年3月31日)	当事業年度 (自平成22年4月1日 至平成23年3月31日)
1株当たり当期純利益金額 (は1株当たり当期純損失金額)			
当期純利益(は当期純損失)	百万円	21,687	4,687
普通株主に帰属しない金額	百万円	1,684	1,594
(うち優先配当額)	百万円	1,684	1,594
普通株式に係る当期純利益 (は普通株式に係る当期純損失)	百万円	23,372	3,093
普通株式の期中平均株式数	千株	642,302	735,130
潜在株式調整後1株当たり当期純利益金額			
当期純利益調整額	百万円		
普通株式増加数	千株		3
うちストック・オプション	千株		3

	前事業年度 (自 平成21年 4月 1日 至 平成22年 3月31日)	当事業年度 (自 平成22年 4月 1日 至 平成23年 3月31日)
希薄化効果を有しないため、潜在株式調整後 1株当たり当期純利益金額の算定に含めなかった潜在株式の概要		平成13年 6月28日 定時株主総会決議 ストック・オプション (新株予約権) 普通株式 94千株 平成15年 6月27日 定時株主総会決議 ストック・オプション (新株予約権) 普通株式 210千株 平成16年 6月29日 定時株主総会決議 ストック・オプション (新株予約権) 普通株式 302千株 平成17年 6月29日 定時株主総会決議 ストック・オプション (新株予約権) 普通株式 431千株 平成18年 6月29日 定時株主総会決議 ストック・オプション (新株予約権) 普通株式 162千株 普通株式 115千株 平成19年 6月28日 定時株主総会決議 ストック・オプション (新株予約権) 普通株式 174千株 普通株式 112千株 平成20年 6月27日 定時株主総会決議 ストック・オプション (新株予約権) 普通株式 289千株 平成21年 6月26日 定時株主総会決議 ストック・オプション (新株予約権) 普通株式 350千株 第一回甲種優先株式 発行済株式数 27,500千株 第二回甲種優先株式 発行済株式数 23,125千株 なお、上記優先株式の概要 は「第4 [提出会社の状 況]の1 [株式等の状況]の [発行済株式]」に記載 のとおりであります。

3 なお、潜在株式調整後 1株当たり当期純利益金額については、前事業年度は純損失が計上されているので、記載しておりません。

(重要な後発事象)

前事業年度 (自 平成21年 4月 1日 至 平成22年 3月31日)

該当事項はありません。

当事業年度 (自 平成22年 4月 1日 至 平成23年 3月31日)

該当事項はありません。

[前△](#)

【附属明細表】

【有形固定資産等明細表】

資産の種類	前期末残高 (百万円)	当期増加額 (百万円)	当期減少額 (百万円)	当期末残高 (百万円)	当期末減価 償却累計額 又は償却累 計額(百万円)	当期償却額 (百万円)	差引当期末 残高 (百万円)
有形固定資産							
建物	19,956	1,275	254 (61)	20,977	8,637	1,265	12,340
土地	14,321	3	8 (8)	14,315			14,315
リース資産	1,687	881	1,053	1,514	395	446	1,118
建設仮勘定	581	38	619				
その他の 有形固定資産	7,522	458	138 (63)	7,842	5,184	562	2,657
有形固定資産計	44,069	2,656	2,075 (133)	44,649	14,217	2,274	30,431
無形固定資産							
ソフトウェア	9,922	2,840	181	12,581	8,462	1,162	4,118
のれん	14,733			14,733	798	736	13,935
リース資産	344	136	49	431	159	161	272
その他の 無形固定資産	903		58	845	9	3	835
無形固定資産計	25,904	2,977	289	28,592	9,429	2,063	19,162

(注) 「当期減少額」欄における()内は減損損失の計上額(内書き)であります。

【引当金明細表】

区分		前期末残高 (百万円)	当期増加額 (百万円)	当期減少額 (目的使用) (百万円)	当期減少額 (その他) (百万円)	当期末残高 (百万円)
貸倒 引当金	一般貸倒引当金	30,442	28,491		30,442	28,491
	個別貸倒引当金	9,627	35,189	21,515	12,522	10,779
	うち非居住者 向け債権分					
	特定海外債権引 当勘定					
賞与引当金		1,900	2,000	1,900		2,000
役員退職慰労引当金		485	91	145		432
睡眠預金払戻損失引当金		383	410	383		410
偶発損失引当金		1,430	1,121		1,430	1,121
計		44,269	67,304	23,943	44,394	43,235

(注) 「当期減少額(その他)」欄に記載の減少額はそれぞれ次の理由によるものです。

一般貸倒引当金.....洗替による取崩額
個別貸倒引当金.....洗替等による取崩額
偶発損失引当金.....洗替による取崩額

未払法人税等

区分	前期末残高 (百万円)	当期増加額 (百万円)	当期減少額 (目的使用) (百万円)	当期減少額 (その他) (百万円)	当期末残高 (百万円)
未払法人税等	523	467	393		597
未払法人税等	357	77	76		358
未払事業税	165	389	316		238

(2) 【主な資産及び負債の内容】

当事業年度末(平成23年3月31日現在)の主な資産及び負債の内容は、次のとおりであります。

資産の部

預け金	日本銀行への預け金178,088百万円、他の銀行への預け金15,549百万円であり ます。
その他の証券	証券投資信託16,397百万円、外国債券及び外国株式23,894百万円その他であり ます。
未収収益	貸出金利息2,334百万円、有価証券利息816百万円その他であります。
その他の資産	保証金4,241百万円、出資金1,913百万円、前払年金費用1,414百万円その他であ ります。

負債の部

その他の預金	別段預金13,431百万円、外貨預金7,863百万円その他であります。
未払費用	預金利息10,761百万円その他であります。
前受収益	貸出金利息2,346百万円その他であります。
その他の負債	預金利子諸税等預り金755百万円、仮受金187百万円(貸出金返済資金等)その他 であります。

(3) 【その他】

該当ありません。

第6 【提出会社の株式事務の概要】

事業年度	4月1日から3月31日まで										
定時株主総会	6月中										
基準日	3月31日										
剰余金の配当の基準日	9月30日、3月31日										
1単元の株式数	1,000株										
単元未満株式の買取り 取扱場所	(特別口座) 大阪市中央区北浜四丁目5番33号 住友信託銀行株式会社 証券代行部 (旧びわこ銀行の特別口座) 大阪市中央区北浜二丁目4番6号 三菱UFJ信託銀行株式会社 大阪証券代行部										
株主名簿管理人	(特別口座) 大阪市中央区北浜四丁目5番33号 住友信託銀行株式会社										
取次所											
買取手数料	以下の算式により1単元当たりの金額を算定し、これに買取りまたは買増しに係る単元未満株式の1単元の株式の数に対する割合を乗じた額とする。1円未満の端数が生じた場合には、これを切り捨てる。 (算式) 1単元当たりの買取りまたは買増し金額のうち <table style="margin-left: 20px;"> <tr> <td>100万円以下の金額につき</td> <td>1.150%</td> </tr> <tr> <td>100万円を超え500万円以下の金額につき</td> <td>0.900%</td> </tr> <tr> <td>500万円を超え1,000万円以下の金額につき</td> <td>0.700%</td> </tr> <tr> <td>1,000万円を超え3,000万円以下の金額につき</td> <td>0.575%</td> </tr> <tr> <td>3,000万円を超え5,000万円以下の金額につき</td> <td>0.375%</td> </tr> </table> ただし、1単元当たりの算定金額が2,500円に満たない場合には、2,500円とする。	100万円以下の金額につき	1.150%	100万円を超え500万円以下の金額につき	0.900%	500万円を超え1,000万円以下の金額につき	0.700%	1,000万円を超え3,000万円以下の金額につき	0.575%	3,000万円を超え5,000万円以下の金額につき	0.375%
100万円以下の金額につき	1.150%										
100万円を超え500万円以下の金額につき	0.900%										
500万円を超え1,000万円以下の金額につき	0.700%										
1,000万円を超え3,000万円以下の金額につき	0.575%										
3,000万円を超え5,000万円以下の金額につき	0.375%										
公告掲載方法	当会社の公告は、電子公告により行う。ただし、事故その他やむを得ない事由により、電子公告によることができない場合は、大阪市において発行する産業経済新聞に掲載する方法により行う。 なお、電子公告は当会社のホームページに掲載しており、そのアドレスは次のとおりです。 http://www.kansaiurban.co.jp										
株主に対する特典	該当事項はありません。										

(注) 当行の単元未満株主は、次に掲げる権利以外の権利を行使することができません。

- (1) 法令により定款をもってしても制限することができない権利
- (2) 株主割当による募集株式及び募集新株予約権の割当てを受ける権利
- (3) 単元未満株式の買増しを請求する権利
- (4) 取得請求権付株式の取得を請求する権利

第7 【提出会社の参考情報】

1 【提出会社の親会社等の情報】

当行には、金融商品取引法第24条の7第1項に規定する親会社等はありません。

2 【その他の参考情報】

当事業年度の開始日から有価証券報告書提出日までの間に、次の書類を提出しております。

- | | | | |
|---------------------------------------------------------------|-----------------|-------------------------------|---------------------------|
| (1) 有価証券報告書
及びその添付書類
並びに確認書 | 事業年度
(第147期) | 自 平成21年4月1日
至 平成22年3月31日 | 平成22年6月30日
関東財務局長に提出。 |
| (2) 内部統制報告書及びその添付書類 | | | 平成22年6月30日
関東財務局長に提出。 |
| (3) 四半期報告書
及び確認書 | (第148期第1四半期) | 自 平成22年4月1日
至 平成22年6月30日 | 平成22年7月28日
関東財務局長に提出。 |
| (4) 臨時報告書 | | | 平成22年10月5日
関東財務局長に提出。 |
| 企業内容等の開示に関する内閣府令第19条第2項第11号(取立不能又は取立遅延)の規定に
基づく臨時報告書であります。 | | | |
| (5) 四半期報告書
及び確認書 | (第148期第2四半期) | 自 平成22年7月1日
至 平成22年9月30日 | 平成22年11月12日
関東財務局長に提出。 |
| (6) 発行登録書及びその添付書類 | | | 平成22年12月27日
関東財務局長に提出。 |
| (7) 四半期報告書
及び確認書 | (第148期第3四半期) | 自 平成22年10月1日
至 平成22年12月31日 | 平成23年1月28日
関東財務局長に提出。 |
| (8) 訂正発行登録書 | | | 平成23年1月28日
関東財務局長に提出。 |
| (9) 発行登録追補書類及びその添付書類 | | | 平成23年2月25日
近畿財務局長に提出。 |
| (10) 臨時報告書 | | | 平成23年3月31日
関東財務局長に提出。 |
| 企業内容等の開示に関する内閣府令第19条第2項第9号(代表取締役の異動)の規定に基
づく臨時報告書であります。 | | | |
| (11) 訂正発行登録書 | | | 平成23年3月31日
関東財務局長に提出。 |
| (12) 発行登録追補書類及びその添付書類 | | | 平成23年6月10日
近畿財務局長に提出。 |

第二部 【提出会社の保証会社等の情報】

該当事項はありません。

独立監査人の監査報告書及び内部統制監査報告書

平成22年 6月29日

株式会社 関西アーバン銀行
取締役会 御中

あずさ監査法人

指定社員
業務執行社員 公認会計士 山 中 俊 廣

指定社員
業務執行社員 公認会計士 原 田 大 輔

指定社員
業務執行社員 公認会計士 今 井 康 好

< 財務諸表監査 >

当監査法人は、金融商品取引法第193条の2第1項の規定に基づく監査証明を行うため、「経理の状況」に掲げられている株式会社関西アーバン銀行の平成21年4月1日から平成22年3月31日までの連結会計年度の連結財務諸表、すなわち、連結貸借対照表、連結損益計算書、連結株主資本等変動計算書、連結キャッシュ・フロー計算書及び連結附属明細表について監査を行った。この連結財務諸表の作成責任は経営者にあり、当監査法人の責任は独立の立場から連結財務諸表に対する意見を表明することにある。

当監査法人は、我が国において一般に公正妥当と認められる監査の基準に準拠して監査を行った。監査の基準は、当監査法人に連結財務諸表に重要な虚偽の表示がないかどうかの合理的な保証を得ることを求めている。監査は、試査を基礎として行われ、経営者が採用した会計方針及びその適用方法並びに経営者によって行われた見積りの評価も含め全体としての連結財務諸表の表示を検討することを含んでいる。当監査法人は、監査の結果として意見表明のための合理的な基礎を得たと判断している。

当監査法人は、上記の連結財務諸表が、我が国において一般に公正妥当と認められる企業会計の基準に準拠して、株式会社関西アーバン銀行及び連結子会社の平成22年3月31日現在の財政状態並びに同日をもって終了する連結会計年度の経営成績及びキャッシュ・フローの状況をすべての重要な点において適正に表示しているものと認める。

< 内部統制監査 >

当監査法人は、金融商品取引法第193条の2第2項の規定に基づく監査証明を行うため、株式会社関西アーバン銀行の平成22年3月31日現在の内部統制報告書について監査を行った。財務報告に係る内部統制を整備及び運用並びに内部統制報告書を作成する責任は、経営者にあり、当監査法人の責任は、独立の立場から内部統制報告書に対する意見を表明することにある。また、財務報告に係る内部統制により財務報告の虚偽の記載を完全には防止又は発見することができない可能性がある。

当監査法人は、我が国において一般に公正妥当と認められる財務報告に係る内部統制の監査の基準に準拠して内部統制監査を行った。財務報告に係る内部統制の監査の基準は、当監査法人に内部統制報告書に重要な虚偽の表示がないかどうかの合理的な保証を得ることを求めている。内部統制監査は、試査を基礎として行われ、財務報告に係る内部統制の評価範囲、評価手続及び評価結果についての、経営者が行った記載を含め全体としての内部統制報告書の表示を検討することを含んでいる。当監査法人は、内部統制監査の結果として意見表明のための合理的な基礎を得たと判断している。

当監査法人は、株式会社関西アーバン銀行が平成22年3月31日現在の財務報告に係る内部統制は有効であると表示した上記の内部統制報告書が、我が国において一般に公正妥当と認められる財務報告に係る内部統制の評価の基準に準拠して、財務報告に係る内部統制の評価について、すべての重要な点において適正に表示しているものと認める。

会社と当監査法人又は業務執行社員との間には、公認会計士法の規定により記載すべき利害関係はない。

以上

- 1 上記は、監査報告書の原本に記載された事項を電子化したものであり、その原本は当社(有価証券報告書提出会社)が連結財務諸表及び内部統制報告書に添付する形で別途保管しております。
- 2 連結財務諸表の範囲にはXBRLデータ自体は含まれておりません。

独立監査人の監査報告書及び内部統制監査報告書

平成23年6月29日

株式会社 関西アーバン銀行
取締役会 御中

有限責任 あずさ監査法人

指定有限責任社員
業務執行社員 公認会計士 山 中 俊 廣

指定有限責任社員
業務執行社員 公認会計士 原 田 大 輔

指定有限責任社員
業務執行社員 公認会計士 今 井 康 好

< 財務諸表監査 >

当監査法人は、金融商品取引法第193条の2第1項の規定に基づく監査証明を行うため、「経理の状況」に掲げられている株式会社関西アーバン銀行の平成22年4月1日から平成23年3月31日までの連結会計年度の連結財務諸表、すなわち、連結貸借対照表、連結損益計算書、連結包括利益計算書、連結株主資本等変動計算書、連結キャッシュ・フロー計算書及び連結附属明細表について監査を行った。この連結財務諸表の作成責任は経営者にあり、当監査法人の責任は独立の立場から連結財務諸表に対する意見を表明することにある。

当監査法人は、我が国において一般に公正妥当と認められる監査の基準に準拠して監査を行った。監査の基準は、当監査法人に連結財務諸表に重要な虚偽の表示がないかどうかの合理的な保証を得ることを求めている。監査は、試査を基礎として行われ、経営者が採用した会計方針及びその適用方法並びに経営者によって行われた見積りの評価も含め全体としての連結財務諸表の表示を検討することを含んでいる。当監査法人は、監査の結果として意見表明のための合理的な基礎を得たと判断している。

当監査法人は、上記の連結財務諸表が、我が国において一般に公正妥当と認められる企業会計の基準に準拠して、株式会社関西アーバン銀行及び連結子会社の平成23年3月31日現在の財政状態並びに同日をもって終了する連結会計年度の経営成績及びキャッシュ・フローの状況をすべての重要な点において適正に表示しているものと認める。

< 内部統制監査 >

当監査法人は、金融商品取引法第193条の2第2項の規定に基づく監査証明を行うため、株式会社関西アーバン銀行の平成23年3月31日現在の内部統制報告書について監査を行った。財務報告に係る内部統制を整備及び運用並びに内部統制報告書を作成する責任は、経営者にあり、当監査法人の責任は、独立の立場から内部統制報告書に対する意見を表明することにある。また、財務報告に係る内部統制により財務報告の虚偽の記載を完全には防止又は発見することができない可能性がある。

当監査法人は、我が国において一般に公正妥当と認められる財務報告に係る内部統制の監査の基準に準拠して内部統制監査を行った。財務報告に係る内部統制の監査の基準は、当監査法人に内部統制報告書に重要な虚偽の表示がないかどうかの合理的な保証を得ることを求めている。内部統制監査は、試査を基礎として行われ、財務報告に係る内部統制の評価範囲、評価手続及び評価結果についての、経営者が行った記載を含め全体としての内部統制報告書の表示を検討することを含んでいる。当監査法人は、内部統制監査の結果として意見表明のための合理的な基礎を得たと判断している。

当監査法人は、株式会社関西アーバン銀行が平成23年3月31日現在の財務報告に係る内部統制は有効であると表示した上記の内部統制報告書が、我が国において一般に公正妥当と認められる財務報告に係る内部統制の評価の基準に準拠して、財務報告に係る内部統制の評価について、すべての重要な点において適正に表示しているものと認める。

会社と当監査法人又は業務執行社員との間には、公認会計士法の規定により記載すべき利害関係はない。

以上

- 1 上記は、監査報告書の原本に記載された事項を電子化したものであり、その原本は当社(有価証券報告書提出会社)が連結財務諸表及び内部統制報告書に添付する形で別途保管しております。
- 2 連結財務諸表の範囲にはXBRLデータ自体は含まれておりません。

独立監査人の監査報告書

平成22年 6 月29日

株式会社 関西アーバン銀行

取締役会 御中

あずさ監査法人

指定社員
業務執行社員 公認会計士 山 中 俊 廣

指定社員
業務執行社員 公認会計士 原 田 大 輔

指定社員
業務執行社員 公認会計士 今 井 康 好

当監査法人は、金融商品取引法第193条の2第1項の規定に基づく監査証明を行うため、「経理の状況」に掲げられている株式会社関西アーバン銀行の平成21年4月1日から平成22年3月31日までの第147期事業年度の財務諸表、すなわち、貸借対照表、損益計算書、株主資本等変動計算書及び附属明細表について監査を行った。この財務諸表の作成責任は経営者にあり、当監査法人の責任は独立の立場から財務諸表に対する意見を表明することにある。

当監査法人は、我が国において一般に公正妥当と認められる監査の基準に準拠して監査を行った。監査の基準は、当監査法人に財務諸表に重要な虚偽の表示がないかどうかの合理的な保証を得ることを求めている。監査は、試査を基礎として行われ、経営者が採用した会計方針及びその適用方法並びに経営者によって行われた見積りの評価も含め全体としての財務諸表の表示を検討することを含んでいる。当監査法人は、監査の結果として意見表明のための合理的な基礎を得たと判断している。

当監査法人は、上記の財務諸表が、我が国において一般に公正妥当と認められる企業会計の基準に準拠して、株式会社関西アーバン銀行の平成22年3月31日現在の財政状態及び同日をもって終了する事業年度の経営成績をすべての重要な点において適正に表示しているものと認める。

会社と当監査法人又は業務執行社員との間には、公認会計士法の規定により記載すべき利害関係はない。

以上

-
- 1 上記は、監査報告書の原本に記載された事項を電子化したものであり、その原本は当社(有価証券報告書提出会社)が財務諸表に添付する形で別途保管しております。
 - 2 財務諸表の範囲にはXBRLデータ自体は含まれておりません。

独立監査人の監査報告書

平成23年 6月29日

株式会社 関西アーバン銀行

取締役会 御中

有限責任 あずさ監査法人

指定有限責任社員
業務執行社員 公認会計士 山 中 俊 廣

指定有限責任社員
業務執行社員 公認会計士 原 田 大 輔

指定有限責任社員
業務執行社員 公認会計士 今 井 康 好

当監査法人は、金融商品取引法第193条の2第1項の規定に基づく監査証明を行うため、「経理の状況」に掲げられている株式会社関西アーバン銀行の平成22年4月1日から平成23年3月31日までの第148期事業年度の財務諸表、すなわち、貸借対照表、損益計算書、株主資本等変動計算書及び附属明細表について監査を行った。この財務諸表の作成責任は経営者にあり、当監査法人の責任は独立の立場から財務諸表に対する意見を表明することにある。

当監査法人は、我が国において一般に公正妥当と認められる監査の基準に準拠して監査を行った。監査の基準は、当監査法人に財務諸表に重要な虚偽の表示がないかどうかの合理的な保証を得ることを求めている。監査は、試査を基礎として行われ、経営者が採用した会計方針及びその適用方法並びに経営者によって行われた見積りの評価も含め全体としての財務諸表の表示を検討することを含んでいる。当監査法人は、監査の結果として意見表明のための合理的な基礎を得たと判断している。

当監査法人は、上記の財務諸表が、我が国において一般に公正妥当と認められる企業会計の基準に準拠して、株式会社関西アーバン銀行の平成23年3月31日現在の財政状態及び同日をもって終了する事業年度の経営成績をすべての重要な点において適正に表示しているものと認める。

会社と当監査法人又は業務執行社員との間には、公認会計士法の規定により記載すべき利害関係はない。

以上

-
- 1 上記は、監査報告書の原本に記載された事項を電子化したものであり、その原本は当社(有価証券報告書提出会社)が財務諸表に添付する形で別途保管しております。
 - 2 財務諸表の範囲にはXBRLデータ自体は含まれておりません。