

## 【表紙】

【提出書類】	有価証券報告書
【根拠条文】	金融商品取引法第24条第1項
【提出先】	関東財務局長
【提出日】	平成24年6月28日
【事業年度】	第132期（自平成23年4月1日至平成24年3月31日）
【会社名】	株式会社高知銀行
【英訳名】	THE BANK OF KOCHI, LTD.
【代表者の役職氏名】	取締役頭取 森下 勝彦
【本店の所在の場所】	高知県高知市堺町2番24号
【電話番号】	高知（088）822-9311（代表）
【事務連絡者氏名】	取締役経営統括部長 和田 広男 （注）和田広男の氏名に關しましては、「開示用電子情報処理組織等による流通開示手続ガイドライン」（金融庁総務企画局）の規定により使用可能とされている文字以外を含んでいるため、電子開示システム（EDINET）上、使用できる文字で代用しております。
【最寄りの連絡場所】	東京都千代田区岩本町3丁目10番7号 株式会社高知銀行東京事務所
【電話番号】	東京（03）3865-1781
【事務連絡者氏名】	東京支店長兼東京事務所長 海治 勝彦
【縦覧に供する場所】	株式会社東京証券取引所 （東京都中央区日本橋兜町2番1号） 株式会社高知銀行松山支店 （愛媛県松山市南堀端町5番地5） 株式会社高知銀行東京支店 （東京都千代田区岩本町3丁目10番7号） 株式会社高知銀行徳島支店 （徳島県徳島市東船場町2丁目32番地） 株式会社高知銀行大阪支店 （大阪府大阪市西区北堀江1丁目1番21号）

（注）徳島支店及び大阪支店は、金融商品取引法の規定による縦覧場所ではありませんが、投資者の便宜のため縦覧に供しております。

## 第一部【企業情報】

## 第1【企業の概況】

## 1【主要な経営指標等の推移】

(1) 当連結会計年度の前4連結会計年度及び当連結会計年度に係る次に掲げる主要な経営指標等の推移

		平成19年度 (自平成19年 4月1日 至平成20年 3月31日)	平成20年度 (自平成20年 4月1日 至平成21年 3月31日)	平成21年度 (自平成21年 4月1日 至平成22年 3月31日)	平成22年度 (自平成22年 4月1日 至平成23年 3月31日)	平成23年度 (自平成23年 4月1日 至平成24年 3月31日)
連結経常収益	百万円	29,710	27,795	28,136	26,342	25,147
連結経常利益 (は連結経常損失)	百万円	3,917	5,347	2,885	3,137	4,215
連結当期純利益 (は連結当期純損失)	百万円	6,789	8,395	1,485	2,323	3,163
連結包括利益	百万円	-	-	-	2,446	5,355
連結純資産額	百万円	36,704	27,458	48,571	50,706	55,566
連結総資産額	百万円	911,032	888,467	938,146	943,578	958,492
1株当たり純資産額	円	348.46	256.42	314.46	331.67	378.18
1株当たり当期純利益金額 (は1株当たり当期純 損失金額)	円	66.58	83.05	14.04	20.48	28.96
潜在株式調整後1株当 り当期純利益金額	円	-	-	9.58	7.92	11.05
自己資本比率	%	3.86	2.91	4.99	5.16	5.57
連結自己資本比率 (国内基準)	%	8.36	7.79	10.85	11.12	11.47
連結自己資本利益率	%	-	-	4.08	4.85	6.18
連結株価収益率	倍	-	-	5.41	4.29	3.34
営業活動によるキャッ シュ・フロー	百万円	26,534	30,783	24,934	10,597	22,317
投資活動によるキャッ シュ・フロー	百万円	23,673	8,613	54,139	14,316	30,263
財務活動によるキャッ シュ・フロー	百万円	3,615	258	14,992	327	512
現金及び現金同等物の期 末残高	百万円	29,059	50,971	36,758	32,711	24,252
従業員数 [外、平均臨時従業員数]	人	1,025[146]	1,005[148]	967[162]	966[160]	968[157]

(注) 1. 当行及び国内連結子会社の消費税及び地方消費税(以下、「消費税等」という。)の会計処理は、税抜方式によっております。

2. 「1株当たり純資産額」、「1株当たり当期純利益金額（又は当期純損失金額）」及び「潜在株式調整後1株当たり当期純利益金額」（以下、「1株当たり情報」という。）の算定に当たっては、当連結会計年度より、「1株当たり当期純利益に関する会計基準」（企業会計基準第2号平成22年6月30日）、「1株当たり当期純利益に関する会計基準の適用指針」（企業会計基準適用指針第4号平成22年6月30日）及び「1株当たり当期純利益に関する実務上の取扱い」（実務対応報告第9号平成22年6月30日）を適用し、遡及処理しております。  
これらの会計基準等を適用しなかった場合の、前連結会計年度の潜在株式調整後1株当たり当期純利益金額は7円77銭であります。  
また、これら1株当たり情報の算定上の基礎は、「第5 経理の状況」中、1「(1) 連結財務諸表」の「1株当たり情報」に記載しております。
3. 潜在株式調整後1株当たり当期純利益金額は、平成19年度は潜在株式がないので、記載しておりません。また、平成20年度は連結当期純損失が計上されているので、記載しておりません。
4. 自己資本比率は、（期末純資産の部合計 - 期末新株予約権 - 期末少数株主持分）を期末資産の部の合計で除して算出しております。
5. 連結自己資本比率は、平成18年度末から、銀行法第14条の2の規定に基づく平成18年金融庁告示第19号に定められた算式に基づき算出しております。当行は、国内基準を採用しております。
6. 平成19年度及び平成20年度は連結当期純損失となったため連結自己資本利益率及び連結株価収益率は記載しておりません。

## (2) 当行の当事業年度の前4事業年度及び当事業年度に係る主要な経営指標等の推移

回次 決算年月		第128期 平成20年3月	第129期 平成21年3月	第130期 平成22年3月	第131期 平成23年3月	第132期 平成24年3月
経常収益	百万円	23,558	22,005	22,687	20,833	19,762
経常利益 (は経常損失)	百万円	4,467	5,678	2,401	2,662	3,727
当期純利益 (は当期純損失)	百万円	7,004	8,505	1,337	2,193	3,027
資本金	百万円	12,044	12,044	19,544	19,544	19,544
発行済株式総数	千株	102,448	102,448	普通株式 102,448 第1種優先株式 75,000	普通株式 102,448 第1種優先株式 75,000	普通株式 102,448 第1種優先株式 75,000
純資産額	百万円	34,564	25,156	45,947	47,756	52,310
総資産額	百万円	901,573	880,405	931,024	936,015	950,698
預金残高	百万円	843,447	820,291	860,357	863,439	873,082
貸出金残高	百万円	677,557	647,032	655,186	643,719	643,860
有価証券残高	百万円	170,177	170,530	230,851	245,501	276,909
1株当たり純資産額	円	341.88	248.80	305.33	321.26	366.39
1株当たり配当額 (内1株当たり中間配当額)	円 (円)	5.00 (2.50)	- (-)	普通株式 2.50 (-) 第1種優先株式 0.884 (-)	普通株式 2.50 (-) 第1種優先株式 3.364 (-)	普通株式 2.50 (-) 第1種優先株式 3.14 (-)
1株当たり当期純利益金額 (は1株当たり当期純損失金額)	円	68.69	84.15	12.57	19.20	27.61
潜在株式調整後1株当たり当期純利益金額	円	-	-	8.63	7.48	10.57
自己資本比率	%	3.83	2.85	4.93	5.09	5.49
単体自己資本比率 (国内基準)	%	8.12	7.46	10.50	10.72	11.03
自己資本利益率	%	-	-	3.76	4.68	6.05
株価収益率	倍	-	-	6.04	4.58	3.51
配当性向	%	-	-	19.88	13.02	9.05
従業員数	人	956	940	906	908	912

(注) 1. 消費税等の会計処理は、税抜方式によっております。

2. 「1株当たり純資産額」、「1株当たり当期純利益金額（又は当期純損失金額）」及び「潜在株式調整後1株当たり当期純利益金額」（以下、「1株当たり情報」という。）の算定に当たっては、当事業年度より、「1株当たり当期純利益に関する会計基準」（企業会計基準第2号平成22年6月30日）、「1株当たり当期純利益に関する会計基準の適用指針」（企業会計基準適用指針第4号平成22年6月30日）及び「1株当たり当期純利益に関する実務上の取扱い」（実務対応報告第9号平成22年6月30日）を適用し、遡及処理しております。  
これらの会計基準等を適用しなかった場合の、前事業年度の潜在株式調整後1株当たり当期純利益金額は7円34銭であります。  
また、これら1株当たり情報の算定上の基礎は、「第5 経理の状況」中、2「（1）財務諸表」の「1株当たり情報」に記載しております。
3. 潜在株式調整後1株当たり当期純利益金額は、第128期（平成20年3月）は潜在株式がないので、記載しておりません。また、第129期（平成21年3月）は当期純損失が計上されているので、記載しておりません。
4. 自己資本比率は、（期末純資産の部合計 - 期末新株予約権）を期末資産の部の合計で除して算出しております。
5. 単体自己資本比率は、平成19年3月から、銀行法第14条の2の規定に基づく平成18年金融庁告示第19号に定められた算式に基づき算出しております。当行は、国内基準を採用しております。
6. 第128期（平成20年3月）及び第129期（平成21年3月）は当期純損失となったため自己資本利益率、株価収益率及び配当性向は記載しておりません。
7. 第130期（平成22年3月）以後の配当性向は、普通株式に係る1株当たり配当額を1株当たりの当期純利益で除して算出しております。

## 2【沿革】

昭和5年1月20日	高知無尽株式会社設立
昭和26年10月20日	株式会社高知相互銀行に商号変更
昭和35年10月6日	高知市堺町に現本社社屋完成、本店移転
昭和40年7月1日	大阪支店開設
昭和47年5月29日	高知市本町に事務センター完成
昭和48年12月5日	株式会社高財社設立
昭和49年4月26日	東京支店開設
昭和49年10月1日	オーシャンリース株式会社設立
昭和50年7月7日	オンライン稼働開始
昭和50年10月1日	東京事務所設置
昭和51年3月1日	外国為替業務開始
昭和54年8月22日	株式会社高銀ビジネス設立
昭和61年10月24日	海外コルレス業務開始
昭和62年8月18日	株式会社高知ジェーシービー設立
平成元年2月1日	普通銀行に転換し株式会社高知銀行に商号変更
平成元年8月18日	株式会社高銀ファイナンス設立
平成9年4月1日	株式会社高銀システムサービス設立
平成12年12月20日	株式会社高知ジェーシービーは、株式会社高知カードに商号変更
平成15年4月28日	株式会社高銀ファイナンス清算登記完了
平成16年4月1日	株式会社高財社と株式会社高銀ビジネスが合併（存続会社：株式会社高銀ビジネス）
平成16年10月1日	株式会社高銀システムサービスと株式会社高銀ビジネスが合併（存続会社：株式会社高銀ビジネス）
平成18年3月1日	東京証券取引所市場第二部に上場

## 3【事業の内容】

当行グループ（当行及び当行の関係会社）は、当行及び連結子会社3社で構成され、銀行業務を中心に、リース業務、クレジットカード業務などの金融サービスに係る事業を行っております。

当行グループの事業に係わる位置づけは次のとおりであります。なお、事業の区分は「第5 経理の状況 1（1）連結財務諸表 注記事項」に掲げるセグメントの区分と同一であります。

### [銀行業]

当行の本店ほか支店70店においては、預金業務、貸出業務、為替業務等を行っております。地域に密着した営業活動を展開しており、当行グループの中心となる業務であります。

また、連結子会社である株式会社高銀ビジネスにおいては店舗警備等業務、現金整理・物品販売・労働者派遣業務等、銀行業務に付随した業務を行っております。

### [リース業]

連結子会社であるオーシャンリース株式会社において、リース業務等を行っております。

### [クレジットカード業]

連結子会社である株式会社高知カードにおいて、クレジットカード業務を行っております。

以上述べた事項を事業系統図によって示すと次のとおりであります。

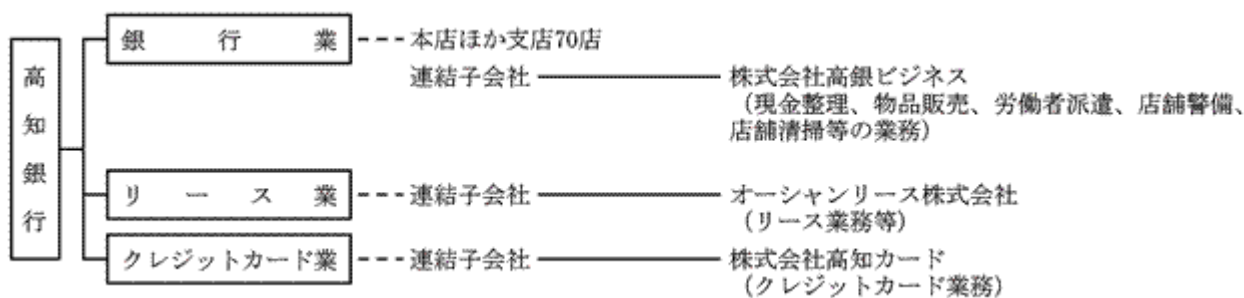

#### 4【関係会社の状況】

名称	住所	資本金又は出資金 (百万円)	主要な事業 の内容	議決権の所有(又は被 所有)割合 (%)	当行との関係内容				
					役員の 兼任等 (人)	資金援 助	営業上の取引	設備の賃貸借	業務 提携
(連結子会社)									
株式会社高銀ビジネス	高知県 高知市	10	銀行業	100 (-) [-]	- (-)	-	預金取引関係 業務委託取引関係	建物の一部を 賃貸借	-
オーシャンリース株式 会社	高知県 高知市	20	リース業	45.0 (-) [20.0]	- (-)	-	リース取引関係 預金取引関係 金銭貸借関係	建物の一部を 賃貸借	-
株式会社高知カード	高知県 高知市	20	クレジット カード業	42.5 (37.5) [37.5]	- (-)	-	預金取引関係 金銭貸借関係	-	-

- (注) 1. 「主要な事業の内容」欄には、セグメント情報に記載された名称を記載しております。
2. 上記関係会社のうち、特定子会社に該当する会社はありません。
3. 上記関係会社のうち、有価証券報告書(又は有価証券届出書)を提出している会社はありません。
4. 「議決権の所有(又は被所有)割合」欄の( )内は子会社による間接所有の割合(内書き)、[ ]内は、「自己と出資、人事、資金、技術、取引等において緊密な関係にあることにより自己の意思と同一の内容の議決権を行使すると認められる者」又は「自己の意思と同一の内容の議決権を行使することに同意している者」による所有割合(外書き)であります。
5. 「当行との関係内容」の「役員の兼任等」欄の( )内は、当行の役員(内書き)であります。
6. 上記のうち、オーシャンリース株式会社は連結財務諸表の経常収益に占める連結子会社の経常収益(連結子会社相互間の内部収益を除く。)の割合が100分の10を超えております。

主要な損益情報等	経常収益	5,156百万円
	経常利益	374百万円
	当期純利益	230百万円
	純資産額	2,799百万円
	総資産額	9,949百万円

#### 5【従業員の状況】

##### (1) 連結会社における従業員数

平成24年3月31日現在

セグメントの名称	銀行業	リース業	クレジットカード業	合計
従業員数(人)	955 [143]	8 [6]	5 [8]	968 [157]

- (注) 1. 従業員数は、就業人員数であり嘱託及び臨時従業員160人を含んでおりません。
2. 嘱託及び臨時従業員は、[ ]内に当連結会計期間の平均人員を外書きで記載しております。
3. 嘱託及び臨時従業員には、派遣社員は含んでおりません。

##### (2) 当行の従業員数

平成24年3月31日現在

従業員数(人)	平均年齢(歳)	平均勤続年数(年)	平均年間給与(千円)
912	41.0	18.4	5,303

- (注) 1. 従業員数は、就業人員数であり嘱託及び臨時従業員60人を含んでおりません。
2. 当行の従業員はすべて銀行業のセグメントに属しております。
3. 平均年間給与は、賞与及び基準外賃金を含んでおります。
4. 当行では従業員組合は組織されております。

## 第2【事業の状況】

### 1【業績等の概要】

#### ・業績

当連結会計年度におけるわが国の経済は、東日本大震災の復興に向けた動きを背景に、持ち直しの動きが見られたものの、欧州債務危機やタイの洪水に起因する経済の低迷等の影響もあって、全体では横這い圏内の動きとなりました。

当行の主要営業基盤である高知県の経済は、個人消費の一部に明るい動きがみられるものの、海外経済の低迷等の影響から、全体としてみれば回復感に乏しい状況が続いております。

このような厳しい経済環境が続く中、当行グループは、株主の皆さまとお取引先の力強いご支援のもと、全役職員が一致協力して地域に密着した営業活動を展開し、業績の向上と経営体質改善強化に努めた結果、次のとおりの業績を収めることができました。

預金は、前連結会計年度比97億円増加（1.13%増加）し、当連結会計年度末残高は8,724億円となりました。一方、貸出金も、前連結会計年度比1億円増加（0.01%増加）し、当連結会計年度末残高は6,411億円となりました。また、有価証券は、前連結会計年度比314億円増加（12.8%増加）し、当連結会計年度末残高は2,767億円となりました。

この結果、連結ベースにおける総資産は、前連結会計年度比149億円増加（1.58%増加）し、当連結会計年度末残高は9,584億円、負債は前連結会計年度比100億円増加（1.12%増加）し、当連結会計年度末残高は9,029億円、純資産は前連結会計年度比48億円増加（9.58%増加）し、当連結会計年度末残高は555億円となりました。

損益面では、経常収益は、前連結会計年度比11億94百万円減少して251億47百万円となりました。一方、経常費用も、前連結会計年度比22億72百万円減少して209億32百万円となりました。

この結果、連結経常利益は、前連結会計年度比10億77百万円増加して42億15百万円となりました。

特別損益、法人税等及び少数株主利益を加減後の連結当期純利益は、前連結会計年度比8億40百万円増加して31億63百万円となりました。

なお、セグメント情報における業績については、銀行業務での経常収益は前連結会計年度比10億72百万円減少し197億63百万円、経常費用は前連結会計年度比21億47百万円減少し160億18百万円、セグメント利益は前連結会計年度比10億75百万円増加し37億45百万円、セグメント資産は前連結会計年度比146億88百万円増加し9,507億42百万円、セグメント負債は前連結会計年度比101億24百万円増加し8,982億円となりました。

リース業務での経常収益は前連結会計年度比2億38百万円減少し51億73百万円、経常費用は前連結会計年度比2億57百万円減少し47億81百万円、セグメント利益は前連結会計年度比19百万円増加し3億91百万円、セグメント資産は前連結会計年度比1億68百万円減少し99億49百万円、セグメント負債は前連結会計年度比4億14百万円減少し73億72百万円となりました。

クレジットカード業務での経常収益は前連結会計年度比30百万円減少し4億53百万円、経常費用は前連結会計年度比26百万円減少し3億72百万円、セグメント利益は前連結会計年度比3百万円減少し80百万円、セグメント資産は前連結会計年度比2億5百万円減少し21億80百万円、セグメント負債は前連結会計年度比2億59百万円減少し14億24百万円となりました。

#### ・キャッシュ・フロー

当連結会計年度における連結での現金及び現金同等物は、前連結会計年度末比84億59百万円減少し242億52百万円となりました。

（営業活動によるキャッシュ・フロー）

預金の増加等により223億17百万円となりました。 （前連結会計年度比 117億19百万円増加）

（投資活動によるキャッシュ・フロー）

有価証券運用の増加等により 302億63百万円となりました。 （前連結会計年度比 159億47百万円減少）

（財務活動によるキャッシュ・フロー）

配当金の支払等により 5億12百万円となりました。 （前連結会計年度比 1億85百万円減少）



## (1) 国内・国際業務部門別収支

当連結会計年度における資金運用収支は前連結会計年度比1億円減少して154億85百万円となりました。これは国内業務部門で同3億30百万円減少して148億4百万円、国際業務部門で同2億30百万円増加して6億80百万円となったことによるものであります。

役務取引等収支は1億61百万円増加して4億3百万円となりました。これは国内業務部門で同1億56百万円増加して3億83百万円、国際業務部門で同5百万円増加して19百万円となったことによるものであります。

その他業務収支は7億47百万円減少して11億40百万円となりました。これは国内業務部門で同7億33百万円減少して11億38百万円、国際業務部門で同13百万円減少して2百万円となったことによるものであります。

種類	期別	国内業務部門	国際業務部門	合計
		金額(百万円)	金額(百万円)	金額(百万円)
資金運用収支	前連結会計年度	15,135	450	15,585
	当連結会計年度	14,804	680	15,485
うち資金運用収益	前連結会計年度	17,429	546	93 17,882
	当連結会計年度	16,418	769	87 17,100
うち資金調達費用	前連結会計年度	2,294	96	93 2,296
	当連結会計年度	1,613	89	87 1,615
役務取引等収支	前連結会計年度	227	14	242
	当連結会計年度	383	19	403
うち役務取引等収益	前連結会計年度	1,811	20	1,832
	当連結会計年度	1,772	25	1,798
うち役務取引等費用	前連結会計年度	1,583	6	1,589
	当連結会計年度	1,389	5	1,394
その他業務収支	前連結会計年度	1,872	15	1,888
	当連結会計年度	1,138	2	1,140
うちその他業務収益	前連結会計年度	6,451	15	6,467
	当連結会計年度	5,640	14	5,655
うちその他業務費用	前連結会計年度	4,579	-	4,579
	当連結会計年度	4,502	12	4,514

(注) 1. 国内業務部門は、当行及び国内子会社の円建取引、国際業務部門は当行及び国内子会社の外貨建取引であります。ただし、円建対非居住者取引は国際業務部門に含めております。

2. 連結会社間の取引に係る収益・費用につきましては、相殺消去のうえ記載しております。

3. 資金運用収益及び資金調達費用の合計欄の上段の計数は、国内業務部門と国際業務部門の間の資金貸借の利息であります。

4. 資金調達費用は、金銭の信託運用見合費用(前連結会計年度2百万円、当連結会計年度1百万円)を控除して表示しております。

## (2) 国内・国際業務部門別資金運用 / 調達状況

当連結会計年度における資金運用勘定の平均残高は、前連結会計年度比109億5百万円増加し9,213億96百万円となりました。内訳は、国内業務部門で同109億18百万円増加し9,195億74百万円、国際業務部門で同115億27百万円増加し416億96百万円であります。

資金運用利回りは前連結会計年度比0.11ポイント低下し1.85%となりました。

一方、資金調達勘定の平均残高は、前連結会計年度比53億12百万円増加し8,825億18百万円となりました。内訳は、国内業務部門で同53億24百万円増加して8,807億21百万円、国際業務部門は115億28百万円増加して416億71百万円であります。

資金調達利回りは、前連結会計年度比0.08ポイント低下し0.18%となりました。

この結果、国内・国際業務部門合計で、受取利息は前連結会計年度比7億82百万円減少し171億円、支払利息は同6億81百万円減少し16億15百万円となりました。

## 国内業務部門

種類	期別	平均残高	利息	利回り
		金額(百万円)	金額(百万円)	(%)
資金運用勘定	前連結会計年度	(28,334) 908,656	(93) 17,429	1.91
	当連結会計年度	(39,874) 919,574	(87) 16,418	1.78
うち貸出金	前連結会計年度	631,868	14,405	2.27
	当連結会計年度	625,514	13,453	2.15
うち商品有価証券	前連結会計年度	1,025	8	0.81
	当連結会計年度	834	4	0.55
うち有価証券	前連結会計年度	218,641	2,874	1.31
	当連結会計年度	235,137	2,850	1.21
うちコールローン及び買入手形	前連結会計年度	2,052	3	0.17
	当連結会計年度	73	0	0.13
うち買現先勘定	前連結会計年度	-	-	-
	当連結会計年度	-	-	-
うち債券貸借取引支払保証金	前連結会計年度	-	-	-
	当連結会計年度	-	-	-
うち預け金	前連結会計年度	26,431	39	0.14
	当連結会計年度	18,140	18	0.10
資金調達勘定	前連結会計年度	875,397	2,294	0.26
	当連結会計年度	880,721	1,613	0.18
うち預金	前連結会計年度	864,186	2,084	0.24
	当連結会計年度	864,346	1,404	0.16
うち譲渡性預金	前連結会計年度	1,935	5	0.30
	当連結会計年度	415	0	0.14

種類	期別	平均残高	利息	利回り
		金額(百万円)	金額(百万円)	(%)
うちコールマネー及び売 渡手形	前連結会計年度	-	-	-
	当連結会計年度	-	-	-
うち売現先勘定	前連結会計年度	-	-	-
	当連結会計年度	-	-	-
うち債券貸借取引受入担 保金	前連結会計年度	-	-	-
	当連結会計年度	-	-	-
うちコマーシャル・ペー パー	前連結会計年度	-	-	-
	当連結会計年度	-	-	-
うち借入金	前連結会計年度	6,071	61	1.01
	当連結会計年度	12,710	65	0.51

- (注) 1. 「国内業務部門」とは、当行及び国内子会社の円建取引であります。ただし、円建対非居住者取引は、国内業務部門から除いております。
2. 平均残高は、原則として日々の残高の平均に基づいて算出しておりますが、当行以外の子会社については、主として月末毎の残高に基づく平均残高を利用しております。
3. ( )内は国内業務部門と国際業務部門の間の資金貸借の平均残高及び利息(内書き)であります。
4. 資金運用勘定は無利息預け金の平均残高(前連結会計年度626百万円、当連結会計年度606百万円)を、資金調達勘定は金銭の信託運用見合額の平均残高(前連結会計年度1,120百万円、当連結会計年度1,098百万円)及び利息(前連結会計年度2百万円、当連結会計年度1百万円)をそれぞれ控除して表示しております。
5. 連結会社間の取引に係る債権・債務及び収益・費用につきましては、相殺消去のうえ記載しております。

## 国際業務部門

種類	期別	平均残高	利息	利回り
		金額(百万円)	金額(百万円)	(%)
資金運用勘定	前連結会計年度	30,169	546	1.81
	当連結会計年度	41,696	769	1.84
うち貸出金	前連結会計年度	4,801	64	1.34
	当連結会計年度	5,271	70	1.34
うち商品有価証券	前連結会計年度	-	-	-
	当連結会計年度	-	-	-
うち有価証券	前連結会計年度	24,494	472	1.92
	当連結会計年度	35,496	687	1.93
うちコールローン及び買入手形	前連結会計年度	-	-	-
	当連結会計年度	-	-	-
うち買現先勘定	前連結会計年度	-	-	-
	当連結会計年度	-	-	-
うち債券貸借取引支払保証金	前連結会計年度	-	-	-
	当連結会計年度	-	-	-
うち預け金	前連結会計年度	-	-	-
	当連結会計年度	-	-	-
資金調達勘定	前連結会計年度	(28,334)	(93)	0.31
	当連結会計年度	(39,874)	(87)	0.21
うち預金	前連結会計年度	30,143	96	
	当連結会計年度	41,671	89	
うち預金	前連結会計年度	1,806	2	0.14
	当連結会計年度	1,794	1	0.08
うち譲渡性預金	前連結会計年度	-	-	-
	当連結会計年度	-	-	-
うちコールマネー及び売渡手形	前連結会計年度	-	-	-
	当連結会計年度	-	-	-
うち売現先勘定	前連結会計年度	-	-	-
	当連結会計年度	-	-	-
うち債券貸借取引受入担保金	前連結会計年度	-	-	-
	当連結会計年度	-	-	-
うちコマーシャル・ペーパー	前連結会計年度	-	-	-
	当連結会計年度	-	-	-
うち借入金	前連結会計年度	-	-	-
	当連結会計年度	-	-	-

- (注) 1. 「国際業務部門」とは、当行及び国内子会社の外貨建取引であります。ただし、円建対非居住者取引は、国際業務部門に含めております。
2. 国際業務部門の外貨建取引の平均残高は、月次カレント方式（前月末TT仲値を当該月のノンエクスチェンジ取引に適用する方法）により算出しております。
3. ( )内は国内業務部門と国際業務部門の間の資金貸借の平均残高及び利息（内書き）であります。
4. 資金運用勘定は無利息預け金の平均残高（前連結会計年度3百万円、当連結会計年度3百万円）を、控除して表示しております。
5. 連結会社間の取引に係る債権・債務及び収益・費用につきましては、相殺消去のうえ記載しております。

## 合計

種類	期別	平均残高	利息	利回り
		金額(百万円)	金額(百万円)	(%)
資金運用勘定	前連結会計年度	910,491	17,882	1.96
	当連結会計年度	921,396	17,100	1.85
うち貸出金	前連結会計年度	636,669	14,470	2.27
	当連結会計年度	630,785	13,524	2.14
うち商品有価証券	前連結会計年度	1,025	8	0.81
	当連結会計年度	834	4	0.55
うち有価証券	前連結会計年度	243,136	3,347	1.37
	当連結会計年度	270,633	3,537	1.30
うちコールローン及び買入手形	前連結会計年度	2,052	3	0.17
	当連結会計年度	73	0	0.13
うち買現先勘定	前連結会計年度	-	-	-
	当連結会計年度	-	-	-
うち債券貸借取引支払保証金	前連結会計年度	-	-	-
	当連結会計年度	-	-	-
うち預け金	前連結会計年度	26,431	39	0.14
	当連結会計年度	18,140	18	0.10
資金調達勘定	前連結会計年度	877,206	2,296	0.26
	当連結会計年度	882,518	1,615	0.18
うち預金	前連結会計年度	865,993	2,087	0.24
	当連結会計年度	866,141	1,406	0.16
うち譲渡性預金	前連結会計年度	1,935	5	0.30
	当連結会計年度	415	0	0.14
うちコールマネー及び売渡手形	前連結会計年度	-	-	-
	当連結会計年度	-	-	-
うち売現先勘定	前連結会計年度	-	-	-
	当連結会計年度	-	-	-
うち債券貸借取引受入担保金	前連結会計年度	-	-	-
	当連結会計年度	-	-	-
うちコマースナル・ペーパー	前連結会計年度	-	-	-
	当連結会計年度	-	-	-
うち借入金	前連結会計年度	6,071	61	1.01
	当連結会計年度	12,710	65	0.51

- (注) 1. 国内業務部門と国際業務部門間の資金貸借の平均残高及び利息は相殺して記載しております。
2. 資金運用勘定は無利息預け金の平均残高(前連結会計年度630百万円、当連結会計年度609百万円)を、資金調達勘定は金銭の信託運用見合額の平均残高(前連結会計年度1,120百万円、当連結会計年度1,098百万円)及び利息(前連結会計年度2百万円、当連結会計年度1百万円)をそれぞれ控除して表示しております。
3. 連結会社間の取引に係る債権・債務及び収益・費用につきましては、相殺消去のうえ記載しております。

(3) 国内・国際業務部門別役務取引の状況

当連結会計年度における役務取引等収益は、前連結会計年度比34百万円減少し17億98百万円となりました。これは、国内業務部門で同38百万円減少し17億72百万円、国際業務部門で同4百万円増加し25百万円となったことによるものです。

一方、役務取引等費用は、前連結会計年度比1億95百万円減少し13億94百万円となりました。これは国内業務部門で同1億94百万円減少し13億89百万円となったこと等によるものです。

種類	期別	国内業務部門	国際業務部門	合計
		金額(百万円)	金額(百万円)	金額(百万円)
役務取引等収益	前連結会計年度	1,811	20	1,832
	当連結会計年度	1,772	25	1,798
うち預金・貸出業務	前連結会計年度	438	-	438
	当連結会計年度	443	-	443
うち為替業務	前連結会計年度	677	19	697
	当連結会計年度	649	24	674
うち証券関連業務	前連結会計年度	210	-	210
	当連結会計年度	201	-	201
うち代理業務	前連結会計年度	39	-	39
	当連結会計年度	37	-	37
うち保護預り・貸金庫業務	前連結会計年度	7	-	7
	当連結会計年度	7	-	7
うち保証業務	前連結会計年度	13	1	14
	当連結会計年度	13	0	13
役務取引等費用	前連結会計年度	1,583	6	1,589
	当連結会計年度	1,389	5	1,394
うち為替業務	前連結会計年度	112	6	118
	当連結会計年度	108	5	113

- (注) 1. 国内業務部門は、当行及び国内子会社の円建取引、国際業務部門は当行及び国内子会社の外貨建取引であります。ただし、円建対非居住者取引は、国際業務部門に含めております。
2. 連結会社間の取引に係る収益・費用につきましては、相殺消去のうえ記載しております。

(4) 国内・国際業務部門別預金残高の状況  
預金の種類別残高(末残)

種類	期別	国内業務部門	国際業務部門	合計
		金額(百万円)	金額(百万円)	金額(百万円)
預金合計	前連結会計年度	860,983	1,725	862,708
	当連結会計年度	870,983	1,487	872,470
うち流動性預金	前連結会計年度	258,079	-	258,079
	当連結会計年度	267,984	-	267,984
うち定期性預金	前連結会計年度	601,157	-	601,157
	当連結会計年度	601,421	-	601,421
うちその他	前連結会計年度	1,746	1,725	3,471
	当連結会計年度	1,577	1,487	3,065
譲渡性預金	前連結会計年度	-	-	-
	当連結会計年度	-	-	-
総合計	前連結会計年度	860,983	1,725	862,708
	当連結会計年度	870,983	1,487	872,470

(注) 1. 国内業務部門は、当行及び国内子会社の円建取引、国際業務部門は当行及び国内子会社の外貨建取引であります。ただし、円建対非居住者取引は、国際業務部門に含めております。

2. 流動性預金 = 当座預金 + 普通預金 + 貯蓄預金 + 通知預金

3. 定期性預金 = 定期預金 + 定期積金

4. 連結会社間の取引に係る債権・債務につきましては、相殺消去のうえ記載しております。



(5) 貸出金残高の状況

業種別貸出状況（残高・構成比）

業種別	前連結会計年度		当連結会計年度	
	貸出金残高（百万円）	構成比（％）	貸出金残高（百万円）	構成比（％）
国内（除く特別国際金融取引勘定分）	641,075	100.00	641,186	100.00
製造業	58,687	9.15	59,465	9.27
農業、林業	2,386	0.37	1,669	0.26
漁業	3,103	0.48	3,070	0.48
鉱業、採石業、砂利採取業	183	0.03	209	0.03
建設業	39,077	6.10	40,891	6.38
電気・ガス・熱供給・水道業	-	-	-	-
情報通信業	4,709	0.73	6,540	1.02
運輸業、郵便業	18,112	2.83	19,475	3.04
卸売業、小売業	94,013	14.67	93,065	14.52
金融業、保険業	42,119	6.57	43,725	6.82
不動産業、物品賃貸業	90,171	14.07	89,342	13.93
各種サービス業	96,038	14.98	98,514	15.37
地方公共団体	72,469	11.30	73,821	11.51
その他	120,002	18.72	111,393	17.37
特別国際金融取引勘定分	-	-	-	-
政府等	-	-	-	-
金融機関	-	-	-	-
その他	-	-	-	-
合計	641,075		641,186	

（注）「国内」とは当行及び国内子会社であります。

外国政府等向け債権残高（国別）

該当ありません。

(6) 国内・国際業務部門別有価証券の状況  
有価証券残高(末残)

種類	期別	国内業務部門	国際業務部門	合計
		金額(百万円)	金額(百万円)	金額(百万円)
国債	前連結会計年度	94,034	-	94,034
	当連結会計年度	112,032	-	112,032
地方債	前連結会計年度	17,039	-	17,039
	当連結会計年度	17,361	-	17,361
短期社債	前連結会計年度	1,999	-	1,999
	当連結会計年度	-	-	-
社債	前連結会計年度	94,366	-	94,366
	当連結会計年度	104,364	-	104,364
株式	前連結会計年度	6,343	-	6,343
	当連結会計年度	5,809	-	5,809
その他の証券	前連結会計年度	1,477	30,067	31,545
	当連結会計年度	1,057	36,129	37,186
合計	前連結会計年度	215,260	30,067	245,328
	当連結会計年度	240,624	36,129	276,753

(注) 1. 国内業務部門は、当行及び国内子会社の円建取引、国際業務部門は当行及び国内子会社の外貨建取引であります。ただし、円建対非居住者取引は、国際業務部門に含めております。

2. 「その他の証券」には、外国債券を含んでおります。

(単体情報)

(参考)

当行の単体情報のうち、参考として以下の情報を掲げております。

## 1. 損益状況(単体)

## (1) 損益の概要

	前事業年度 (百万円)(A)	当事業年度 (百万円)(B)	増減(百万円) (B)-(A)
業務粗利益	16,971	16,336	635
経費(除く臨時処理分)	12,346	12,339	7
人件費	6,491	6,468	23
物件費	5,246	5,229	17
税金	608	642	34
業務純益(一般貸倒引当金繰入前・のれん償却前)	4,624	3,996	628
のれん償却額	-	-	-
業務純益(一般貸倒引当金繰入前)	4,624	3,996	628
一般貸倒引当金繰入額	668	-	668
業務純益	5,293	3,996	1,297
うち債券関係損益	1,290	544	746
臨時損益	2,630	269	2,361
株式等関係損益	309	555	246
不良債権処理額	2,317	-	2,317
貸出金償却	-	-	-
個別貸倒引当金繰入額	2,317	-	2,317
貸倒引当金戻入益	-	411	-
償却債権取立益	-	3	-
その他臨時損益	3	129	126
経常利益	2,662	3,727	1,065
特別損益	343	186	157
うち固定資産処分損益	59	26	85
税引前当期純利益	2,319	3,541	1,222
法人税、住民税及び事業税	25	25	0
法人税等調整額	101	488	387
法人税等合計	126	513	387
当期純利益	2,193	3,027	834

(注) 1. 業務粗利益 = (資金運用収支 + 金銭の信託運用見合費用) + 役務取引等収支 + その他業務収支

2. 業務純益 = 業務粗利益 - 経費(除く臨時処理分) - 一般貸倒引当金繰入額

3. 「金銭の信託運用見合費用」とは、金銭の信託取得に係る資金調達費用であり、金銭の信託運用損益が臨時損益に計上されているため、業務費用から控除しているものであります。

4. 臨時損益とは、損益計算書中「その他経常収益・費用」から一般貸倒引当金繰入額を除き、金銭の信託運用見合費用及び退職給付費用のうち臨時費用処理分等を加えたものであります。
5. 債券関係損益 = 国債等債券売却益 + 国債等債券償還益 - 国債等債券売却損 - 国債等債券償還損 - 国債等債券償却
6. 株式等関係損益 = 株式等売却益 - 株式等売却損 - 株式等償却

(2) 営業経費の内訳

	前事業年度 (百万円) (A)	当事業年度 (百万円) (B)	増減(百万円) (B) - (A)
給料・手当	6,089	6,067	22
退職給付費用	399	408	9
福利厚生費	27	32	5
減価償却費	879	900	21
土地建物機械賃借料	521	392	129
営繕費	40	42	2
消耗品費	146	201	55
給水光熱費	121	118	3
旅費	46	49	3
通信費	306	293	13
広告宣伝費	100	112	12
諸会費・寄付金・交際費	92	92	0
租税公課	608	642	34
その他	2,965	2,992	27
計	12,344	12,347	3

(注) 損益計算書中「営業経費」の内訳であります。

2. 利鞘(国内業務部門)(単体)

	前事業年度 (%) (A)	当事業年度 (%) (B)	増減(%) (B) - (A)
(1) 資金運用利回	1.89	1.76	0.13
(イ) 貸出金利回	2.24	2.12	0.12
(ロ) 有価証券利回	1.31	1.21	0.10
(2) 資金調達原価	1.66	1.57	0.09
(イ) 預金等利回	0.24	0.16	0.08
(ロ) 外部負債利回	0.18	0.12	0.06
(3) 総資金利鞘	-	0.23	0.04

(注) 1. 「国内業務部門」とは本邦店の円建諸取引であります。ただし、円建対非居住者取引は、国内業務部門から除いております。

2. 「外部負債」 = コールマネー + 売渡手形 + 借入金

3. ROE (単体)

	前事業年度 (%) (A)	当事業年度 (%) (B)	増減 (%) (B) - (A)
業務純益ベース (一般貸倒引当金繰入前・のれん償却前)	9.87	7.99	1.88
業務純益ベース (一般貸倒引当金繰入前)	9.87	7.99	1.88
業務純益ベース	11.30	7.99	3.31
当期純利益ベース	4.68	6.05	1.37

4. 預金・貸出金の状況 (単体)

(1) 預金・貸出金の残高

	前事業年度 (百万円) (A)	当事業年度 (百万円) (B)	増減 (百万円) (B) - (A)
預金 (未残)	863,439	873,082	9,643
預金 (平残)	866,392	866,485	93
貸出金 (未残)	643,719	643,860	141
貸出金 (平残)	639,365	633,253	6,112

(2) 個人・法人別預金残高 (国内)

	前事業年度 (百万円) (A)	当事業年度 (百万円) (B)	増減 (百万円) (B) - (A)
個人	625,765	634,026	8,261
法人	237,673	239,056	1,383
合計	863,439	873,082	9,643

(注) 譲渡性預金及び特別国際金融取引勘定分を除いております。

(3) 消費者ローン残高

	前事業年度 (百万円) (A)	当事業年度 (百万円) (B)	増減 (百万円) (B) - (A)
消費者ローン残高	115,325	108,770	6,555
住宅ローン残高	93,224	87,066	6,158
その他ローン残高	22,100	21,704	396

## (4) 中小企業等貸出金

		前事業年度 (A)	当事業年度 (B)	増減 (B) - (A)
中小企業等貸出金残高	百万円	485,043	481,025	4,018
総貸出金残高	百万円	643,719	643,860	141
中小企業等貸出金比率	/ %	75.35	74.70	0.65
中小企業等貸出先件数	件	53,139	51,137	2,002
総貸出先件数	件	53,304	51,307	1,997
中小企業等貸出先件数比率	/ %	99.69	99.66	0.03

(注) 1. 貸出金残高には、特別国際金融取引勘定分は含まれておりません。

2. 中小企業等とは、資本金3億円（ただし、卸売業は1億円、小売業、飲食業、物品賃貸業等は5千万円）以下の会社又は常用する従業員が300人（ただし、卸売業、物品賃貸業等は100人、小売業、飲食業は50人）以下の企業等であります。

## 5. 債務の保証（支払承諾）の状況（単体）

## 支払承諾の残高内訳

種類	前事業年度		当事業年度	
	口数（件）	金額（百万円）	口数（件）	金額（百万円）
手形引受	-	-	-	-
信用状	66	511	54	261
保証	322	2,944	255	2,316
計	388	3,456	309	2,578

## 6. 内国為替の状況（単体）

区分		前事業年度		当事業年度	
		口数（千口）	金額（百万円）	口数（千口）	金額（百万円）
送金為替	各地へ向けた分	2,638	1,472,757	2,580	1,407,308
	各地より受けた分	3,405	1,487,742	3,342	1,442,578
代金取立	各地へ向けた分	40	83,470	27	71,182
	各地より受けた分	32	49,461	29	46,267

## 7. 外国為替の状況（単体）

区分		前事業年度	当事業年度
		金額（百万米ドル）	金額（百万米ドル）
仕向為替	売渡為替	111	105
	買入為替	29	17
被仕向為替	支払為替	68	67
	取立為替	29	37
合計		238	228

(自己資本比率の状況)

(参考)

自己資本比率は、銀行法第14条の2の規定に基づき、銀行がその保有する資産等に照らし自己資本の充実の状況が適当であるかどうかを判断するための基準(平成18年金融庁告示第19号。以下、「告示」という。)に定められた算式に基づき、連結ベースと単体ベースの双方について算出しております。

なお、当行は、国内基準を適用のうえ、信用リスク・アセットの算出においては標準的手法を採用しております。

連結自己資本比率(国内基準)

項目		平成23年3月31日	平成24年3月31日
		金額(百万円)	金額(百万円)
基本的項目 (Tier 1)	資本金	19,544	19,544
	うち非累積的永久優先株	-	-
	新株式申込証拠金	-	-
	資本剰余金	16,746	16,746
	利益剰余金	8,793	11,445
	自己株式( )	220	220
	自己株式申込証拠金	-	-
	社外流出予定額( )	505	488
	その他有価証券の評価差損( )	-	-
	為替換算調整勘定	-	-
	新株予約権	27	38
	連結子法人等の少数株主持分	1,897	2,064
	うち海外特別目的会社の発行する優先出資証券	-	-
	営業権相当額( )	-	-
	のれん相当額( )	-	-
	企業結合等により計上される無形固定資産相当額( )	-	-
	証券化取引に伴い増加した自己資本相当額( )	-	-
	繰延税金資産の控除前の〔基本的項目〕計(上記各項目の合計額)	46,284	49,130
	繰延税金資産の控除金額( )	-	-
	計 (A)	46,284	49,130
うちステップ・アップ金利条項付の優先出資証券(注1)	-	-	

項目		平成23年 3月31日	平成24年 3月31日
		金額(百万円)	金額(百万円)
補完的項目 (Tier 2)	土地の再評価額と再評価の直前の帳簿価額の 差額の45%相当額	2,457	2,454
	一般貸倒引当金	4,742	3,328
	負債性資本調達手段等	4,300	4,300
	うち永久劣後債務(注2)	-	-
	うち期限付劣後債務及び期限付優先株 (注3)	4,300	4,300
	計	11,500	10,082
	うち自己資本への算入額 (B)	9,915	9,973
控除項目	控除項目(注4) (C)	-	-
自己資本額	(A) + (B) - (C) (D)	56,200	59,104
リスク・アセット 等	資産(オン・バランス)項目	468,992	479,318
	オフ・バランス取引等項目	5,106	4,608
	信用リスク・アセットの額 (E)	474,099	483,926
	オペレーショナル・リスク相当額に係る額 ( (G) / 8% ) (F)	31,142	31,068
	(参考) オペレーショナル・リスク相当額 (G)	2,491	2,485
	計 (E) + (F) (H)	505,241	514,995
連結自己資本比率(国内基準) = D / H × 100 (%)		11.12	11.47
(参考) Tier 1 比率 = A / H × 100 (%)		9.16	9.54

- (注) 1. 告示第28条第2項に掲げるもの、すなわち、ステップ・アップ金利等の特約を付すなど償還を行う蓋然性を有する株式等(海外特別目的会社の発行する優先出資証券を含む。)であります。
2. 告示第29条第1項第3号に掲げる負債性資本調達手段で次に掲げる性質のすべてを有するものであります。
- (1) 無担保で、かつ、他の債務に劣後する払込済のものであること
  - (2) 一定の場合を除き、償還されないものであること
  - (3) 業務を継続しながら損失の補てんに充当されるものであること
  - (4) 利払い義務の延期が認められるものであること
3. 告示第29条第1項第4号及び第5号に掲げるものであります。ただし、期限付劣後債務は契約時における償還期間が5年を超えるものに限られております。
4. 告示第31条第1項第1号から第6号に掲げるものであり、他の金融機関の資本調達手段の意図的な保有相当額、及び第2号に規定するものに対する投資に相当する額が含まれております。



## 単体自己資本比率（国内基準）

項目		平成23年3月31日	平成24年3月31日
		金額（百万円）	金額（百万円）
基本的項目 (Tier 1)	資本金	19,544	19,544
	うち非累積的永久優先株	-	-
	新株式申込証拠金	-	-
	資本準備金	11,751	11,751
	その他資本剰余金	4,995	4,995
	利益準備金	126	227
	その他利益剰余金	7,618	10,032
	その他	-	-
	自己株式（ ）	220	220
	自己株式申込証拠金	-	-
	社外流出予定額（ ）	505	488
	その他有価証券の評価差損（ ）	-	-
	新株予約権	27	38
	営業権相当額（ ）	-	-
	のれん相当額（ ）	-	-
	企業結合により計上される無形固定資産相当額（ ）	-	-
	証券化取引に伴い増加した自己資本相当額（ ）	-	-
	繰延税金資産の控除前の〔基本的項目〕計 （上記各項目の合計額）	43,337	45,880
	繰延税金資産の控除金額（ ）	-	-
	計 (A)	43,337	45,880
うちステップ・アップ金利条項付の優先出資証券（注1）	-	-	
うち海外特別目的会社の発行する優先出資証券	-	-	
補完的項目 (Tier 2)	土地の再評価額と再評価の直前の帳簿価額の差額の45%相当額	2,457	2,454
	一般貸倒引当金	4,581	3,198
	負債性資本調達手段等	4,300	4,300
	うち永久劣後債務（注2）	-	-
	うち期限付劣後債務及び期限付優先株（注3）	4,300	4,300
	計	11,339	9,953
	うち自己資本への算入額 (B)	9,856	9,913

項目		平成23年 3月31日	平成24年 3月31日
		金額 (百万円)	金額 (百万円)
控除項目	控除項目 (注4) (C)	-	-
自己資本額	(A) + (B) - (C) (D)	53,194	55,793
リスク・アセット等	資産 (オン・バランス) 項目	460,984	471,099
	オフ・バランス取引等項目	5,106	4,608
	信用リスク・アセットの額 (E)	466,091	475,708
	オペレーショナル・リスク相当額に係る額 ((G) / 8%) (F)	29,714	29,674
	(参考) オペレーショナル・リスク相当額 (G)	2,377	2,373
	計 (E) + (F) (H)	495,805	505,382
単体自己資本比率 (国内基準) = D / H × 100 (%)		10.72	11.03
(参考) Tier 1 比率 = A / H × 100 (%)		8.74	9.07

- (注) 1. 告示第40条第2項に掲げるもの、すなわち、ステップ・アップ金利等の特約を付すなど償還を行う蓋然性を有する株式等 (海外特別目的会社の発行する優先出資証券を含む。) であります。
2. 告示第41条第1項第3号に掲げる負債性資本調達手段で次に掲げる性質のすべてを有するものであります。
- (1) 無担保で、かつ、他の債務に劣後する払込済のものであること
  - (2) 一定の場合を除き、償還されないものであること
  - (3) 業務を継続しながら損失の補てんに充当されるものであること
  - (4) 利払い義務の延期が認められるものであること
3. 告示第41条第1項第4号及び第5号に掲げるものであります。ただし、期限付劣後債務は契約時における償還期間が5年を超えるものに限られております。
4. 告示第43条第1項第1号から第5号に掲げるものであり、他の金融機関の資本調達手段の意図的な保有相当額が含まれております。

(資産の査定)

(参考)

資産の査定は、「金融機能の再生のための緊急措置に関する法律」(平成10年法律第132号)第6条に基づき、当行の貸借対照表の社債(当該社債を有する金融機関がその元本の償還及び利息の支払の全部又は一部について保証しているものであって、当該社債の発行が金融商品取引法(昭和23年法律第25号)第2条第3項に規定する有価証券の私募によるものに限る。)、貸出金、外国為替、その他資産中の未収利息及び仮払金、支払承諾見返の各勘定に計上されるもの並びに貸借対照表に注記することとされている有価証券の貸付けを行っている場合のその有価証券(使用貸借又は賃貸借契約によるものに限る。)について債務者の財政状態及び経営成績等を基礎として次のとおり区分するものであります。

1. 破産更生債権及びこれらに準ずる債権

破産更生債権及びこれらに準ずる債権とは、破産手続開始、更生手続開始、再生手続開始の申立て等の事由により経営破綻に陥っている債務者に対する債権及びこれらに準ずる債権をいう。

2. 危険債権

危険債権とは、債務者が経営破綻の状態には至っていないが、財政状態及び経営成績が悪化し、契約に従った債権の元本の回収及び利息の受取りができない可能性の高い債権をいう。

3. 要管理債権

要管理債権とは、3カ月以上延滞債権及び貸出条件緩和債権をいう。

4. 正常債権

正常債権とは、債務者の財政状態及び経営成績に特に問題がないものとして、上記1から3までに掲げる債権以外のものに区分される債権をいう。

資産の査定額

債権の区分	平成23年3月31日	平成24年3月31日
	金額(億円)	金額(億円)
破産更生債権及びこれらに準ずる債権	152	136
危険債権	314	360
要管理債権	15	13
正常債権	6,007	5,975

2【生産、受注及び販売の状況】

「生産、受注及び販売の状況」は、銀行業における業務の特殊性のため、該当する情報がないので記載しておりません。

3【対処すべき課題】

当行及び当行グループの重要な経営課題は、「収益力の強化」と「資産の健全化」であると認識しております。「収益力の強化」の実現のために円滑な資金供給と良質なサービスを提供しながらコンサルティング機能や地域貢献活動の強化に努め、地域経済を活性化するとともに、トップライン収益の向上や経費削減と業務効率化の徹底に取り組んでおります。また、「資産の健全化」の実現のために良質な貸出金の増強と取引先の増加に努め、経営改善支援活動の強化に取り組んでおります。

当行は「お客さまにとって役に立ち信頼される銀行」「株主にとって健全で企業価値の高い銀行」「地域社会にとって使命を果たし発展に貢献する銀行」「職員にとって働きがいがあり夢と希望を実現できる銀行」を経営目標に掲げ、お客さま満足度が高く、地域になくしてはならない銀行としてご支持を得られるよう、役職員一同が全力を尽くしてまいります。

## 4【事業等のリスク】

有価証券報告書に記載した事業の状況、経理の状況等に関する事項のうち、投資者の判断に重要な影響を及ぼす可能性のある事項には、以下のようなものがあります。

なお、以下の記載における将来に関する事項は、本有価証券報告書提出日現在において当行グループ（当行及び連結子会社）が判断したものであります。

当行及びグループ各社は、これらのリスク発生の可能性を認識したうえで、発生回避及び発生した場合の対応に努める所存であります。

### (1) 地元の経済状況について

当行は、本店を高知県におき、四国島内の他3県のほか、東京都、大阪府、岡山県で営業展開しておりますが、営業の主要な基盤は高知県であります。地元の高知県は、相対的に公共投資への依存度が他県に比べ高く、経済規模も小さいことから、日本経済はもとより、地元経済の悪化が当行の経営成績及び財政状態に悪影響を及ぼす可能性があります。

### (2) 信用リスクについて

#### 不良債権について

貸出先の経営状況の変化や景気動向、とりわけ経営基盤としている高知県の景気動向によっては、当行の不良債権が増加する可能性があります。なお、当行は不良債権への対応を経営の主要課題と位置付け、その処理を進めておりますが、その過程で想定以上の処理費用が発生する可能性があります。

#### 貸倒引当金について

当行は、貸出先の状況、担保・保証の価値及び過去の貸倒実績率等に基づいて、貸倒引当金を計上しております。実際の貸倒れが貸倒引当金計上時点における見積り等と乖離し、貸倒引当金を超える可能性があるとともに、経済環境の悪化、担保価値の下落又はその他予期せぬ事由により設定した見積り等を変更せざるを得なくなり、貸倒引当金の積み増しが発生する可能性があります。

#### 業種別貸出状況について

現在も、地方経済においては、なお厳しさが継続しております。例えば、建設業は建設工事全体の縮小、小売業は大型ショッピングモールの進出等により売上が減少する等厳しい状態にあります。当行は、貸出先の業種分散・小口分散を図るとともに、困難な経営状況にある中小企業等に対し事業再生に向けた取組みを強化しておりますが、経営改善・再建が奏功しない場合には、企業の倒産が新たに発生する可能性があります。

### (3) 市場リスクについて

#### 金利リスクについて

資金運用手段である貸出金の貸出金利、債券投資等の利回り、資金調達手段である預金の金利は市場金利の動向の影響を受けております。これらの資金運用と資金調達との金額又は期間等のミスマッチが生じている状況において、予期せぬ金利変動が生じた場合、当行の経営成績及び財政状態に悪影響を及ぼす可能性があります。

#### 有価証券の価格変動リスクについて

当行は、資金の運用効率を高めるため、有価証券運用を重視しております。有価証券運用に当たっては年度毎に取締役会で方針を決定し、また運用ポジションの限度額やロスカットルールを半期毎に定め、厳格なリスク管理を行っております。これらの保有有価証券は、金利上昇等の市場の変動や発行体の信用状況の変化によって、価格が低下する可能性があります。また、大幅な価格下落が継続する場合には、保有有価証券に減損または評価損が発生し、当行の経営成績や財政状態に悪影響を及ぼす可能性があります。

### (4) 流動性リスクについて

当行は、資金の大半を預金により調達しておりますが、予期せぬ預金の流出等によって、資金繰りに支障を来し、あるいは通常よりも割高な金利での調達を余儀なくされることにより、損失を被る可能性があります。

(5) オペレーショナルリスクについて

事務リスクについて

当行は、預金・為替・貸出などの銀行業務に加え、証券・保険などの業務も行っており、こうした業務毎に規程・事務取扱要領・マニュアル等を定め、事務の厳正化に努めておりますが、故意又は過失等による事務事故が発生し、損失を被る可能性があります。

システムリスクについて

当行は、コンピュータシステムの安全稼働に万全を期すとともに、外部からの不正アクセスや情報漏洩の防止等セキュリティ対策を講じておりますが、当行及び外部のコンピュータシステムに障害が発生した場合は、業務に制限が加わる可能性や当行の経営成績及び財政状態に悪影響を及ぼす可能性があります。

法務リスクについて

当行は、主に予防法務に重点を置き、弁護士等の専門家や部署間との連携を行いながら、リスクの極小化に努めておりますが、法令違反や不完全な契約締結といった法律上の問題を原因として、損失あるいはトラブル等が発生する可能性があります。

風評リスクについて

当行は、「風評リスク発生時の緊急時対応計画（コンティンジェンシープラン）」を制定し、風評リスク発生時に適切に対応策を講じるよう体制の整備を行っておりますが、銀行業界及び当行に対するネガティブな報道や悪質な風評が流布された場合には、その内容の正確性にかかわらず当行の業務運営に悪影響を及ぼす可能性があります。

(6) 自己資本比率について

当行は、海外営業拠点を有しておりませんので、単体及び連結自己資本比率を銀行法で定められている国内基準の4%以上に維持する必要があります。当行の自己資本比率が要求される水準を下回った場合には、金融庁長官から、業務の全部または一部の停止等を含む様々な命令を受けることとなります。

(7) 繰延税金資産について

当行は、税効果会計を適用し、繰延税金資産を計上しております。将来の課税所得見積額の変更等により、当行が繰延税金資産の一部または全部の回収が困難であると判断した場合、当行は繰延税金資産を取り崩すことになり、その結果、当行の経営成績及び財政状態に悪影響を及ぼす可能性があります。

(8) 退職給付関係について

退職給付債務を計算する前提となる割引率等の基礎率を変更した場合、又は退職給付水準の改定等により、退職給付費用が増加する可能性があります。

(9) 固定資産の減損会計について

平成18年3月期から固定資産の減損に係る会計基準が適用されており、当行におきましても減損会計を適用しております。今後の事業年度においても、地価の下落等により、当行が所有する固定資産に減損損失が発生する可能性があり、それにより当行の業績は影響を受ける可能性があります。

(10) お客さま情報の管理について

当行は、業務の運営に際して、多数の個人情報をはじめとするお客さまの情報を取得し、利用しております。当行は、個人情報保護法に定められる個人情報取扱事業者として、当該法令に基づき個人情報の利用目的の公表又は通知、個人データの安全管理、本人からの保有個人データの開示請求、個人情報の苦情処理等の対応を行うなど、お客さま情報の管理体制を構築しておりますが、将来において、お客さま情報の漏洩等、法令に反した場合は、主務大臣からの勧告及び命令、罰則規定の適用を受けるほか、当行への損害賠償請求や信用の低下等により、経営成績及び財政状態に悪影響を及ぼす可能性があります。

(11) 当行のビジネス戦略が奏功しないリスクについて

当行は、収益拡大を図るため、中小企業向け貸出及び個人向け貸出の増大や投資信託等の販売強化など、多様なビジネス戦略を実施しておりますが、様々な要因により想定した結果を得られない可能性があります。

(12) 主要な事業の前提事項に関するリスクについて

当行は、銀行法第4条第1項の規定に基づき、銀行の免許を受け、銀行業を営んでおります。銀行業については、有効期間その他の期限は法令等で定められておりませんが、銀行法第26条及び同第27条にて、業務の停止等及び免許の取消等となる要件が定められており、これに該当した場合、業務の停止等及び免許の取消等が命じられます。

なお、現時点において、当行はこれらの事由に該当する事実はないと認識しております。しかしながら、将来、何らかの事由により免許の取消等があった場合には、当行の主要な事業活動に支障を来すとともに、業績に重大な影響を及ぼす可能性があります。

また当行は、前記の銀行法をはじめとする各種規制及び法制度に基づいて業務を行っております。将来において、法令諸規則、会計制度及び税制等が変更された場合には、当行の業務運営や財政状態に影響を及ぼす可能性があります。

(13) 災害により損失を被るリスクについて

当行の主要な営業基盤である高知県を中心とした南海地震が発生した場合や台風などの自然災害の被害を受けた場合には、店舗の損壊等、被災による損害のほか、取引先の被災による信用リスクの上昇を通じて、当行の経営成績及び財政状態に悪影響を及ぼす可能性があります。

(14) インフルエンザ等の感染拡大により損失を被るリスクについて

人的被害を最小限にとどめるために止むを得ず業務の縮小を行った場合には、当行の経営成績及び財政状態に悪影響を及ぼす可能性があります。

5 【経営上の重要な契約等】

該当事項はありません。

6 【研究開発活動】

該当事項はありません。

## 7【財政状態、経営成績及びキャッシュ・フローの状況の分析】

当連結会計年度の財政状態及び経営成績の主な項目の具体的分析は、以下のとおりであります。

なお、本項に記載した予想、方針等の将来に関する事項は、本有価証券報告書提出日現在において当行グループが判断したものであり、将来に関する事項は不確実性を内在、あるいはリスクを含んでいるため、将来生じる実際の結果と大きく異なる可能性もありますのでご留意ください。

### (1) 財政状態

#### 資産の部

##### 貸出金

貸出金は、個人その他の減少等もありましたが、各種サービス業、情報通信業、建設業、金融・保険業等で増加したことから、前連結会計年度比1億円増加(0.01%増加)し、期末残高は6,411億円となりました。

#### ・不良債権の状況

地域企業に対する再建支援を行うとともに、経営破綻した先については、債権売却等による不良債権のオフバランス化を進めております。しかしながら、金融環境の改善も遅れていることから、リスク管理債権は、前連結会計年度末に比べ27億円増加して506億円となりました。また、貸出金残高に対するリスク管理債権の比率は、同0.43ポイント上昇し7.89%となりました。なお、当行は部分直接償却は行っておりません。

#### (リスク管理債権の状況)

	前連結会計年度末(A)	当連結会計年度末(B)	増減(B) - (A)
	金額(百万円)	金額(百万円)	金額(百万円)
破綻先債権	6,375	3,867	2,508
延滞債権	40,000	45,507	5,507
3カ月以上延滞債権	-	-	-
貸出条件緩和債権	1,485	1,254	231
合計(C)	47,861	50,629	2,768
貸出金残高(D)	641,075	641,186	111
(C) / (D) × 100 (%)	7.46	7.89	0.43

#### 有価証券

有価証券は、株式や複雑な仕組みの商品から、シンプルな債券へとシフトしています。また、流動性の観点から国債の残高を保ちながら、収益性の向上を図るためにスプレッドの厚い社債等の残高を増加させています。その結果、前連結会計年度末に比べ314億円増加(12.8%増加)し、期末残高は2,767億円となりました。

#### 負債の部

##### 預金

預金は、個人預金、一般事業法人預金が増加したことで、前連結会計年度末に比べ97億円増加(1.13%増加)し、期末残高は8,724億円となりました。

##### 社債

社債は、一層の自己資本の充実を図り、お客さまの資金ニーズに積極的に応えすることを目的に、国内公募による劣後特約付無担保社債を43億円発行しております。

#### 純資産の部

純資産の部の合計は555億円となりました。

内訳では、資本金が195億円に、資本剰余金が167億円に、利益剰余金は114億円に、その他有価証券評価差額金は25億円となっております。

#### ・連結自己資本比率（国内基準）

自己資本額は、前連結会計年度末に比べ29億円増加し591億円となりました。

また、リスクアセットは、同97億円増加し5,149億円となりました。

この結果、連結自己資本比率（国内基準）は、同0.35ポイント上昇し11.47%となりました。

### (2) 経営成績

当連結会計年度は、貸出金利息の減少を主因に、経常収益が前連結会計年度に比べ11億94百万円減少し251億47百万円となった一方、経常費用も貸倒引当金繰入額の減少を主因に、同22億72百万円減少し209億32百万円となりました。この結果、経常利益は、同10億77百万円増加し42億15百万円となりました。これに特別損益、法人税等及び少数株主利益を加減後の当期純利益は同8億40百万円増加し31億63百万円となりました。

#### 資金運用収支

資金運用収支は、前連結会計年度に比べ1億円減少し154億85百万円となりました。

#### 役務取引等収支

役務取引等収支は、同1億61百万円増加し4億3百万円となりました。

#### その他業務収支

その他業務収支は、同7億47百万円減少し11億40百万円となりました。

#### 営業経費

営業経費は、同22百万円減少し125億67百万円となりました。

#### その他経常収益

その他経常収益は、同4億33百万円増加し5億93百万円となりました。

#### その他経常費用

その他経常費用は、同13億7百万円減少し8億38百万円となりました。

### (3) キャッシュ・フローの状況

当連結会計年度の現金及び現金同等物の期首残高は327億11百万円でありました。営業活動によるキャッシュ・フローは預金の増加等により223億17百万円、投資活動によるキャッシュ・フローは有価証券運用等により302億63百万円、財務活動によるキャッシュ・フローは配当金の支払等により5億12百万円となったことから、期中現金及び現金同等物は84億59百万円減少し、現金及び現金同等物の期末残高は242億52百万円となっております。

### (4) 今後の方針

当行及び当行グループは、長年にわたって築いてきた地域のお客様との絆をさらに深め、地域への良質な金融サービスの提供等により、地域経済の活性化と当行自身の財務基盤の充実を実現し、「地域との共存共栄」を図っていくことこそが、当行及び当行グループが存立していく上での使命であると考えております。「地域との共存共栄」を永続的に実現していくため、「収益力の強化」と「資産の健全化」に取り組み、財務基盤の一層の強化を図ってまいります。



### 第3【設備の状況】

#### 1【設備投資等の概要】

セグメントごとの設備投資については次のとおりであります。

銀行業においては、当連結会計年度中に新設した店舗・社宅はありませんが、以下のとおり佐川支店の新築移転、本店の耐震補強工事及びローンセンター改修工事をいたしました。

##### (1) 新設

会社名	店舗名その他	所在地	設備の内容	帳簿価格 (百万円)	完了年月・区分
当行	佐川支店	高知県高岡郡佐川町	店舗	113	平成24年3月・移転
当行	本店	高知県高知市	本店建物	362	平成23年5月・耐震補強
当行	ローンセンター	高知県高知市	店舗	64	平成23年12月・改修

また、お客さまの利便性向上を図るとともに営業店の合理化を推進するため、現金自動設備を3か所に設置し3か所廃止して、期末現在は121か所となりました。

この結果、当連結会計年度の当行の設備投資総額は7億41百万円となりました。

リース業及びクレジットカード業については、重要な設備投資はありません。

## 2【主要な設備の状況】

当連結会計年度末における主要な設備の状況は次のとおりであります。

(平成24年3月31日現在)

会社名	店舗名その他	所在地	セグメントの名称	設備の内容	土地		建物	動産	リース資産	合計	従業員数(人)
					面積(㎡)	帳簿価額(百万円)					
-	本店	高知県高知市	銀行業	店舗	3,333.85	2,681	731	369	18	3,800	186
-	東支店ほか29店	" "	"	店舗	(2,812.94) 15,205.00	2,302	604	101	50	3,058	294
-	室戸支店ほか1店	" 室戸市	"	店舗	1,398.89	46	44	6	2	100	14
-	中芸支店	" 奈半利町	"	店舗	734.14	44	83	1	1	131	11
-	安芸支店	" 安芸市	"	店舗	(12.32) 633.59	76	19	4	1	102	12
-	野市支店ほか1店	" 香南市	"	店舗	(6.77) 1,363.22	111	37	5	2	157	20
-	山田支店	" 香美市	"	店舗	1,118.67	55	2	1	1	60	12
-	後免支店ほか2店	" 南国市	"	店舗	(734.46) 2,539.60	212	140	9	5	367	30
-	豊永支店	" 大豊町	"	店舗	266.76	6	12	2	1	22	6
-	嶺北支店	" 土佐町	"	店舗	1,178.50	44	103	5	1	155	10
-	伊野支店	" いの町	"	店舗	(8.40) 872.25	138	31	2	2	174	11
-	高岡支店ほか1店	" 土佐市	"	店舗	1,514.47	148	33	3	2	188	16
-	佐川支店	" 佐川町	"	店舗	1,003.88	59	116	11	1	188	10
-	越知支店	" 越知町	"	店舗	577.48	46	10	1	0	59	6
-	池川支店	" 池川町	"	店舗	302.69	7	4	1	0	14	6
-	須崎支店ほか1店	" 須崎市	"	店舗	1,292.32	77	14	2	2	97	17
-	梶原支店	" 梶原町	"	店舗	-	-	36	2	1	40	5
-	窪川支店ほか1店	" 四万十町	"	店舗	297.51	14	11	3	2	31	13
-	佐賀支店	" 黒潮町	"	店舗	703.00	32	65	2	0	102	6
-	中村支店	" 四万十市	"	店舗	(9.72) 906.37	175	38	4	2	221	15
-	清水支店	" 土佐清水市	"	店舗	696.57	55	51	2	1	111	9
-	宿毛西支店	" 宿毛市	"	店舗	-	-	3	1	2	7	10
-	徳島支店	徳島県徳島市	"	店舗	410.20	82	0	3	1	87	12
-	阿南支店	" 阿南市	"	店舗	(992.00) 992.00	-	73	3	0	77	8
-	池田支店	" 三好市	"	店舗	273.35	16	3	1	1	22	9
-	城辺支店	愛媛県愛南町	"	店舗	713.79	29	3	1	0	34	6
-	宇和島支店	" 宇和島市	"	店舗	611.80	57	3	1	0	62	8
-	八幡浜支店	" 八幡浜市	"	店舗	352.19	22	0	1	0	25	6

当行

	会社名	店舗名その他	所在地	セグメントの名称	設備の内容	土地	建物	動産	リース資産	合計	従業員数(人)	
						面積(m <sup>2</sup> )						帳簿価額(百万円)
当行	-	松山支店	愛媛県松山市	銀行業	店舗	784.41	364	106	4	1	476	16
	-	今治支店	" 今治市	"	店舗	1,028.81	123	21	1	1	147	12
	-	新居浜支店	" 新居浜市	"	店舗	826.50	97	20	1	0	119	14
	-	高松支店	香川県高松市	"	店舗	942.97	105	7	2	1	116	15
	-	岡山支店	岡山県岡山市	"	店舗	-	-	9	2	0	12	8
	-	大阪支店	大阪市西区	"	店舗	-	-	7	2	0	10	11
	-	東京支店	東京都千代田区	"	店舗	-	-	6	2	0	10	8
	-	計	-	-	-	(4,576.61) 42,874.78	7,236	2,460	579	122	10,399	852
	-	事務センター	高知県高知市	"	事務センター	1,211.76	1,021	171	-	1	1,193	60
	-	社宅・寮	高知県高知市ほか	"	社宅・寮	(797.16) 28,648.04	2,170	775	-	-	2,945	-
	-	その他の施設	高知県高知市ほか	"	その他	12,798.26	439	4	-	-	443	-
-	合計	-	-	-	(5,373.77) 85,532.84	10,867	3,411	579	123	14,982	912	
連結 子会社	株式会社 高銀ビジネス	本社	高知県高知市	"	附属建物	(-) -	-	1	6	5	13	43
連結 子会社	オーシャン リース株式 会社	本社	高知県高知市	リース業	宅地建物 他	99.00	10	2	59	14	86	8

- (注) 1. 当行の主要な設備は、店舗、事務センター、社宅・寮であるため、銀行業に一括計上しております。
2. 当行の土地の面積欄の( )内は、借地の面積(内書き)であり、その年間賃借料は建物も含め220百万円であります。
3. 当行の動産は、事務機械203百万円、その他376百万円であります。
4. 当行の店舗外現金自動設備121か所は上記に含めて記載しております。

### 3【設備の新設、除却等の計画】

当行及び連結子会社の設備投資につきましては、お客様の利便性向上を図るため、店舗の改築や老朽設備の更改等を計画しております。

当連結会計年度末において計画中である重要な設備の新設、除却等は次のとおりであります。

#### (1) 新設、改修

会社名	店舗名その他	所在地	区分	セグメントの名称	設備の内容	投資予定金額 (百万円)		資金調達 方法	着手年月	完了予定 年月
						総額	既支払額			
当行	本町支店	高知県高知市	移転	銀行業	店舗	50	-	自己資金	平成22年 1月	平成25年 4月
当行	後免支店	高知県南国市	移転	銀行業	店舗	139	49	自己資金	平成24年 3月	平成24年 7月

(注) 上記設備計画の記載金額には、消費税等を含んでおりません。

#### (2) 除却

会社名	店舗名その他	所在地	セグメントの名称	設備の内容	期末帳簿価額 (百万円)	取壊予定年月
当行	後免支店	高知県南国市	銀行業	店舗	88	平成24年9月

#### (3) 売却

該当ありません。

## 第4【提出会社の状況】

### 1【株式等の状況】

#### (1)【株式の総数等】

##### 【株式の総数】

種類	発行可能株式総数(株)
普通株式	400,000,000(注)
第1種優先株式	400,000,000(注)
計	400,000,000(注)

(注) 当行の発行可能株式総数は400,000,000株とし、各種類の株式の発行可能種類株式総数は、上記のとおりであります。

##### 【発行済株式】

種類	事業年度末現在発行数 (株) (平成24年3月31日)	提出日現在発行数 (株) (平成24年6月28日)	上場金融商品取引所名 又は登録認可金融商品 取引業協会名	内容
普通株式	102,448,000	102,448,000	東京証券取引所 市場第二部	権利内容に何ら限定のない 当行における標準となる株 式であり、単元株式数は 1,000株であります。
第1種優先株式 (注)1	75,000,000	75,000,000	非上場	(注)2、3、4
計	177,448,000	177,448,000		

- (注) 1. 第1種優先株式は、企業内容等の開示に関する内閣府令第19条第8項に規定する行使価額修正条項付新株予約権付社債券等であります。
2. 行使価額修正条項付新株予約権付社債券等である第1種優先株式の特質につきましては、当行の普通株式の株価を基準として取得価額が修正され、取得と引換えに交付する普通株式数変動し、その修正基準・頻度および行使価額の下限等は、(注)4.に記載のとおりであります。なお、行使価額修正条項付新株予約権付社債券等に表示された権利の行使に関する事項、および株券の売買に関する事項についての当該行使価額修正条項付新株予約権付社債券等の所有者との取決めはありません。
3. 単元株式数は1,000株であり、議決権はありません。また、会社法第322条第2項に規定する定款の定めはありません。
4. 第1種優先株式の内容は下記のとおりであります。
- (1) 第1種優先配当金

当銀行は、定款第34条第1項に定める期末の剰余金の配当をするときは、当該剰余金の配当に係る基準日の最終の株主名簿に記載または記録された第1種優先株式を有する株主(以下、「第1種優先株主」という。)または第1種優先株式の登録株式質権者(以下、「第1種優先登録株式質権者」という。)に対し、普通株式を有する株主(以下、「普通株主」という。)および普通株式の登録株式質権者(以下、「普通登録株式質権者」という。)に先立ち、第1種優先株式1株につき、第1種優先株式1株当たりの払込金額相当額(ただし、第1種優先株式につき、株式の分割、株式無償割当て、株式の併合またはこれに類する事由があった場合には、適切に調整される。)に、下記(2)に定める配当年率(以下、「第1種優先配当年率」という。)を乗じて算出した額の金銭(円位未満小数第4位まで算出し、その小数第4位を切り上げる。)(以下、「第1種優先配当金」という。)の配当をする。ただし、当該基準日の属する事業年度において第1種優先株主または第1種優先登録株式質権者に対して下記(5)に定める第1種優先中間配当金を支払ったときは、その額を控除した額とする。

(2) 第1種優先配当年率

平成22年3月31日に終了する事業年度に係る第1種優先配当年率

第1種優先配当年率 = 初年度第1種優先配当金 ÷ 第1種優先株式1株当たりの払込金額相当額（ただし、第1種優先株式につき、株式の分割、株式無償割当て、株式の併合またはこれに類する事由があった場合には、適切に調整される。）

上記の算式において「初年度第1種優先配当金」とは、第1種優先株式1株当たりの払込金額相当額（ただし、第1種優先株式につき、株式の分割、株式無償割当て、株式の併合またはこれに類する事由があった場合には、適切に調整される。）に、下記に定める日本円TIBOR（12ヶ月物）（ただし、第1種優先株式の発行決議日を第1種優先配当年率決定日として算出する。）に1.10%を加えた割合（%未満小数第4位まで算出し、その小数第4位を四捨五入する。）を乗じて得られる数に、94/365を乗じて算出した額の金銭（円位未満小数第4位まで算出し、その小数第4位を切り上げる。）とする。

平成22年4月1日に開始する事業年度以降の各事業年度に係る第1種優先配当年率

第1種優先配当年率 = 日本円TIBOR（12ヶ月物） + 1.10%

なお、平成22年4月1日に開始する事業年度以降の各事業年度に係る第1種優先配当年率は、%未満小数第4位まで算出し、その小数第4位を四捨五入する。

上記の算式において「日本円TIBOR（12ヶ月物）」とは、毎年4月1日（ただし、当該日が銀行休業日の場合はその直後の営業日）（以下、「第1種優先配当年率決定日」という。）の午前11時における日本円12ヶ月物トーカー・インター・バンク・オファード・レート（日本円TIBOR）として全国銀行協会によって公表される数値またはこれに準ずるものと認められるものを指すものとする。日本円TIBOR（12ヶ月物）が公表されていない場合は、第1種優先配当年率決定日において、ロンドン時間午前11時現在のReuters3750ページに表示されるロンドン・インター・バンク・オファード・レート（ユーロ円LIBOR12ヶ月物（360日ベース））として、英国銀行協会（BBA）によって公表される数値を、日本円TIBOR（12ヶ月物）に代えて用いるものとする。

ただし、上記の算式の結果が8%を超える場合には、第1種優先配当年率は8%とする。

(3) 非累積条項

ある事業年度において第1種優先株主または第1種優先登録株式質権者に対してする剰余金の配当の額が第1種優先配当金の額に達しないときは、その不足額は翌事業年度以降に累積しない。

(4) 非参加条項

第1種優先株主または第1種優先登録株式質権者に対しては、第1種優先配当金の額を超えて剰余金の配当は行わない。ただし、当銀行が行う吸収分割手続きの中で行われる会社法第758条第8号ロもしくは同法第760条第7号ロに規定される剰余金の配当または当銀行が行う新設分割手続きの中で行われる同法第763条第12号ロもしくは同法第765条第1項第8号ロに規定される剰余金の配当についてはこの限りでない。

(5) 第1種優先中間配当金

当銀行は、定款第34条第2項に定める中間配当をするときは、当該中間配当に係る基準日の最終の株主名簿に記載または記録された第1種優先株主または第1種優先登録株式質権者に対し、普通株主および普通登録株式質権者に先立ち、第1種優先株式1株につき、第1種優先配当金の額の2分の1を上限とする金銭（以下、「第1種優先中間配当金」という。）を支払う。

(6) 残余財産の分配

残余財産の分配

当銀行は、残余財産を分配するときは、第1種優先株主または第1種優先登録株式質権者に対し、普通株主および普通登録株式質権者に先立ち、第1種優先株式1株につき、第1種優先株式1株当たりの払込金額相当額（ただし、第1種優先株式につき、株式の分割、株式無償割当て、株式の併合またはこれに類する事由があった場合には、適切に調整される。）に下記に定める経過第1種優先配当金相当額を加えた額の金銭を支払う。

非参加条項

第1種優先株主または第1種優先登録株式質権者に対しては、上記のほか、残余財産の分配は行わない。

経過第1種優先配当金相当額

第1種優先株式1株当たりの経過第1種優先配当金相当額は、残余財産の分配が行われる日（以下、「分配日」という。）において、分配日の属する事業年度の初日（同日を含む。）から分配日（同日を含む。）までの日数に第1種優先配当金の額を乗じた金額を365で除して得られる額（円位未満小数第4位まで算出し、その小数第4位を切り上げる。）をいう。ただし、分配日の属する事業年度において第1種優先株主または第1種優先登録株式質権者に対して第1種優先中間配当金を支払ったときは、その額を控除した額とする。

(7) 議決権

第1種優先株主は、全ての事項につき株主総会において議決権を行使することができない。ただし、第1種優先株主は、定時株主総会に第1種優先配当金の額全部（第1種優先中間配当金を支払ったときは、その額を控除した額）の支払いを受ける旨の議案が提出されないときはその定時株主総会より、第1種優先配当金の額全部（第1種優先中間配当金を支払ったときは、その額を控除した額）の支払いを受ける旨の議案が定時株主総会において否決されたときはその定時株主総会の終結の時より、第1種優先配当金の額全部（第1種優先中間配当金を支払ったときは、その額を控除した額）の支払いを受ける旨の決議がなされる時までの間は、全ての事項について株主総会において議決権を行使することができる。

(8) 普通株式を対価とする取得請求権

取得請求権

第1種優先株主は、下記 に定める取得を請求することができる期間中、当銀行に対して、自己の有する第1種優先株式を取得することを請求することができる。かかる取得の請求があった場合、当銀行は、第1種優先株主がかかる取得の請求をした第1種優先株式を取得すると引換えに、下記 に定める財産を当該第1種優先株主に対して交付するものとする。

取得を請求することができる期間

平成22年12月29日から平成36年12月28日まで（以下、「取得請求期間」という。）とする。

取得と引換えに交付すべき財産

当銀行は、第1種優先株式の取得と引換えに、第1種優先株主が取得の請求をした第1種優先株式数に第1種優先株式1株当たりの払込金額相当額（ただし、第1種優先株式につき、株式の分割、株式無償割当て、株式の併合またはこれに類する事由があった場合には、適切に調整される。）を乗じた額を下記 ないし に定める取得価額で除した数の普通株式を交付する。なお、第1種優先株式の取得と引換えに交付すべき普通株式の数に1株に満たない端数があるときは、会社法第167条第3項に従ってこれを取扱う。

当初取得価額

取得価額は、当初、取得請求期間の初日に先立つ5連続取引日（取得請求期間の初日を含まず、株式会社東京証券取引所（当銀行の普通株式が複数の金融商品取引所に上場されている場合、取得請求期間の初日に先立つ1年間における出来高が最多の金融商品取引所）における当銀行の普通株式の終値（気配表示を含む。以下、「終値」という。）が算出されない日を除く。）の毎日の終値の平均値に相当する金額（円位未満小数第1位まで算出し、その小数第1位を切り捨てる。）とする。ただし、かかる計算の結果、取得価額が下記 に定める下限取得価額を下回る場合は、下限取得価額とする。

取得価額の修正

取得請求期間において、毎月第3金曜日（以下、「決定日」という。）の翌日以降、取得価額は、決定日まで（当日を含む。）の直近の5連続取引日（ただし、終値のない日は除き、決定日が取引日ではない場合は、決定日の直前の取引日までの5連続取引日とする。）の終値の平均値に相当する金額（円位未満小数第1位まで算出し、その小数第1位を切り捨てる。）に修正される。ただし、かかる計算の結果、修正後取得価額が下記 に定める下限取得価額を下回る場合は、修正後取得価額は下限取得価額とする。なお、上記5連続取引日の初日以降決定日まで（当日を含む。）の間に、下記 に定める取得価額の調整事由が生じた場合、修正後取得価額は、取締役会が適当と判断する金額に調整される。

上限取得価額

取得価額には上限を設けない。

下限取得価額

下限取得価額は51円とする（ただし、下記 による調整を受ける。）。

取得価額の調整

イ．第1種優先株式の発行後、次の各号のいずれかに該当する場合には、取得価額（下限取得価額を含む。）を次に定める算式（以下、「取得価額調整式」という。）により調整する（以下、調整後の取得価額を「調整後取得価額」という。）。取得価額調整式の計算については、円位未満小数第1位まで算出し、その小数第1位を切り捨てる。

$$\text{調整後取得価額} = \text{調整前取得価額} \times \frac{\text{既発行普通株式数} + \frac{\text{1株当たりの払込金額} \times \text{交付普通株式数}}{\text{時価}}}{\text{既発行普通株式数} + \text{交付普通株式数}}$$

- ( ) 取得価額調整式に使用する時価を下回る払込金額をもって普通株式を発行または自己株式である普通株式を処分する場合（無償割当ての場合を含む。）（ただし、当銀行の普通株式の交付を請求できる取得請求権付株式もしくは新株予約権（新株予約権付社債に付されたものを含む。以下本において同じ。）その他の証券（以下、「取得請求権付株式等」という。）または当銀行の普通株式の交付と引換えに当銀行が取得することができる取得条項付株式もしくは取得条項付新株予約権その他の証券（以下、「取得条項付株式等」という。）が取得または行使され、これに対して普通株式が交付される場合を除く。）  
調整後取得価額は、払込期日（払込期間が定められた場合は当該払込期間の末日とする。以下同じ。）（無償割当ての場合はその効力発生日）の翌日以降、または株主に募集株式の割当てを受ける権利を与えるためもしくは無償割当てのための基準日がある場合はその日の翌日以降、これを適用する。
- ( ) 株式の分割をする場合  
調整後取得価額は、株式の分割のための基準日に分割により増加する普通株式数（基準日における当銀行の自己株式である普通株式に係り増加する普通株式数を除く。）が交付されたものとみなして取得価額調整式を適用して算出し、その基準日の翌日以降、これを適用する。
- ( ) 取得価額調整式に使用する時価を下回る価額（下記二．に定義する意味を有する。以下、本( )、下記( )および( )ならびに下記八．( )において同じ。）をもって当銀行の普通株式の交付を請求できる取得請求権付株式等を発行する場合（無償割当ての場合を含む。）  
調整後取得価額は、当該取得請求権付株式等の払込期日（新株予約権の場合は割当日）（無償割当ての場合はその効力発生日）に、または株主に取得請求権付株式等の割当てを受ける権利を与えるためもしくは無償割当てのための基準日がある場合はその日に、当該取得請求権付株式等の全部が当初の条件で取得または行使されて普通株式が交付されたものとみなして取得価額調整式を適用して算出し、その払込期日（新株予約権の場合は割当日）（無償割当ての場合はその効力発生日）の翌日以降、またはその基準日の翌日以降、これを適用する。  
上記にかかわらず、上記の普通株式が交付されたものとみなされる日において価額が確定しておらず、後日一定の日（以下、「価額決定日」という。）に価額が決定される取得請求権付株式等を発行した場合において、決定された価額が取得価額調整式に使用する時価を下回る場合には、調整後取得価額は、当該価額決定日に残存する取得請求権付株式等の全部が価額決定日に確定した条件で取得または行使されて普通株式が交付されたものとみなして取得価額調整式を適用して算出し、当該価額決定日の翌日以降これを適用する。
- ( ) 当銀行が発行した取得請求権付株式等に、価額がその発行日以降に修正される条件（本イ．またはロ．と類似する希薄化防止のための調整を除く。）が付されている場合で、当該修正が行われる日（以下、「修正日」という。）における修正後の価額（以下、「修正価額」という。）が取得価額調整式に使用する時価を下回る場合  
調整後取得価額は、修正日に、残存する当該取得請求権付株式等の全部が修正価額で取得または行使されて普通株式が交付されたものとみなして取得価額調整式を適用して算出し、当該修正日の翌日以降これを適用する。  
なお、かかる取得価額調整式の適用に際しては、下記(a)ないし(c)の場合に応じて、調整後取得価額を適用する日の前日において有効な取得価額に、それぞれの場合に定める割合（以下、「調整係数」という。）を乗じた額を調整前取得価額とみなすものとする。
- (a) 当該取得請求権付株式等について当該修正日前に上記( )または本( )による調整が行われていない場合  
調整係数は1とする。
- (b) 当該取得請求権付株式等について当該修正日の前に上記( )または本( )による調整が行われている場合であって、当該調整後、当該修正日までの間に、上記( )による取得価額の修正が行われている場合  
調整係数は1とする。  
ただし、下限取得価額の算定においては、調整係数は、上記( )または本( )による直前の調整を行う前の下限取得価額を当該調整後の下限取得価額で除した割合とする。
- (c) 当該取得請求権付株式等について当該修正日の前に上記( )または本( )による調整が行われている場合であって、当該調整後、当該修正日までの間に、上記( )による取得価額の修正が行われていない場合  
調整係数は、上記( )または本( )による直前の調整を行う前の取得価額を当該調整後の取得価額で除した割合とする。



- ( ) 取得条項付株式等の取得と引換えに取得価額調整式に使用される時価を下回る価額をもって普通株式を交付する場合  
調整後取得価額は、取得日の翌日以降これを適用する。  
ただし、当該取得条項付株式等について既に上記( )または( )による取得価額の調整が行われている場合には、調整後取得価額は、当該取得と引換えに普通株式が交付された後の完全希薄化後普通株式数（下記ホ．に定義する。）が、当該取得の直前の既発行普通株式数を超えるとときに限り、当該超過する普通株式数が交付されたものとみなして取得価額調整式を適用して算出し、取得の直前の既発行普通株式数を超えないときは、本( )による調整は行わない。
- ( ) 株式の併合をする場合  
調整後取得価額は、株式の併合の効力発生日以降、併合により減少した普通株式数（効力発生日における当銀行の自己株式である普通株式に係り減少した普通株式数を除く。）を負の値で表示して交付普通株式数とみなして取得価額調整式を適用して算出し、これを適用する。
- ロ．上記イ．( )ないし( )に掲げる場合のほか、合併、会社分割、株式交換または株式移転等により、取得価額（下限取得価額を含む。）の調整を必要とする場合は、取締役会が適当と判断する取得価額（下限取得価額を含む。）に変更される。
- ハ．( ) 取得価額調整式に使用する「時価」は、調整後取得価額を適用する日に先立つ5連続取引日の終値の平均値（終値のない日数を除く。）とする。ただし、平均値の計算は円位未満小数第1位まで算出し、その小数第1位を切り捨てる。なお、上記5連続取引日の間に、取得価額の調整事由が生じた場合、調整後取得価額は、本 に準じて調整する。
- ( ) 取得価額調整式に使用する「調整前取得価額」は、調整後取得価額を適用する日の前日において有効な取得価額とする。
- ( ) 取得価額調整式に使用する「既発行普通株式数」は、基準日がある場合はその日（上記イ．( )ないし( )）に基づき当該基準日において交付されたものとみなされる普通株式数は含まない。）の、基準日がない場合は調整後取得価額を適用する日の1ヶ月前の日の、当銀行の発行済普通株式数（自己株式である普通株式数を除く。）に当該取得価額の調整の前に上記イ．およびロ．に基づき「交付普通株式数」とみなされた普通株式であって未だ交付されていない普通株式数（ある取得請求権付株式等について上記イ．( ) (b)または(c)に基づく調整が初めて適用される日（当該日を含む。）からは、当該取得請求権付株式等に係る直近の上記イ．( ) (b)または(c)に基づく調整に先立って適用された上記イ．( )または( )に基づく調整により「交付普通株式数」とみなされた普通株式数は含まない。）を加えたものとする。
- ( ) 取得価額調整式に使用する「1株当たりの払込金額」とは、上記イ．( )の場合には、当該払込金額（無償割当ての場合は0円）（金銭以外の財産による払込の場合には適正な評価額）、上記イ．( )および( )の場合には0円、上記イ．( )ないし( )の場合には価額（ただし、( )の場合は修正価額）とする。
- ニ．上記イ．( )ないし( )および上記ハ．( )において「価額」とは、取得請求権付株式等または取得条項付株式等の発行に際して払込みがなされた額（新株予約権の場合には、その行使に際して出資される財産の価額を加えた額とする。）から、その取得または行使に際して当該取得請求権付株式等または取得条項付株式等の所持人に交付される普通株式以外の財産の価額を控除した金額を、その取得または行使に際して交付される普通株式数で除した金額をいう。
- ホ．上記イ．( )において「完全希薄化後普通株式数」とは、調整後取得価額を適用する日の既発行普通株式数から、上記ハ．( )に従って既発行普通株式数に含められている未だ交付されていない普通株式数で当該取得条項付株式等に係るものを除いて、当該取得条項付株式等の取得により交付される普通株式数を加えたものとする。
- ヘ．上記イ．( )ないし( )において、当該各行為に係る基準日が定められ、かつ当該各行為が当該基準日以降に開催される当銀行の株主総会における一定の事項に関する承認決議を停止条件としている場合には、上記イ．( )ないし( )の規定にかかわらず、調整後取得価額は、当該承認決議をした株主総会の終結の日の翌日以降にこれを適用する。
- ト．取得価額調整式により算出された調整後取得価額と調整前取得価額との差額が1円未満にとどまるときは、取得価額の調整は、これを行わない。ただし、その後取得価額調整式による取得価額の調整を必要とする事由が発生し、取得価額を算出する場合には、取得価額調整式中の調整前取得価額に代えて調整前取得価額からこの差額を差し引いた額を使用する。

#### 合理的な措置

上記 ないし に定める取得価額（下記（10） に定める一斉取得価額を含む。以下、本 において同じ。）は、希薄化防止および異なる種類の株式の株主間の実質的公平の見地から解釈されるものとし、その算定が困難となる場合または算定の結果が不合理となる場合には、当銀行の取締役会は、取得価額の適切な調整その他の合理的に必要な措置をとるものとする。

#### 取得請求受付場所

大阪市中央区北浜四丁目5番33号

住友信託銀行株式会社証券代行部

なお、住友信託銀行株式会社は、平成24年4月1日をもって、中央三井信託銀行株式会社及び中央三井アセット信託銀行株式会社と合併し、商号を三井住友信託銀行株式会社に変更しております。

#### 取得請求の効力発生

取得請求の効力は、取得請求に要する書類が上記 に記載する取得請求受付場所に到着したときに発生する。

#### (9) 金銭を対価とする取得条項

##### 金銭を対価とする取得条項

当銀行は、平成31年12月29日以降、取締役会が別に定める日（以下、「取得日」という。）が到来したときは、法令上可能な範囲で、第1種優先株式の全部または一部を取得することができる。ただし、取締役会は、当該取締役会の開催日までの30連続取引日（開催日を含む。）の全ての日において終値が下限取得価額を下回っている場合で、かつ、金融庁の事前承認を得ている場合に限り、取得日を定めることができる。この場合、当銀行は、かかる第1種優先株式を取得するのと引換えに、下記 に定める財産を第1種優先株主に対して交付するものとする。なお、第1種優先株式の一部を取得するときは、按分比例の方法による。取得日の決定後も上記（8） に定める取得請求権の行使は妨げられないものとする。

#### 取得と引換えに交付すべき財産

当銀行は、第1種優先株式の取得と引換えに、第1種優先株式1株につき、第1種優先株式1株当たりの払込金額相当額（ただし、第1種優先株式につき、株式の分割、株式無償割当て、株式の併合またはこれに類する事由があった場合には、適切に調整される。）に経過第1種優先配当金相当額を加えた額の金銭を交付する。なお、本 においては、上記（6） に定める経過第1種優先配当金相当額の計算における「残余財産の分配が行われる日」および「分配日」をいずれも「取得日」と読み替えて、経過第1種優先配当金相当額を計算する

#### (10) 普通株式を対価とする取得条項

##### 普通株式を対価とする取得条項

当銀行は、取得請求期間の末日までに当銀行に取得されていない第1種優先株式の全てを取得請求期間の末日の翌日（以下、「一斉取得日」という。）をもって取得する。この場合、当銀行は、かかる第1種優先株式を取得するのと引換えに、各第1種優先株主に対し、その有する第1種優先株式数に第1種優先株式1株当たりの払込金額相当額（ただし、第1種優先株式につき、株式の分割、株式無償割当て、株式の併合またはこれに類する事由があった場合には、適切に調整される。）を乗じた額を下記 に定める普通株式の時価（以下、「一斉取得価額」という。）で除した数の普通株式を交付するものとする。第1種優先株式の取得と引換えに交付すべき普通株式の数に1株に満たない端数がある場合には、会社法第234条に従ってこれを取扱う。

#### 一斉取得価額

一斉取得価額は、一斉取得日に先立つ45取引日目に始まる30連続取引日の毎日の終値の平均値（終値が算出されない日を除く。）に相当する金額（円位未満小数第1位まで算出し、その小数第1位を切り捨てる。）とする。ただし、かかる計算の結果、一斉取得価額が下限取得価額を下回る場合は、一斉取得価額は下限取得価額とする。

#### (11) 株式の分割または併合および株式無償割当て

##### 分割または併合

当銀行は、株式の分割または併合を行うときは、普通株式および第1種優先株式の種類ごとに、同時に同一の割合で行う。

##### 株式無償割当て

当銀行は、株式無償割当てを行うときは、普通株式および第1種優先株式の種類ごとに、当該種類の株式の無償割当てを、同時に同一の割合で行う。

(2)【新株予約権等の状況】

平成20年8月8日取締役会において決議されたもの

	事業年度末現在 (平成24年3月31日)	提出日の前月末現在 (平成24年5月31日)
新株予約権の数(個)	92(注1)	92(注1)
新株予約権のうち自己新株予約権の数(個)		
新株予約権の目的となる株式の種類	普通株式	同左
新株予約権の目的となる株式の数(株)	92,000(注2)	92,000(注2)
新株予約権の行使時の払込金額(円)	1株当たり1円	同左
新株予約権の行使期間	自平成20年8月27日 至平成50年8月26日	同左
新株予約権の行使により株式を発行する場合の株式の発行価格及び資本組入額(円)	発行価格 95円 資本組入額 48円	同左
新株予約権の行使の条件	(注3)	(注3)
新株予約権の譲渡に関する事項	譲渡による新株予約権の取得については、認めないものとする。	同左
代用払込みに関する事項		
組織再編成行為に伴う新株予約権の交付に関する事項	(注4)	(注4)

平成21年8月12日取締役会において決議されたもの

	事業年度末現在 (平成24年3月31日)	提出日の前月末現在 (平成24年5月31日)
新株予約権の数(個)	112(注1)	112(注1)
新株予約権のうち自己新株予約権の数(個)		
新株予約権の目的となる株式の種類	普通株式	同左
新株予約権の目的となる株式の数(株)	112,000(注2)	112,000(注2)
新株予約権の行使時の払込金額(円)	1株当たり1円	同左
新株予約権の行使期間	自平成21年8月28日 至平成51年8月27日	同左
新株予約権の行使により株式を発行する場合の株式の発行価格及び資本組入額(円)	発行価格 83円 資本組入額 42円	同左
新株予約権の行使の条件	(注3)	(注3)
新株予約権の譲渡に関する事項	譲渡による新株予約権の取得については、認めないものとする。	同左
代用払込みに関する事項		
組織再編成行為に伴う新株予約権の交付に関する事項	(注4)	(注4)

平成22年 8月12日取締役会において決議されたもの

	事業年度末現在 (平成24年 3月31日)	提出日の前月末現在 (平成24年 5月31日)
新株予約権の数(個)	146(注1)	146(注1)
新株予約権のうち自己新株予約権の数(個)		
新株予約権の目的となる株式の種類	普通株式	同左
新株予約権の目的となる株式の数(株)	146,000(注2)	146,000(注2)
新株予約権の行使時の払込金額(円)	1株当たり1円	同左
新株予約権の行使期間	自平成22年9月1日 至平成52年8月31日	同左
新株予約権の行使により株式を発行する場合の株式の発行価格及び資本組入額(円)	発行価格 67円 資本組入額 34円	同左
新株予約権の行使の条件	(注3)	(注3)
新株予約権の譲渡に関する事項	譲渡による新株予約権の取得については、認めないものとする。	同左
代用払込みに関する事項		
組織再編成行為に伴う新株予約権の交付に関する事項	(注4)	(注4)

平成23年 8月 8日取締役会において決議されたもの

	事業年度末現在 (平成24年 3月31日)	提出日の前月末現在 (平成24年 5月31日)
新株予約権の数(個)	146(注1)	146(注1)
新株予約権のうち自己新株予約権の数(個)		
新株予約権の目的となる株式の種類	普通株式	同左
新株予約権の目的となる株式の数(株)	146,000(注2)	146,000(注2)
新株予約権の行使時の払込金額(円)	1株当たり1円	同左
新株予約権の行使期間	自平成23年8月26日 至平成53年8月25日	同左
新株予約権の行使により株式を発行する場合の株式の発行価格及び資本組入額(円)	発行価格 75円 資本組入額 38円	同左
新株予約権の行使の条件	(注3)	(注3)
新株予約権の譲渡に関する事項	譲渡による新株予約権の取得については、認めないものとする。	同左
代用払込みに関する事項		
組織再編成行為に伴う新株予約権の交付に関する事項	(注4)	(注4)

(注1) 新株予約権1個当たりの目的である株式数(以下、「付与株式数」という。)は1,000株とする。

(注2) 新株予約権の割当日後に当行が株式分割または株式併合を行う場合、次の算式により付与株式数を調整するものとする。ただし、かかる調整は本件新株予約権のうち、当該時点で行使されていない新株予約権の付与株式数について行われ、調整により生じる1株未満の端数については、これを切り捨てる。

調整後付与株式数 = 調整前付与株式数 × 分割・併合の比率

また、当行が合併、会社分割、株式交換または株式移転(以下総称して「合併等」という。)を行う場合、株式の無償割当を行う場合、その他付与株式数の調整を必要とする場合には、合併等、株式の無償割当の条件等を勘案のうえ、合理的な範囲内で付与株式数を調整することができる。

(注3) 新株予約権の行使の条件

(1) 新株予約権者は、権利行使時において、当行の取締役の地位を喪失した時に限り、新株予約権を行使できるものとする。ただし、この場合、新株予約権者は、地位を喪失した日の翌日から10日を経過するまでの間に限り、一括してのみ新株予約権を行使することができる。

(2) 新株予約権者が死亡した場合、新株予約権が、新株予約権者の法定相続人のうち配偶者又は一親等の親族の1名(以下、「相続承継人」という。)のみに帰属した場合に限り、相続承継人は次の各号の条件のもと、新株予約権を行使することができる。ただし、刑法犯のうち、重大な事犯を行ったと認められる者は、相続承継人となることができない。

相続承継人が死亡した場合、その相続人は新株予約権を相続することはできない。

相続承継人は、相続開始後10カ月以内かつ権利行使期間の最終日までに当行所定の相続手続を完了しなければならない。

相続承継人は、所定の行使期間内で、かつ、当行所定の相続手続完了時から3カ月以内に限り新株予約権を行使することができる。

(3) その他権利行使の条件は、当行と新株予約権者との間で締結する「新株予約権割当契約書」に定めるところによる。

(注4) 当行が組織再編を実施する際の新株予約権の取扱い

組織再編に際して定める契約書または計画書等に以下定める株式会社の新株予約権を交付する旨を定めた場合には、当該組織再編の比率に応じて、以下に定める株式会社の新株予約権を交付するものとする。

(1) 合併(当行が消滅する場合に限る)

合併後存続する株式会社または合併により設立する株式会社

(2) 吸収分割

吸収分割をする株式会社とその事業に関して有する権利義務の全部または一部を承継する株式会社

(3) 新設分割

新設分割により設立する株式会社

(4) 株式交換

株式交換をする株式会社の発行済株式の全部を取得する株式会社

(5) 株式移転

株式移転により設立する株式会社

( 3 ) 【行使価額修正条項付新株予約権付社債券等の行使状況等】

第1種優先株式

	第4四半期会計期間 (平成24年1月1日から 平成24年3月31日まで)	第132期 (平成23年4月1日から 平成24年3月31日まで)
当該期間に権利行使された当該行使価額修正条項付新株予約権付社債券等の数(個)	-	-
当該期間の権利行使に係る交付株式数(株)	-	-
当該期間の権利行使に係る平均行使価額等(円)	-	-
当該期間の権利行使に係る資金調達額(百万円)	-	-
当該期間の末日における権利行使された当該行使価額修正条項付新株予約権付社債券等の数の累計(個)	-	-
当該期間の末日における当該行使価額修正条項付新株予約権付社債券等に係る累計の交付株式数(株)	-	-
当該期間の末日における当該行使価額修正条項付新株予約権付社債券等に係る累計の平均行使価額等(円)	-	-
当該期間の末日における当該行使価額修正条項付新株予約権付社債券等に係る累計の資金調達額(百万円)	-	-

( 4 ) 【ライツプランの内容】

該当事項はありません。

( 5 ) 【発行済株式総数、資本金等の推移】

年月日	発行済株式総 数増減数 (千株)	発行済株式総 数残高 (千株)	資本金増減額 (千円)	資本金残高 (千円)	資本準備金増 減額 (千円)	資本準備金残 高(千円)
平成21年8月4日 (注)1	-	102,448	-	12,044,000	5,000,000	4,251,232
平成21年12月28日 (注)2	75,000	177,448	7,500,000	19,544,000	7,500,000	11,751,232

(注)1. 会社法第448条第1項の規定に基づき、資本準備金を取崩し、その他資本剰余金に振り替えたものであります。

2. 有償 第三者割当(第1種優先株式)

発行株数 75,000千株  
発行価格 1株につき200円  
資本組入額 1株につき100円  
割当先 株式会社整理回収機構

(6) 【所有者別状況】

普通株式

平成24年3月31日現在

区分	株式の状況(1単元の株式数1,000株)							計	単元未満株式の状況(株)
	政府及び地方公共団体	金融機関	金融商品取引業者	その他の法人	外国法人等		個人その他		
					個人以外	個人			
株主数(人)	2	26	28	682	18	1	6,878	7,635	-
所有株式数(単元)	6	18,256	1,116	26,836	315	1	54,945	101,475	973,000
所有株式数の割合(%)	0.00	17.99	1.10	26.45	0.31	0.00	54.15	100.00	-

(注) 自己株式1,363,980株(うち、ストックオプション制度に係るもの496,000株)は「個人その他」に1,363単元、「単元未満株式の状況」に980株含まれております。

第1種優先株式

平成24年3月31日現在

区分	株式の状況(1単元の株式数1,000株)							計	単元未満株式の状況(株)
	政府及び地方公共団体	金融機関	金融商品取引業者	その他の法人	外国法人等		個人その他		
					個人以外	個人			
株主数(人)	-	1	-	-	-	-	-	1	-
所有株式数(単元)	-	75,000	-	-	-	-	-	75,000	-
所有株式数の割合(%)	-	100.00	-	-	-	-	-	100.00	-

(7) 【大株主の状況】

所有株式数別

平成24年3月31日現在

氏名又は名称	住所	所有株式数(千株)	発行済株式総数に対する所有株式数の割合(%)
株式会社整理回収機構	東京都中野区本町2丁目46番1号	75,000	42.26
日本トラスティ・サービス信託銀行株式会社(信託口)	東京都中央区晴海1丁目8番11号	4,662	2.62
高知銀行持株会	高知県高知市堺町2番24号	4,528	2.55
日本トラスティ・サービス信託銀行株式会社(信託口4)	東京都中央区晴海1丁目8番11号	3,484	1.96
株式会社損害保険ジャパン	東京都新宿区西新宿1丁目26番1号	2,748	1.54
株式会社豊和銀行	大分県大分市王子中町4番10号	1,474	0.83
株式会社高知銀行	高知県高知市堺町2番24号	1,363	0.76
株式会社アメリカン・クラブ・インターナショナル	島根県出雲市平田町7121	1,179	0.66
株式会社近森産業	高知県高知市稲荷町103番地	1,079	0.60
住友信託銀行株式会社	大阪府大阪市中央区北浜4丁目5番33号	1,042	0.58
計		96,560	54.41

(注) 1. 上記の信託銀行所有株式数のうち、当該銀行の信託業務に係る株式数は、次のとおりであります。

日本トラスティ・サービス信託銀行株式会社(信託口) 4,662千株  
日本トラスティ・サービス信託銀行株式会社(信託口4) 3,484千株

2. 当行は、自己株式1,363,980株を所有しており、発行済株式総数に対する当該自己株式数の割合は0.76%であります。

3. 住友信託銀行株式会社は、平成24年4月1日をもって、中央三井信託銀行株式会社及び中央三井アセット信託銀行株式会社と合併し、商号を三井住友信託銀行株式会社に変更しております。

4. 発行済株式総数に対する所有株式数の割合は、小数点第3位以下を切り捨てて表示しております。

所有議決権数別

平成24年3月31日現在

氏名又は名称	住所	所有議決権数 (個)	総株主の議決権に 対する所有議決権 数の割合(%)
日本トラスティ・サービス信託銀行株式会社(信託口)	東京都中央区晴海1丁目8番11号	4,662	4.65
高知銀行持株会	高知県高知市堺町2番24号	4,528	4.52
日本トラスティ・サービス信託銀行株式会社(信託口4)	東京都中央区晴海1丁目8番11号	3,484	3.48
株式会社損害保険ジャパン	東京都新宿区西新宿1丁目26番1号	2,748	2.74
株式会社豊和銀行	大分県大分市王子中町4番10号	1,474	1.47
株式会社アメリカン・クラブ・インターナショナル	島根県出雲市平田町7121	1,179	1.17
株式会社近森産業	高知県高知市稲荷町103番地	1,079	1.07
住友信託銀行株式会社	大阪府大阪市中央区北浜4丁目5番33号	1,042	1.04
株式会社淀川製鋼所	大阪府大阪市中央区南本町4丁目1番1号	926	0.92
遠藤四郎	東京都稲城市	900	0.89
計		22,022	21.99

(注) 1. 上記の信託銀行所有株式数のうち、当該銀行の信託業務に係る議決権数は、次のとおりであります。

日本トラスティ・サービス信託銀行株式会社(信託口) 4,662個

日本トラスティ・サービス信託銀行株式会社(信託口4) 3,484個

2. 住友信託銀行株式会社は、平成24年4月1日をもって、中央三井信託銀行株式会社及び中央三井アセット信託銀行株式会社と合併し、商号を三井住友信託銀行株式会社に変更しております。

3. 上記 所有株式数別に記載している株式会社整理回収機構所有の第1種優先株式は、議決権を有していません。なお、第1種優先株式の所有者は、下記のとおりであります。また、第1種優先株式の内容については、「1株式等の状況(1)株式の総数等 発行済株式」に記載しております。

第1種優先株式

平成24年3月31日現在

氏名又は名称	住所	所有株式数 (千株)	総株主の議決権に 対する所有議決権数の割合(%)
株式会社整理回収機構	東京都中野区本町2丁目46番1号	75,000	
計		75,000	



( 8 ) 【議決権の状況】  
【発行済株式】

平成24年3月31日現在

区分	株式数(株)	議決権の数(個)	内容
無議決権株式	第1種優先株式 75,000,000		(注)1
議決権制限株式(自己株式等)			
議決権制限株式(その他)			
完全議決権株式(自己株式等)	普通株式 1,363,000		当行保有の普通株式
完全議決権株式(その他)	普通株式 100,112,000	100,112	
単元未満株式	普通株式 973,000(注)2		一単元(1,000株)未満の株式
発行済株式総数	177,448,000		
総株主の議決権		100,112	

(注)1. 第1種優先株式の内容については、「1 株式等の状況(1) 株式の総数等 発行済株式」に記載しております。

2. 「単元未満株式」の欄には、当行所有の自己株式が980株含まれております。

【自己株式等】

平成24年3月31日現在

所有者の氏名又は名称	所有者の住所	自己名義所有株式数(株)	他人名義所有株式数(株)	所有株式数の合計(株)	発行済株式総数に対する所有株式数の割合(%)
株式会社高知銀行	高知県高知市堺町2番24号	1,363,000		1,363,000	0.76
計		1,363,000		1,363,000	0.76

( 9 ) 【ストックオプション制度の内容】

平成20年8月8日の取締役会において決議されたもの

当該制度は、会社法に基づき株式報酬型ストックオプションとして、取締役に対して新株予約権を割当てることを、平成20年8月8日の取締役会において決議されたものであり、その内容は次のとおりであります。

決議年月日	平成20年8月8日
付与対象者の区分及び人数(名)	取締役: 7名
新株予約権の目的となる株式の種類	普通株式
株式の数(株)	136,000株
新株予約権の行使時の払込金額(円)	1株当たり1円
新株予約権の行使期間	平成20年8月27日~平成50年8月26日
新株予約権の行使の条件	新株予約権者は、当行の取締役の地位を喪失した日の翌日から10日を経過する日までに限り、新株予約権を行使できるものとする。 その他の新株予約権の行使の条件は、新株予約権の募集事項を決定する取締役会において定める。
新株予約権の譲渡に関する事項	譲渡による新株予約権の取得については、認めないものとする。
代用払込みに関する事項	
組織再編成行為に伴う新株予約権の交付に関する事項	

平成21年8月12日の取締役会において決議されたもの

当該制度は、会社法に基づき株式報酬型ストックオプションとして、取締役に対して新株予約権を割当てることを、平成21年8月12日の取締役会において決議されたものであり、その内容は次のとおりであります。

決議年月日	平成21年8月12日
付与対象者の区分及び人数(名)	取締役：7名
新株予約権の目的となる株式の種類	普通株式
株式の数(株)	129,000株
新株予約権の行使時の払込金額(円)	1株当たり1円
新株予約権の行使期間	平成21年8月28日～平成51年8月27日
新株予約権の行使の条件	新株予約権者は、当行の取締役の地位を喪失した日の翌日から10日を経過する日までに限り、新株予約権を行使できるものとする。 その他の新株予約権の行使の条件は、新株予約権の募集事項を決定する取締役会において定める。
新株予約権の譲渡に関する事項	譲渡による新株予約権の取得については、認めないものとする。
代用払込みに関する事項	
組織再編成行為に伴う新株予約権の交付に関する事項	

平成22年8月12日の取締役会において決議されたもの

当該制度は、会社法に基づき株式報酬型ストックオプションとして、取締役に対して新株予約権を割当てることを、平成22年8月12日の取締役会において決議されたものであり、その内容は次のとおりであります

決議年月日	平成22年8月12日
付与対象者の区分及び人数(名)	取締役：7名
新株予約権の目的となる株式の種類	普通株式
株式の数(株)	146,000株
新株予約権の行使時の払込金額(円)	1株当たり1円
新株予約権の行使期間	平成22年9月1日～平成52年8月31日
新株予約権の行使の条件	新株予約権者は、当行の取締役の地位を喪失した日の翌日から10日を経過する日までに限り、新株予約権を行使できるものとする。 その他の新株予約権の行使の条件は、新株予約権の募集事項を決定する取締役会において定める。
新株予約権の譲渡に関する事項	譲渡による新株予約権の取得については、認めないものとする。
代用払込みに関する事項	
組織再編成行為に伴う新株予約権の交付に関する事項	

平成23年8月8日の取締役会において決議されたもの

当該制度は、会社法に基づき株式報酬型ストックオプションとして、取締役に対して新株予約権を割当ててを、平成23年8月8日の取締役会において決議されたものであり、その内容は次のとおりであります

決議年月日	平成23年8月8日
付与対象者の区分及び人数(名)	取締役：8名
新株予約権の目的となる株式の種類	普通株式
株式の数(株)	146,000株
新株予約権の行使時の払込金額(円)	1株当たり1円
新株予約権の行使期間	平成23年8月26日～平成53年8月25日
新株予約権の行使の条件	新株予約権者は、当行の取締役の地位を喪失した日の翌日から10日を経過する日までに限り、新株予約権を行使できるものとする。 その他の新株予約権の行使の条件は、新株予約権の募集事項を決定する取締役会において定める。
新株予約権の譲渡に関する事項	譲渡による新株予約権の取得については、認めないものとする。
代用払込みに関する事項	
組織再編成行為に伴う新株予約権の交付に関する事項	

## 2【自己株式の取得等の状況】

【株式の種類等】 会社法第155条第7号に該当する普通株式の取得

### (1)【株主総会決議による取得の状況】

該当事項なし。

### (2)【取締役会決議による取得の状況】

該当事項なし。

### (3)【株主総会決議又は取締役会決議に基づかないものの内容】

区分	株式数(株)	価額の総額(円)
当事業年度における取得自己株式	6,310	532,839
当期間における取得自己株式	500	45,500

(注) 当期間における取得自己株式には、平成24年6月1日からこの有価証券報告書提出日までの単元未満株式の買取りによる株式は含まれておりません。

### (4)【取得自己株式の処理状況及び保有状況】

区分	当事業年度		当期間	
	株式数(株)	処分価額の総額(円)	株式数(株)	処分価額の総額(円)
引き受ける者の募集を行った取得自己株式	-	-	-	-
消却の処分を行った取得自己株式	-	-	-	-
合併、株式交換、会社分割に係る移転を行った取得自己株式	-	-	-	-
その他 (ストック・オプションの行使)	-	-	-	-
(単元未満株式の買増請求による売渡)	150	24,258	-	-
保有自己株式数	1,363,980		1,364,480	

(注) 1. 当期間における「その他(ストック・オプションの行使)及び(単元未満株式の買増請求による売渡)」には、平成24年6月1日からこの有価証券報告書提出日までの単元未満株式の買増請求による株式は含めておりません。

2. 当期間における「保有自己株式数」には、平成24年6月1日からこの有価証券報告書提出日までのストック・オプションの行使、単元未満株式の買取及び売渡による株式数は含まれておりません。

### 3【配当政策】

当行は、地域金融機関として公共的、社会的使命を果たすため、安定的な経営基盤の確保と健全な財務体質への強化を図るとともに、配当につきましては、フローの利益とストックの内部留保に応じ、弾力的に配分する方針としております。

これらの剰余金の配当の決定機関は、期末配当については株主総会、中間配当については取締役会であります。

当行は、取締役会の決議により、毎年9月30日を基準日として、中間配当を行うことができる旨を定款に定めております。

なお、当事業年度に係る剰余金の配当は以下のとおりであります。

決議年月日	配当金の総額（百万円）	1株当たり配当金（円）
平成24年6月27日	普通株式 252	普通株式 2.50
定時株主総会決議	第1種優先株式 235	第1種優先株式 3.14

### 4【株価の推移】

#### （1）【最近5年間の事業年度別最高・最低株価】

回次	第128期	第129期	第130期	第131期	第132期
決算年月	平成20年3月	平成21年3月	平成22年3月	平成23年3月	平成24年3月
最高（円）	241	127	91	102	111
最低（円）	125	49	63	65	71

（注）最高・最低株価は、東京証券取引所市場第二部におけるものであります。

#### （2）【最近6月間の月別最高・最低株価】

月別	平成23年10月	11月	12月	平成24年1月	2月	3月
最高（円）	78	78	81	87	107	111
最低（円）	71	73	75	79	83	95

（注）最高・最低株価は、東京証券取引所市場第二部におけるものであります。

5 【役員 の 状 況】

役名	職名	氏名	生年月日	略歴	任期	所有株式数 (千株)
取締役会長 代表取締役		伊野部 重晃	昭和17年3月7日生	昭和39年4月 株式会社日本長期信用銀行(現株式会社新生銀行)入行 昭和54年8月 同行池袋支店副長 昭和57年8月 同行退社 昭和57年9月 当行入行 昭和58年6月 取締役本町支店長 昭和61年10月 取締役審査部長 昭和62年6月 取締役営業本部副本部長兼審査部長 平成2年4月 取締役資金証券部長 平成5年1月 常務取締役 平成11年4月 常務取締役営業本部長 平成12年5月 常務取締役 平成12年6月 取締役副頭取 平成18年6月 取締役頭取 平成24年4月 取締役会長(現職)	平成23年 6月から 2年	183
取締役頭取 代表取締役		森下 勝彦	昭和29年2月5日生	昭和52年4月 当行入行 平成10年4月 審査部主任審査役  平成11年9月 本店営業部貸付一課長  平成13年4月 本店営業部貸付グループ長  平成14年6月 今治支店長  平成15年6月 経営統括部グループ長  平成17年6月 経営統括部長  平成18年6月 取締役経営統括部長 平成19年11月 常務取締役  平成20年4月 専務取締役  平成24年4月 取締役頭取(現職)	平成23年 6月から 2年	34
常務取締役		堤 俊治	昭和25年10月5日生	昭和48年4月 当行入行 平成6年4月 企画部主任調査役 平成8年4月 企画部部長代理 平成9年4月 総合企画部部長代理 平成12年5月 経営統括部グループ長 平成15年6月 経営統括部長 平成17年6月 取締役営業統括部長 平成19年6月 常務取締役(現職)	平成23年 6月から 2年	32
常務取締役		岡林 豊	昭和30年7月15日生	昭和53年4月 当行入行 平成12年5月 御座支店長 平成14年6月 一宮支店長 平成16年4月 徳島支店長 平成17年9月 大阪支店長 平成19年4月 本店営業部長 平成19年6月 取締役本店営業部長 平成21年6月 取締役総務部長 平成24年6月 常務取締役(現職)	平成23年 6月から 2年	29

役名	職名	氏名	生年月日	略歴	任期	所有株式数 (千株)
取締役	本店営業部長	田中 克典	昭和28年12月19日生	昭和51年4月 当行入行 平成11年4月 大正支店長 平成13年4月 営業統括部主任業務役 平成13年10月 県庁支店長 平成15年9月 融資統括部グループ長 平成18年4月 営業統括部グループ長 平成19年6月 営業統括部付エリア統括部長 平成20年9月 営業統括部長 平成21年6月 取締役営業統括部長 平成23年4月 取締役本店営業部長(現職)	平成23年 6月から 2年	15
取締役	経営統括部長	和田 広男 (注)	昭和33年2月16日生	昭和55年4月 当行入行 平成14年4月 経営統括部主任業務役 平成17年6月 経営統括部グループ長 平成20年4月 市場金融部グループ長 平成21年4月 経営統括部付部長 平成21年9月 経営統括部長 平成23年6月 取締役経営統括部長(現職)	平成23年 6月から 2年	14
取締役	人事部長	植田 茂	昭和30年2月18日生	昭和52年4月 当行入行 平成12年5月 大杉支店長 平成14年4月 朝倉支店長 平成15年7月 総務部グループ長 平成18年7月 コンプライアンス統括部グループ長 平成19年6月 コンプライアンス統括部長 平成21年6月 人事部長 平成24年6月 取締役人事部長(現職)	平成24年 6月から 1年	13
取締役		島田 京子	昭和21年12月16日生	昭和40年4月 高知県庁入庁 平成9年4月 高知県文化環境部国際交流課長 平成12年4月 高知県総務部文書学事課長 平成13年4月 高知県総務部県政情報課長 平成15年4月 高知県文化環境部副部長 平成17年4月 高知県文化環境部長 平成19年4月 財団法人高知県文化財団専務理事 平成19年11月 財団法人高知県文化財団理事長 平成20年1月 高知市特別職報酬等審議会委員 (現職) 平成23年4月 高知県農業会議常任会議員(現職) 平成23年8月 高知家庭裁判所委員会委員(現職) 平成24年3月 高知県公安委員会委員(現職) 平成24年6月 当行取締役(現職)	平成24年 6月から 1年	-

(注) 和田広男の氏名に関しましては、「開示用電子情報処理組織等による流通開示手続ガイドライン」(金融庁総務企画局)の規定により使用可能とされている文字以外を含んでいるため、電子開示システム(EDINET)上、使用できる文字で代用しております。

役名	職名	氏名	生年月日	略歴	任期	所有株式数 (千株)
常勤監査役		立岩 幸二	昭和24年12月13日生	昭和43年4月 大蔵省(現 財務省)四国財務局入局 平成4年7月 四国財務局高知財務事務所理財課長 平成6年7月 四国財務局総務部総務課課長補佐 平成8年7月 四国財務局総務部財務広報官 平成9年7月 四国財務局管財部直轄財産課長 平成10年6月 四国財務局財務局監察官 平成12年7月 四国財務局管財部管財総轄課長 平成14年7月 北陸財務局理財部検査監理官 平成16年6月 財務省辞職 平成16年6月 当行常勤監査役(現職)	平成24年 6月から 4年	39
常勤監査役		近森 豊明	昭和28年9月6日生	昭和54年4月 当行入行 平成13年4月 人事部主任業務役 平成15年9月 伊野支店長 平成17年9月 徳島支店長 平成19年1月 監査部グループ長 平成21年4月 監査部長 平成23年6月 常勤監査役(現職)	平成23年 6月から 4年	18
監査役		中澤 雅昭	昭和14年9月21日生	昭和33年6月 高知県警察官任官 昭和62年3月 高知県警察本部警務部監察課次長 平成4年3月 土佐警察署長 平成5年3月 四国管区警察局高速道路管理官 平成7年3月 高知県警察本部警備部参事官兼警備第二課長 平成8年3月 中村警察署長 平成10年3月 高知県警察本部総務部参事官 平成11年3月 高知県警察本部警備部長 平成12年3月 高知県警察本部退職 平成12年4月 財団法人暴力追放高知県センター専務理事兼事務局長 平成16年6月 当行監査役(現職) 平成17年3月 財団法人暴力追放高知県センター専務理事兼事務局長退任	平成24年 6月から 4年	21
監査役		椎橋 敏	昭和24年1月9日生	昭和46年4月 日本銀行入行 平成4年5月 日本銀行電算情報局総務課長 平成5年10月 日本銀行高知支店長 平成8年5月 日本銀行文書局次長 平成9年9月 日本銀行検査役 平成11年11月 日本銀行文書局長 平成13年3月 社団法人大阪銀行協会専務理事 平成17年6月 株式会社東京証券取引所常勤監査役 平成19年8月 株式会社東京証券取引所グループ取締役監査委員会委員長 平成24年3月 公益財団法人原田積善会専務理事 平成24年6月 当行監査役(現職)	平成24年 6月から 4年	-
計						398

- (注) 1. 取締役島田京子は、会社法第2条第15号に定める社外取締役であります。  
2. 監査役立岩幸二、中澤雅昭及び椎橋敏は、会社法第2条第16号に定める社外監査役であります。  
3. 所有株式数は、すべて普通株式であり、第1種優先株式は所有しておりません。



## 6【コーポレート・ガバナンスの状況等】

### (1)【コーポレート・ガバナンスの状況】

#### 企業統治の体制の概要等

当行では、市場規律を踏まえた自己責任原則の下で経営の透明性を向上させるとともに、アカウントビリティとディスクロージャーの強化によって、ステークホルダーとの円滑な関係を維持し、同時にコンプライアンスやリスク管理を徹底していくことで、健全で透明度の高い経営システムの構築を図っていくことをコーポレート・ガバナンスの基本と認識し、企業価値の維持・向上に努めております。

当行の経営管理体制は、取締役会を経営の最高意思決定機関及び監督機関としております。当行の取締役は13名以内とする旨を定款で定めております。平成24年6月28日現在、当行の取締役は8名であります。このうち、1名が社外取締役です。取締役会は毎月1回以上開催され、法令、定款及び行内規程で定められた事項やその他業務執行に関する重要事項を決定しております。

取締役会のほか、経営会議、リスク管理委員会、コンプライアンス委員会等においても行内規程で定められた事項について経営や業務執行に関する事項について決議するとともに、法令等順守及びリスク管理態勢の整備等取り組んでおります。

#### 1. 企業倫理の確立

当行は、銀行に課せられた高い公共性と重い社会的使命を全うするため、法令等のもとより、社会的規範を厳格に遵守し、良識ある経営姿勢を維持しなければならないと考えております。こうした基本方針を堅持するために「行動憲章」を定めるとともに、全役職員に対し、行動憲章に則った行動指針「倫理法令遵守の基本方針（コンプライアンスポリシー）」を徹底しております。役職員一人ひとりが社会人としての良識を持ち、高い職業倫理観に裏付けられた自律をもってルールを遵守するとともに、内部検証の機能を発揮させることで、お客さまや地域社会からの信用・信頼を確保することを経営の基本としております。

#### 2. アカウントビリティとディスクロージャー

当行は、地域社会、株主、顧客、職員といった、様々なステークホルダーからの信頼を得るためには、アカウントビリティと適切なディスクロージャーが非常に重要であると認識し、経営情報のタイムリーな開示に努めております。併せて、当行の経営内容等についての説明会も随時開催しております。

#### 3. リスク管理体制の整備の状況

当行ではリスク管理態勢の強化・充実を経営の最重要課題と認識し、取締役会等が積極的に関与しながら、リスク管理の基本的方針となる「リスク管理方針」と信用リスク、市場リスク、オペレーショナルリスク等の各種リスクの管理規程やリスク毎の年度管理プログラム等を定めております。そして、これらに基づき、リスク管理委員会や主管部が中心となって、業務運営に係るリスク管理に取り組んでおります。また、より適正なリスクコントロールを行うための管理手法の高度化にも努めております。

#### 4. 内部統制システムの整備の状況

当行では、健全で透明度の高い経営システムの構築を図っていくため、内部統制システムの整備を行っており、同システムを有効に機能させるために必要な情報伝達機能が確保されるよう、取締役会付議基準をはじめとした、様々なレポートラインを確立するとともに、内部通報制度（「企業倫理ホットライン」）を設け、非公式情報の伝達システムも構築しております。

#### 内部監査及び監査役監査の状況

監査役会は、平成24年6月28日現在4名、うち3名は社外監査役（うち2名は非常勤監査役）で構成され、1名の社外監査役は、常勤監査役として、他の常勤監査役と連携しながら本部・営業店・子会社往査、現物監査等、全般的な監査を行っております。監査役は、取締役会のほか、経営会議等の重要会議に出席し、その会議の中で適切に提言・助言等を行っております。

監査役会は、会計監査人から適時適切な報告を受けるほか、定期的な会合等を通じて監査実施状況等についての十分な意見交換を行っており、独立性確保の前提のもとに相互間の連携の強化を図っております。

監査役会は、内部監査部門である監査部（平成24年6月28日現在14名）から適時適切な報告を受けるほか、毎月の監査評定会や監査講評時の立会い等を通じて、十分な意見交換を行っております。また、監査部は、監査役監査における指摘事項について、監査実施の際にフォローを行っております。

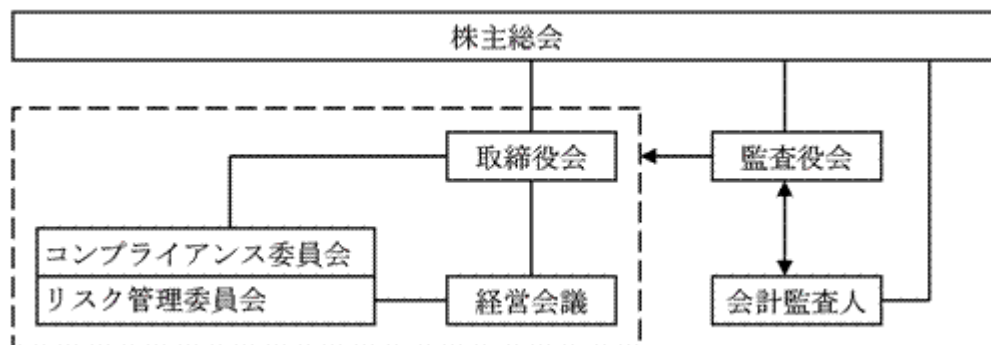

#### 社外取締役及び社外監査役

当行は、1名の社外取締役と3名の社外監査役を選任しております。

当行には社外取締役及び社外監査役を選任するための独立性について特段の定めはありませんが、選任にあたっては、社外役員自身はもとより社外役員が現任する団体等や歴任した団体・会社等が、現在及び過去に当行との人的関係や資本的關係等において特別な利害關係がなく、独立した立場から客観的・中立的に役割の遂行できること等、東京証券取引所の社外役員の独立性に関する事項を参考としております。

社外取締役は、長年にわたる行政経験に加え、文化財団理事長として事業全般について健全かつ効率的な組織運営に努めるなど、豊富なキャリアと幅広い知識を有しており、経営全般について客観的かつ透明性をもって社外取締役としての役割を適切に遂行できると判断いたしました。なお、社外取締役は金融商品取引所の定めに基づく独立役員であります。

また、監査役設置会社として4名の監査役を選任し、そのうち3名は社外監査役を選任しております。社外監査役につきまして、常勤監査役は金融商品取引所の定めに基づく独立役員であります。

重任された社外監査役2名は、それぞれ金融に関する豊かな経験と知識、法令等に関する高い知識と経験を有しております。

各監査役は、取締役会のほか、重要会議に出席し、必要に応じて意見を述べるほか、本部及び各営業店で、業務及び財産の状況を調査するなど、中立・公正な見地から客観的に経営及び業務執行に関する監査を行っており、経営監視機能の客観性及び中立性は確保できていると考えております。

また、各監査役は会計監査人および内部監査を所管する監査部と監査結果等について十分な意見交換を行い、連携をとりながら監査を行っております。

今回、新たに選任された社外監査役1名は、金融業に関する職務に長年携わり、豊富なキャリアと幅広い知識、グローバルな視野を有しており、社外監査役としての役割を適切に遂行できると判断いたしました。

なお、社外取締役及び社外監査役が期待された役割を十分に発揮できるよう、社外取締役及び社外監査役と当行との間で責任限定契約を締結しております。

## 役員の報酬等の内容

## 1. 役員報酬

役員の報酬は、株主総会で承認された報酬年額限度額の範囲内において、取締役分は取締役会の決議、監査役分は監査役の協議により決定した金額としております。

平成24年3月期において取締役に支払われた報酬の総額は、使用人兼務取締役の使用人としての報酬5名分35百万円を含んで129百万円であります。なお、平成20年6月26日開催の第128期定時株主総会で、取締役の報酬額は年額132百万円以内（この額には使用人兼務取締役の使用人分の給与は含まない。）と改定されました。

平成24年3月期において監査役に支払われた報酬の総額は、社外監査役の報酬3名分22百万円を含んで35百万円であります。なお、平成20年6月26日開催の第128期定時株主総会で、監査役の報酬額は年額54百万円以内と改定されました。

## 2. ストックオプション制度

当行は、株式報酬型ストックオプションを採用しております。当該制度は、会社法第236条、第238条及び第240条に基づき、取締役に対して新株予約権を上記の取締役報酬とは別枠で年額18百万円の範囲内で割り当てることを、平成20年6月26日開催の第128期定時株主総会において決議されたものです。これは、当行の取締役に対して、企業価値の持続的な向上、すなわち株価をより意識した経営を推進することを目的として新株予約権を割り当てるものです。

## (1) 新株予約権の総数

各事業年度に係る定時株主総会の日から1年以内に割り当てる新株予約権の総数の上限は150個とする。

## (2) 新株予約権の目的である株式の種類及び数

新株予約権1個当たりの目的である株式の数（以下「付与株式数」という。）は、当行普通株式1,000株とする。なお、当行が、合併、会社分割、株式無償割当、株式分割、株式併合等を行うことにより、付与株式数を変更することが発生した場合、当行は合理的な範囲内で付与株式数の調整を行うことがある。

## (3) 新株予約権の行使に際して出資される財産の価額

新株予約権を行使することにより交付を受けることが出来る株式1株当たりの額を1円とし、これに付与株式の総数を乗じた金額とする。

## (4) 新株予約権の行使期間

新株予約権の割当日の翌日から30年以内とする。

## (5) 権利行使の条件

新株予約権を割り当てられた取締役は、当行の取締役の地位を喪失した日の翌日から10日を経過する日までの間に限り、新株予約権を一括してのみ行使できるものとする。

当事業年度（自平成23年4月1日 至平成24年3月31日）

役員区分	員数	報酬等の総額 (百万円)			
		基本報酬	ストックオプション	退職慰労金	
取締役	8	129	118	10	-
監査役	2	16	13	-	2
社外役員	3	22	22	-	-

重要な使用人兼務役員の使用人給与額は35百万円、員数は5人であります。

## 株式の保有状況

## イ. 保有目的が純投資目的以外の目的である投資株式の銘柄数及び貸借対照表計上額

銘柄数 76銘柄  
貸借対照表計上額の合計額 4,243百万円

## ロ. 保有目的が純投資目的以外の目的である投資株式（非上場株式を除く）の保有区分、銘柄、株式数、貸借対照表計上額及び保有目的

（前事業年度）

貸借対照表計上額の大きい順の29銘柄は次のとおりであります。

（特定投資株式）

銘柄	株式数	貸借対照表計上額 (百万円)	保有目的
N K S Jホールディングス株式会社	1,750,000	950	取引関係維持
四国電力株式会社	300,000	678	取引関係維持
東京海上ホールディングス株式会社	181,100	402	取引関係維持
株式会社技研製作所	643,338	276	取引関係維持
株式会社淀川製鋼所	485,000	187	取引関係維持
株式会社キタムラ	299,000	167	取引関係維持
株式会社ミロク	665,781	120	取引関係維持
日本通運株式会社	345,000	110	取引関係維持
大日本印刷株式会社	94,829	96	取引関係維持
株式会社四国銀行	314,125	80	業務上の協力関係維持
株式会社宮崎太陽銀行	268,000	63	業務上の協力関係維持
住友信託銀行株式会社	140,000	60	業務上の協力関係維持
株式会社八千代銀行	20,900	59	業務上の協力関係維持
株式会社豊和銀行	511,000	52	業務上の協力関係維持
グロープライド株式会社	500,000	47	取引関係維持
凸版印刷株式会社	52,000	34	取引関係維持
M S & A Dインシュアランスグループ ホールディングス株式会社	12,300	23	取引関係維持
株式会社筑波銀行	90,000	22	業務上の協力関係維持
総合警備保障株式会社	24,000	21	取引関係維持
株式会社東京自動機械製作所	205,000	21	取引関係維持
株式会社山口フィナンシャルグループ	26,350	20	業務上の協力関係維持
株式会社りそなホールディングス	39,000	15	取引関係維持
みずほインベスターズ証券株式会社	170,000	13	取引関係維持
兼松エンジニアリング株式会社	39,000	12	取引関係維持
株式会社ケースホールディングス	4,320	10	取引関係維持
株式会社三井住友フィナンシャルグ ループ	3,400	8	業務上の協力関係維持
シンフォニアテクノロジー株式会社	30,000	7	取引関係維持
株式会社ユニカフェ	14,300	5	取引関係維持
株式会社C & I Holdings	45,000	0	取引関係維持

## (みなし保有株式)

銘柄	株式数	貸借対照表計上額 (百万円)	保有目的
	-	-	-

## (当事業年度)

貸借対照表計上額の大きい順の27銘柄は次のとおりであります。

## (特定投資株式)

銘柄	株式数	貸借対照表計上額 (百万円)	保有目的
N K S Jホールディングス株式会社	437,500	809	取引関係維持
四国電力株式会社	300,000	699	取引関係維持
東京海上ホールディングス株式会社	181,100	411	取引関係維持
株式会社技研製作所	693,338	305	取引関係維持
株式会社淀川製鋼所	485,000	175	取引関係維持
株式会社キタムラ	299,000	154	取引関係維持
株式会社ミロク	665,781	119	取引関係維持
日本通運株式会社	345,000	111	取引関係維持
株式会社四国銀行	314,125	97	業務上の協力関係維持
大日本印刷株式会社	94,829	80	取引関係維持
株式会社豊和銀行	511,000	65	業務上の協力関係維持
株式会社宮崎太陽銀行	268,000	56	業務上の協力関係維持
三井住友トラスト・ホールディングス株式会社	208,600	55	業務上の協力関係維持
グロープライド株式会社	500,000	51	取引関係維持
株式会社八千代銀行	20,900	42	業務上の協力関係維持
凸版印刷株式会社	52,000	33	取引関係維持
株式会社筑波銀行	90,000	26	業務上の協力関係維持
総合警備保障株式会社	24,000	23	取引関係維持
株式会社東京自動機械製作所	205,000	22	取引関係維持
M S & A Dインシュアランスグループホールディングス株式会社	12,300	20	取引関係維持
兼松エンジニアリング株式会社	39,000	20	取引関係維持
株式会社山口フィナンシャルグループ	26,350	19	業務上の協力関係維持
株式会社みずほフィナンシャルグループ	95,200	12	業務上の協力関係維持
株式会社ケースホールディングス	4,320	11	取引関係維持
株式会社三井住友フィナンシャルグループ	3,400	9	業務上の協力関係維持
株式会社ユニカフェ	14,300	5	取引関係維持
シンフォニアテクノロジー株式会社	30,000	5	取引関係維持

## (みなし保有株式)

銘柄	株式数	貸借対照表計上額 (百万円)	保有目的
	-	-	-

八.保有目的が純投資目的である投資株式の貸借対照表計上額、受取配当金、売却損益及び評価損益

	前事業年度			
	貸借対照表計上額 (百万円)	受取配当金 (百万円)	売却損益 (百万円)	評価損益 (百万円)
上場株式	1,922	53	57	532
非上場株式	-	-	-	-

	当事業年度			
	貸借対照表計上額 (百万円)	受取配当金 (百万円)	売却損益 (百万円)	評価損益 (百万円)
上場株式	1,489	46	304	246
非上場株式	-	-	-	-

二.当事業年度中に投資株式のうち、保有目的を純投資目的から純投資目的以外の目的に変更したものの  
該当ありません。

ホ.当事業年度中に投資株式のうち、保有目的を純投資目的以外の目的から純投資目的に変更したものの  
該当ありません。

## 業務執行、監査・監督機能に係る事項

### (1)取締役会

当行の取締役数は、平成24年6月28日現在、8名で構成しております。取締役会は、法定の決議事項に加え、重要な業務執行に関する事項につきましても、取締役会規程で定める付議基準に基づき、報告を受け、協議を行い、又は決議しております。また、取締役会は、毎月1回以上開催することとしており、取締役は、自らの責任において、業務の健全性と適切性の確保に努めております。

### (2)経営会議

経営会議は、代表取締役及び経営統括部担当取締役のほか、取締役会が特に定めた取締役をもって構成しております。経営会議は、取締役会に次ぐ経営会議体として、業務執行の意思決定及び経営の統制の適切性と円滑化の確保を図ることを目的としております。経営会議は、原則として毎月1回以上開催することとしております。

### (3)コンプライアンス委員会

コンプライアンス委員会は、委員長の頭取、副委員長のコンプライアンス統括部担当取締役のほか、常勤取締役と5部長で構成しており、法令等を遵守し、自浄能力のある組織であり続けるために、コンプライアンスに関する事項について、報告を受け、協議を行い、又は決議しております。コンプライアンス委員会は、原則3カ月ごとに開催することとしておりますが、必要がある場合には随時開催しております。

### (4)リスク管理委員会

リスク管理委員会は、委員長の頭取、副委員長の経営統括部担当取締役のほか、常勤取締役と経営統括部長で構成し、各種リスクをその特性に応じて適切に管理することにより、経営の健全性の確保と安定した収益の確保を図ることを目的に設置しており、リスク管理に関する幅広い事項について報告を受け、協議を行い、又は決議しております。リスク管理委員会は、毎月又は必要がある場合に随時開催しております。

### (5)監査役会

当行は、監査役制度を採用しており、平成24年6月28日現在の体制は、常勤2名、非常勤2名の計4名で、このうち3名（常勤1名、非常勤2名）は社外監査役となっております。監査役の職務を補助するための専任スタッフを1名配置しております。また、当行の社外監査役は、当行のその他の取締役、監査役と人的関係を有さず、当行との間に特に利害関係はありません。監査役会は、原則として毎月1回開催することとしております。

### (6)内部監査

業務の健全性及び適切性の維持・向上のため、監査部が業務運営部門から独立した内部監査部門として、本部・営業店及び連結子会社の業務運営に関して、法令等遵守態勢及びリスク管理態勢の有効性及び適切性について監査を実施し、取締役会に報告しています。

内部統制システムに関する基本的な考え方及びその整備状況

当行では、健全で透明度の高い経営システムの構築を図っていくため、内部統制システムの整備を行っており、同システムを有効に機能させるために必要な情報伝達機能が確保されるよう、取締役会付議基準をはじめとした、様々なレポーティングラインを確立するとともに、内部通報制度（「企業倫理ホットライン」）を設け、非公式情報の伝達システムも構築しております。

内部統制システム構築のための基本方針を以下のとおり定め、これらの取組みを通して、内部統制システムの整備を図っております。

1. 取締役の職務の執行が法令及び定款に適合することを確保するための体制
  - (1) 取締役は、法令等の遵守は経営の最重要課題であると明記した「コンプライアンス規程」をはじめ、取締役会で制定した「行動憲章」「倫理法令遵守の基本方針」「私たちの遵守基準」「コンプライアンス・マニュアル」を遵守し、コンプライアンス委員会で制定した「コンプライアンスチェックカード」を常時活用する。
  - (2) 事業年度毎に「コンプライアンス・プログラム」を取締役会において策定し、コンプライアンス統括部は全体の進捗状況及び評価等についてコンプライアンス委員会および取締役会へ報告する。
  - (3) コンプライアンス委員会を設置し、コンプライアンス全般に関する事項について審議・決定し、取締役会に定期的に報告もしくは付議する。
  - (4) 監査役は、取締役および職員の法令等遵守体制、リスク管理体制、財務情報その他企業情報を適正かつ適時に開示するための体制について、取締役が適切に構築し運用しているかを監視・検証し、必要に応じて改善を助言又は勧告する。
2. 取締役の職務の執行に係る情報の保存及び管理に関する体制（会社法施行規則第100条第1項第1号）
  - (1) 職務の執行に係る文書は文書保存を定める行内規程類に基づき、適切に管理する。
  - (2) 取締役の意思決定に係る文書については、各会議体の規程に、それぞれの付議基準を明確に定めるとともに、議事録を作成し、適切に保存および管理する。
  - (3) 内部情報の管理のための規程類を定め、経営統括部が一元管理するとともに、関係各部と連携して研修や臨店等で周知・徹底していく。また、開示情報も経営統括部が統括・管理を行う。
3. 損失の危険の管理に関する規程その他の体制
  - (1) 信用リスク、市場リスク、流動性リスク、オペレーショナルリスクについてリスク管理方針を定めグループ全体のリスクを統合的に管理する。
  - (2) リスク管理の統括部署を経営統括部とし、リスク管理委員会を設置して各リスクを統合的に管理する。各リスクが顕現化し、頭取が経営に与える影響が極めて重大で緊急な対応が必要と認めた場合、対応する機関として対策本部を設置し、緊急時の管理体制を敷く。
  - (3) 取締役会はリスクの適切かつ有効な内部管理態勢の構築と運用を図るため、リスク管理に係る業務執行を決定し、リスク管理に係る事項について決議または報告を受け、必要な意思決定と指示を行う。
  - (4) リスク管理プログラムならびに各種施策を取締役会において決定し、各リスク管理態勢の機能状況については担当取締役が取締役会に報告する。
  - (5) 業務運営部署はリスク管理の状況について自店検査を行い、事務システム部が業務運営部署における自店検査を統括、臨店調査・指導し、その結果を定期的にリスク管理委員会に報告する。
  - (6) 事業年度毎に監査基本方針と監査計画を取締役会で決定し、監査部はそれに基づき監査を実施するとともに取締役会に監査の実施状況および結果について定期的に報告する。
  - (7) 自然災害、風評リスク、情報漏洩、システム停止等の要因による緊急事態が及ぼす損失・影響を最小限に抑えるとともに、事態の早期収拾を図るため、平時からの危機管理態勢を構築する。
  - (8) 地震の発生や病原菌感染の拡大等においても、継続すべき重要業務等を定めた「業務継続計画」に基づき、決済機能等を円滑に運行する体制を確保する。
4. 取締役の職務の執行が効率的に行われることを確保するための体制
  - (1) 取締役及び従業員の職務の執行が効率的に行われるよう、職務権限規程を制定し業務遂行における取締役、本部および営業店の各職位の権限と責任を明確にする。
  - (2) 取締役会は経営会議やリスク管理委員会等の下位会議体へ委任することで取締役が職務の執行を効率的に行うことができるように、各会議体の権限を明確にする。
  - (3) コンプライアンスに関する諸問題についてはコンプライアンス委員会で審議した上で、取締役会に付議する。
5. 使用人の職務の執行が法令及び定款に適合することを確保するための体制
  - (1) 職員等は、「行動憲章」をはじめとする法令等遵守に係る規程類を遵守するとともに「コンプライアンスチェックカード」を常時活用する。



- (2) コンプライアンスに関する統括部署としてコンプライアンス統括部を設置し、各店の部店長をコンプライアンス責任者として、その下にコンプライアンス担当者を配置したコンプライアンス体制を構築する。
  - (3) 各店は、コンプライアンス・プログラムの実施状況について、定期的にコンプライアンス統括部へ報告する。また、各所管部は臨店の際に所管業務に係るプログラムの実施状況のモニタリングを行い、結果をコンプライアンス統括部へ報告する。
  - (4) 監査部は各店及び子会社におけるコンプライアンスに関する研修の実施状況および法令等の遵守状況等について監査する。
  - (5) 半期毎に全職員が自己チェックを行い、コンプライアンス統括部に報告する。
  - (6) 不祥事故防止の観点から、人事ローテーションや連続休暇制度等の職場離脱制度を実施する。
  - (7) 法令等違反による不祥事や各リスク顕現化の防止および早期発見、自浄プロセスの機動性の向上等のために「企業倫理ホットライン」を設け、この運営を確保するために「内部通報制度実施規程」を整備する。
  - (8) コンプライアンス研修を年間の研修計画に織り込むとともに、各種研修の場においてもコンプライアンスについての啓蒙時間を設ける。
6. 当該株式会社並びにその親会社及び子会社から成る企業集団における業務の適正を確保するための体制
- (1) 関係会社管理規程に基づき、適宜、関係会社の業務執行に際して適切な管理・指導を行うとともに、認識されるリスクをグループとして適切に管理する。
  - (2) 子会社においても、業務の決定および執行についての相互監視が適正になされるよう、取締役会と監査役を設置する。
  - (3) 子会社の「コンプライアンス・プログラム」策定にも当行が関与するとともに、当行監査部において子会社の法令等の遵守状況等について監査する。
  - (4) 子会社においてもそれぞれコンプライアンスに関する規則・マニュアルを制定し、責任者を配置する。
7. 監査役がその職務を補助すべき使用人を置くことを求めた場合における当該使用人に関する事項
- (1) 監査役の職務を補助するため、監査役と協議のうえで必要な人員を常時配置する。
8. 前号の使用人の取締役からの独立性に関する事項
- (1) 監査役を補助する常勤者は、他部署の役職員を兼務せず、監査役以外の者からの指揮命令を受けない。
  - (2) 監査役を補助する常勤者の任命および異動については、あらかじめ監査役会の意見を聴取し、これを尊重する。
  - (3) 監査役を補助する常勤者の人事考課については、監査役会の同意を得る。
9. 取締役及び使用人が監査役に報告をするための体制その他の監査役への報告に関する体制
- (1) 「コンプライアンス・マニュアル」において、取締役等が取締役のコンプライアンス違反を発見した時は、コンプライアンス担当取締役に報告するとともに、直ちに監査役会に報告する旨を定める。
  - (2) 内部通報制度実施規程に基づく「企業倫理ホットライン」を用いて役職員が監査役に通報できる制度を定める。
  - (3) 法令等の違反行為、当行に著しい損害を及ぼす恐れのある事実等を予知あるいは発見した場合に監査役に報告する時期・方法等について明記し、役職員に周知徹底する。

10. その他監査役の監査が実効的に行われることを確保するための体制

- (1) 株主総会に提出する監査役選任議案については、あらかじめ監査役会と協議を行い、決議する。
- (2) 監査役が取締役会、経営会議、リスク管理委員会、コンプライアンス委員会その他の重要な会議に出席できることを各規程において明記する。
- (3) 監査部監査で得た情報については必要に応じて監査役に提供し、その円滑な職務の遂行に協力する旨を監査規程に定める。
- (4) 代表取締役は、監査役会と定期的に会合を持ち、会社が対処すべき課題、監査役監査の環境整備の状況、監査上の重要課題等について意見交換をする。
- (5) 監査役は必要に応じ、内部監査部門等に対して調査を求めることができる。
- (6) 監査役および監査役会が会計監査人と定期的に会合を持つなど緊密な関係を保ち、積極的に意見及び情報の交換を行い、効率的な監査を実施する体制を確保する。

11. 財務報告の信頼性を確保する体制

- (1) 取締役会は、財務報告の信頼性を確保する態勢整備のため、「財務報告に係る内部統制の基本方針」を定め、その有効性を評価するために経営統括部がグループ全体の財務報告態勢について管理する。
- (2) 監査部は、財務報告に係る内部統制の整備および運用状況を検討、評価し、必要に応じて、その改善を促すとともに取締役会に報告する。
- (3) 監査役は、独立した立場から財務報告に係る内部統制の整備および運用状況を監視、検証する。

12. 反社会的勢力排除に向けた基本的な考え方および体制

市民社会の秩序や安全に脅威を与える反社会的勢力に対しては毅然とした態度で臨み、同勢力からの不当要求は断固として拒絶する。

- (1) 反社会的勢力対応の統括部署をコンプライアンス統括部とし、各部店の部店長を不当要求防止の責任者とする。新聞報道や営業店等からの反社会的勢力に関する情報は、統括部署で一元管理する。
- (2) 「反社会的勢力への対応に係る基本方針」を制定し、反社会的勢力による被害の防止と関係遮断に向けた取組みを推進する。
- (3) 社会的勢力への対応にあたっては、弁護士、管轄警察署、暴力追放運動推進センターと連携する。また、各地の公安委員会が開催する「不当要求防止責任者講習」を積極的に受講する。

会計監査の状況

当行の会計監査業務を執行した公認会計士は楠原利和及び壁谷恵嗣であり、有限責任 あずさ監査法人に所属しております。また、当行の会計監査業務に係る補助者は、公認会計士5名、その他10名であります。

その他

当行は定款で以下の事項を定めております。

1. 当行の取締役は13名以内とする。
2. 当行の取締役の選任は、株主総会において議決権を行使することができる株主の議決権の3分の1以上を有する株主が出席し、その議決権の過半数をもって行う。取締役の選任決議は、累積投票によらないものとする。
3. 当行は、株主総会の円滑な運営を行うことを目的として、会社法第309条第2項の規定による株主総会の決議は、議決権を行使することができる株主の議決権の3分の1以上を有する株主が出席し、その議決権の3分の2以上にあたる多数をもってこれを行う。
4. 当行は、取締役会の決議によって、毎年9月30日の株主名簿に記載または記録された株主もしくは登録株式質権者に対し、中間配当を行うことができる。これは、株主への機動的な利益還元を目的とするものである。
5. 当行は、取締役会の決議によって、市場取引等により自己株式の取得を行うことができる。これは、自己の株式の取得について、機動的な資本政策の遂行を可能とすることを目的とするものである。
6. 当行は、会社法第427条第1項の規定により社外取締役との間に同法第423条第1項の賠償責任を限定する契約を締結することができる。これは、社外取締役に期待された役割を十分に発揮してもらうことを目的とするものである。
7. 当行は、会社法第427条第1項の規定により社外監査役との間に同法第423条第1項の賠償責任を限定する契約を締結することができる。これは、社外監査役に期待された役割を十分に発揮してもらうことを目的とするものである。

( 2 ) 【監査報酬の内容等】

【監査公認会計士等に対する報酬の内容】

区分	前連結会計年度		当連結会計年度	
	監査証明業務に基づく報酬(円)	非監査業務に基づく報酬(円)	監査証明業務に基づく報酬(円)	非監査業務に基づく報酬(円)
提出会社	70,000,000	-	69,000,000	-
連結子会社	-	-	-	-
計	70,000,000	-	69,000,000	-

【その他重要な報酬の内容】

該当事項はありません。

【監査公認会計士等の提出会社に対する非監査業務の内容】

該当事項はありません。

【監査報酬の決定方針】

該当事項はありません。

## 第5【経理の状況】

1. 当行の連結財務諸表は、「連結財務諸表の用語、様式及び作成方法に関する規則」（昭和51年大蔵省令第28号）に基づいて作成しておりますが、資産及び負債の分類並びに収益及び費用の分類は、「銀行法施行規則」（昭和57年大蔵省令第10号）に準拠しております。
2. 当行の財務諸表は、「財務諸表等の用語、様式及び作成方法に関する規則」（昭和38年大蔵省令第59号）に基づいて作成しておりますが、資産及び負債の分類並びに収益及び費用の分類は、「銀行法施行規則」（昭和57年大蔵省令第10号）に準拠しております。
3. 当行は、金融商品取引法第193条の2第1項の規定に基づき、連結会計年度（自平成23年4月1日 至平成24年3月31日）の連結財務諸表及び事業年度（自平成23年4月1日 至平成24年3月31日）の財務諸表について、有限責任 あずさ監査法人の監査証明を受けております。
4. 当行は、会計基準等の内容を適切に把握し、また会計基準等の変更等に的確に対応することができる体制を整備するため、公益財団法人財務会計基準機構へ加入し、連結財務諸表等の適正性を確保するための特段の取組みを行っております。

1【連結財務諸表等】  
 (1)【連結財務諸表】  
 【連結貸借対照表】

(単位：百万円)

	前連結会計年度 (平成23年3月31日)	当連結会計年度 (平成24年3月31日)
<b>資産の部</b>		
現金預け金	6 38,916	6 25,069
コールローン及び買入手形	2,000	-
商品有価証券	1,117	820
金銭の信託	1,098	1,069
有価証券	6, 12 245,328	6, 12 276,753
貸出金	1, 2, 3, 4, 5, 7 641,075	1, 2, 3, 4, 5, 7 641,186
外国為替	5 669	654
リース債権及びリース投資資産	6 6,444	6 6,644
その他資産	6 7,458	6 7,294
有形固定資産	9, 10 15,291	9, 10 15,175
建物	3,171	3,406
土地	8 10,833	8 10,777
リース資産	21	14
建設仮勘定	216	53
その他の有形固定資産	1,048	923
無形固定資産	1,554	1,256
ソフトウェア	545	373
その他の無形固定資産	1,008	882
繰延税金資産	3,827	2,454
支払承諾見返	3,456	2,578
貸倒引当金	24,661	22,464
資産の部合計	943,578	958,492
<b>負債の部</b>		
預金	6 862,708	6 872,470
借入金	6 6,974	6 11,868
外国為替	0	0
社債	11 4,300	11 4,300
その他負債	6 8,955	6 5,444
賞与引当金	240	343
退職給付引当金	3,401	3,429
役員退職慰労引当金	5	7
睡眠預金払戻損失引当金	179	168
再評価に係る繰延税金負債	8 2,409	8 2,091
負ののれん	239	222
支払承諾	3,456	2,578
負債の部合計	892,871	902,925

	前連結会計年度 (平成23年3月31日)	当連結会計年度 (平成24年3月31日)
<b>純資産の部</b>		
資本金	19,544	19,544
資本剰余金	16,746	16,746
利益剰余金	8,793	11,445
自己株式	220	220
株主資本合計	44,864	47,515
その他有価証券評価差額金	864	2,584
土地再評価差額金	<sup>8</sup> 3,051	<sup>8</sup> 3,363
その他の包括利益累計額合計	3,916	5,947
新株予約権	27	38
少数株主持分	1,897	2,064
純資産の部合計	50,706	55,566
負債及び純資産の部合計	943,578	958,492

【連結損益計算書及び連結包括利益計算書】  
【連結損益計算書】

(単位：百万円)

	前連結会計年度 (自 平成22年 4月 1日 至 平成23年 3月31日)	当連結会計年度 (自 平成23年 4月 1日 至 平成24年 3月31日)
経常収益	26,342	25,147
資金運用収益	17,882	17,100
貸出金利息	14,470	13,524
有価証券利息配当金	3,355	3,542
コールローン利息及び買入手形利息	3	0
預け金利息	39	18
その他の受入利息	13	14
役務取引等収益	1,832	1,798
その他業務収益	6,467	5,655
その他経常収益	160	593
貸倒引当金戻入益	-	449
償却債権取立益	-	3
その他の経常収益	160	141
経常費用	23,204	20,932
資金調達費用	2,299	1,617
預金利息	2,087	1,406
譲渡性預金利息	5	0
借入金利息	61	65
社債利息	144	144
その他の支払利息	0	0
役務取引等費用	1,589	1,394
その他業務費用	4,579	4,514
営業経費	12,590	12,567
その他経常費用	2,145	838
貸倒引当金繰入額	1,664	-
その他の経常費用	481	838
経常利益	3,137	4,215
特別利益	95	-
固定資産処分益	88	-
償却債権取立益	6	-
特別損失	453	188
固定資産処分損	44	29
減損損失	405	159
資産除去債務会計基準の適用に伴う影響額	4	-
税金等調整前当期純利益	2,779	4,026
法人税、住民税及び事業税	215	181
法人税等調整額	40	521
法人税等合計	255	702
少数株主損益調整前当期純利益	2,523	3,324
少数株主利益	200	160
当期純利益	2,323	3,163

【連結包括利益計算書】

(単位：百万円)

	前連結会計年度 (自 平成22年 4月 1日 至 平成23年 3月31日)	当連結会計年度 (自 平成23年 4月 1日 至 平成24年 3月31日)
少数株主損益調整前当期純利益	2,523	3,324
その他の包括利益	77	2,031
その他有価証券評価差額金	77	1,729
土地再評価差額金	-	302
包括利益	2,446	5,355
親会社株主に係る包括利益	2,249	5,186
少数株主に係る包括利益	196	169



## 【連結株主資本等変動計算書】

(単位：百万円)

	前連結会計年度 (自 平成22年 4月 1日 至 平成23年 3月31日)	当連結会計年度 (自 平成23年 4月 1日 至 平成24年 3月31日)
<b>株主資本</b>		
<b>資本金</b>		
当期首残高	19,544	19,544
当期変動額		
当期変動額合計	-	-
当期末残高	19,544	19,544
<b>資本剰余金</b>		
当期首残高	16,749	16,746
当期変動額		
自己株式の処分	2	0
当期変動額合計	2	0
当期末残高	16,746	16,746
<b>利益剰余金</b>		
当期首残高	6,487	8,793
当期変動額		
剰余金の配当	318	505
当期純利益	2,323	3,163
土地再評価差額金の取崩	301	7
当期変動額合計	2,305	2,651
当期末残高	8,793	11,445
<b>自己株式</b>		
当期首残高	224	220
当期変動額		
自己株式の取得	0	0
自己株式の処分	5	0
当期変動額合計	4	0
当期末残高	220	220
<b>株主資本合計</b>		
当期首残高	42,556	44,864
当期変動額		
剰余金の配当	318	505
当期純利益	2,323	3,163
自己株式の取得	0	0
自己株式の処分	3	0
土地再評価差額金の取崩	301	7
当期変動額合計	2,308	2,651
当期末残高	44,864	47,515

	前連結会計年度 (自 平成22年 4月 1日 至 平成23年 3月31日)	当連結会計年度 (自 平成23年 4月 1日 至 平成24年 3月31日)
<b>その他の包括利益累計額</b>		
<b>その他有価証券評価差額金</b>		
当期首残高	938	864
当期変動額		
株主資本以外の項目の当期変動額（純額）	74	1,719
当期変動額合計	74	1,719
当期末残高	864	2,584
<b>土地再評価差額金</b>		
当期首残高	3,353	3,051
当期変動額		
株主資本以外の項目の当期変動額（純額）	301	311
当期変動額合計	301	311
当期末残高	3,051	3,363
<b>その他の包括利益累計額合計</b>		
当期首残高	4,292	3,916
当期変動額		
株主資本以外の項目の当期変動額（純額）	375	2,031
当期変動額合計	375	2,031
当期末残高	3,916	5,947
<b>新株予約権</b>		
当期首残高	20	27
当期変動額		
株主資本以外の項目の当期変動額（純額）	6	10
当期変動額合計	6	10
当期末残高	27	38
<b>少数株主持分</b>		
当期首残高	1,701	1,897
当期変動額		
株主資本以外の項目の当期変動額（純額）	195	167
当期変動額合計	195	167
当期末残高	1,897	2,064
<b>純資産合計</b>		
当期首残高	48,571	50,706
当期変動額		
剰余金の配当	318	505
当期純利益	2,323	3,163
自己株式の取得	0	0
自己株式の処分	3	0
土地再評価差額金の取崩	301	7
株主資本以外の項目の当期変動額（純額）	173	2,209
当期変動額合計	2,134	4,860
当期末残高	50,706	55,566

## 【連結キャッシュ・フロー計算書】

(単位：百万円)

	前連結会計年度 (自 平成22年 4月 1日 至 平成23年 3月31日)	当連結会計年度 (自 平成23年 4月 1日 至 平成24年 3月31日)
営業活動によるキャッシュ・フロー		
税金等調整前当期純利益	2,779	4,026
減価償却費	1,101	1,002
減損損失	405	159
資産除去債務会計基準の適用に伴う影響額	4	-
負ののれん償却額	17	17
株式報酬費用	9	10
貸倒引当金の増減( )	1,049	2,197
賞与引当金の増減額( は減少)	0	102
退職給付引当金の増減額( は減少)	36	28
役員退職慰労引当金の増減額( は減少)	8	1
睡眠預金払戻損失引当金の増減( )	31	10
資金運用収益	17,882	17,100
資金調達費用	2,299	1,617
有価証券関係損益( )	981	10
金銭の信託の運用損益( は運用益)	19	27
為替差損益( は益)	0	0
固定資産処分損益( は益)	44	29
商品有価証券の純増( )減	90	297
貸出金の純増( )減	11,180	110
預金の純増減( )	2,847	9,761
譲渡性預金の純増減( )	1,000	-
借入金(劣後特約付借入金を除く)の純増減( )	1,548	4,893
預け金(日銀預け金を除く)の純増( )減	5,377	5,387
コールローン等の純増( )減	2,000	2,000
外国為替(資産)の純増( )減	13	15
外国為替(負債)の純増減( )	0	0
リース債権及びリース投資資産の純増( )減	178	253
資金運用による収入	18,144	17,132
資金調達による支出	2,469	2,017
その他	982	2,285
小計	10,817	22,511
法人税等の支払額	219	194
営業活動によるキャッシュ・フロー	10,597	22,317

	前連結会計年度 (自 平成22年 4月 1日 至 平成23年 3月31日)	当連結会計年度 (自 平成23年 4月 1日 至 平成24年 3月31日)
<b>投資活動によるキャッシュ・フロー</b>		
有価証券の取得による支出	152,864	135,140
有価証券の売却による収入	82,805	48,818
有価証券の償還による収入	55,777	56,708
有形固定資産の取得による支出	533	631
有形固定資産の売却による収入	593	12
無形固定資産の取得による支出	95	30
無形固定資産の売却による収入	0	0
<b>投資活動によるキャッシュ・フロー</b>	<b>14,316</b>	<b>30,263</b>
<b>財務活動によるキャッシュ・フロー</b>		
配当金の支払額	318	505
少数株主への配当金の支払額	1	2
自己株式の取得による支出	0	0
自己株式の売却による収入	0	0
リース債務の返済による支出	6	5
<b>財務活動によるキャッシュ・フロー</b>	<b>327</b>	<b>512</b>
<b>現金及び現金同等物に係る換算差額</b>	<b>0</b>	<b>0</b>
現金及び現金同等物の増減額（は減少）	4,046	8,459
現金及び現金同等物の期首残高	36,758	32,711
現金及び現金同等物の期末残高	32,711	24,252

【連結財務諸表作成のための基本となる重要な事項】

1. 連結の範囲に関する事項

当連結会計年度 (自 平成23年 4月 1日 至 平成24年 3月31日)
(1) 連結子会社 3社 株高銀ビジネス、オーシャンリース(株)、株高知カード
(2) 非連結子会社 該当ありません。

2. 持分法の適用に関する事項

当連結会計年度 (自 平成23年 4月 1日 至 平成24年 3月31日)
該当ありません。

3. 連結子会社の事業年度等に関する事項

当連結会計年度 (自 平成23年 4月 1日 至 平成24年 3月31日)
(1) 連結子会社の決算日は次のとおりであります。 3月末日 3社

4. 会計処理基準に関する事項

当連結会計年度 (自 平成23年 4月 1日 至 平成24年 3月31日)
(1) 商品有価証券の評価基準及び評価方法 商品有価証券の評価は、時価法（売却原価は移動平均法により算定）により行っております。
(2) 有価証券の評価基準及び評価方法 (イ) 有価証券の評価は、満期保有目的の債券については移動平均法による償却原価法（定額法）、その他有価証券のうち時価のあるものについては連結決算日の市場価格等に基づく時価法（売却原価は移動平均法により算定）、時価を把握することが極めて困難と認められるものについては移動平均法による原価法により行っております。 なお、その他有価証券の評価差額については、全部純資産直入法により処理しております。 (ロ) 有価証券運用を主目的とする単独運用の金銭の信託において信託財産として運用されている有価証券の評価は、時価法により行っております。
(3) デリバティブ取引の評価基準及び評価方法 デリバティブ取引の評価は、時価法により行っております。
(4) 減価償却の方法 有形固定資産（リース資産を除く） 有形固定資産は、定率法（ただし、平成10年 4月 1日以後に取得した建物（建物附属設備を除く。）については定額法）を採用しております。 また、主な耐用年数は次のとおりであります。 建物：39年～50年 その他：5年～6年 無形固定資産（リース資産を除く） 無形固定資産は、定額法により償却しております。なお、自社利用のソフトウェアについては、当行及び連結子会社で定める利用可能期間（5年）に基づいて償却しております。 リース資産 所有権移転外ファイナンス・リース取引に係る「有形固定資産」中のリース資産は、リース期間を耐用年数とした定額法によっております。なお、残存価額については、リース契約上に残価保証の取決めがあるものは当該残価保証額とし、それ以外のものは零としております。
(5) 繰延資産の処理方法 社債発行費は資産として計上し、社債の償還期間にわたり定額法により償却しております。

当連結会計年度 (自 平成23年4月1日 至 平成24年3月31日)
<p>(6)貸倒引当金の計上基準</p> <p>当行の貸倒引当金は、予め定めている償却・引当基準に則り、次のとおり計上しております。</p> <p>「銀行等金融機関の資産の自己査定並びに貸倒償却及び貸倒引当金の監査に関する実務指針」（日本公認会計士協会銀行等監査特別委員会報告第4号）に規定する正常先債権及び要注意先債権に相当する債権については、一定の種類毎に分類し、過去の一定期間における各々の貸倒実績から算出した貸倒実績率等に基づき引き当てております。破綻懸念先債権に相当する債権については、債権額から担保の処分可能見込額及び保証による回収可能見込額を控除し、その残額のうち必要と認める額を引き当てております。破綻先債権及び実質破綻先債権に相当する債権については、債権額から、担保の処分可能見込額及び保証による回収可能見込額を控除した残額を引き当てております。</p> <p>なお、破綻懸念先の債務者で与信額が一定額以上の大口債務者のうち、債権の元本の回収及び利息の受取りに係るキャッシュ・フローを合理的に見積もることができる債権については、当該キャッシュ・フローを貸出条件緩和実施前の約定利子率で割り引いた金額と債権の帳簿価額との差額を貸倒引当金とする方法（キャッシュ・フロー見積法）により引き当てております。</p> <p>すべての債権は、資産の自己査定基準に基づき、営業関連部署の協力の下に資産査定部署が資産査定を実施しており、その査定結果により上記の引当を行っております。</p> <p>連結子会社の貸倒引当金は、一般債権については過去の貸倒実績率等を勘案して必要と認められた額を、貸倒懸念債権等特定の債権については、個別に回収可能性を勘案し、回収不能見込額をそれぞれ引き当てております。</p>
<p>(7)賞与引当金の計上基準</p> <p>賞与引当金は、従業員への賞与の支払いに備えるため、従業員に対する賞与の支給見込額のうち、当連結会計年度に帰属する額を計上しております。</p>
<p>(8)退職給付引当金の計上基準</p> <p>退職給付引当金は、従業員の退職給付に備えるため、当連結会計年度末における退職給付債務の見込額に基づき、必要額を計上しております。また、過去勤務債務及び数理計算上の差異の費用処理方法は以下のとおりであります。</p> <p>過去勤務債務：発生年度に一括損益処理</p> <p>数理計算上の差異：各連結会計年度の発生時の従業員の平均残存勤務期間内の一定の年数（5年）による定額法により按分した額を、それぞれ発生の日翌連結会計年度から損益処理</p>
<p>(9)役員退職慰労引当金の計上基準</p> <p>連結子会社については、役員への退職慰労金の支払いに備えるため、役員に対する退職慰労金の支給見積額のうち、当連結会計年度末までに発生していると認められる額を計上しております。</p>
<p>(10)睡眠預金払戻損失引当金の計上基準</p> <p>睡眠預金払戻損失引当金は、負債計上を中止した預金について、預金者からの払戻請求に備えるため、将来の払戻請求に応じて発生する損失を見積り必要と認める額を計上しております。</p>
<p>(11)外貨建資産・負債の換算基準</p> <p>当行の外貨建資産・負債については、連結決算日の為替相場による円換算額を付しております。</p>

当連結会計年度 (自 平成23年 4月 1日 至 平成24年 3月31日)
(12)リース取引の処理方法 (借手側) 該当ありません。 (貸手側) ファイナンス・リース取引に係る収益・費用の計上基準については、リース料受取時に売上高と売上原価を計上する方法によっております。 なお、リース取引開始日が平成20年 4月 1日前に開始する連結会計年度に属する所有権移転外ファイナンス・リース取引につきましては、「リース取引に関する会計基準の適用指針」(企業会計基準適用指針第16号平成19年 3月30日)第81項に基づき、同会計基準適用初年度の前連結会計年度末における固定資産の適正な帳簿価額(減価償却累計額控除後)をリース投資資産の期首の価額として計上しております。また、当該リース投資資産に関しては、会計基準適用後の残存期間における利息相当額の各期への配分方法は、定額法によっております。なお、同適用指針第80項を適用した場合に比べ、税金等調整前当期純利益は91百万円(前連結会計年度は55百万円)増加しております。
(13)負ののれんの償却方法及び償却期間 20年間の定額法により償却を行っております。
(14)連結キャッシュ・フロー計算書における資金の範囲 連結キャッシュ・フロー計算書における資金の範囲は、連結貸借対照表上の「現金預け金」のうち現金及び日本銀行への預け金であります。
(15)消費税等の会計処理 当行及び連結子会社の消費税及び地方消費税の会計処理は、税抜方式によっております。

【会計方針の変更等】

当連結会計年度 (自 平成23年 4月 1日 至 平成24年 3月31日)
当連結会計年度より、「1株当たり当期純利益に関する会計基準」(企業会計基準第2号平成22年 6月30日)、「1株当たり当期純利益に関する会計基準の適用指針」(企業会計基準適用指針第4号平成22年 6月30日)及び「1株当たり当期純利益に関する実務上の取扱い」(実務対応報告第9号平成22年 6月30日)を適用しております。 潜在株式調整後1株当たり当期純利益金額の算定に当たり、第1種優先株式については、期中に行われた取得価額の修正を普通株式増加数の算定に反映する方法に変更しております。 なお、これによる影響については、「1株当たり情報」に記載しております。

【追加情報】

当連結会計年度 (自 平成23年 4月 1日 至 平成24年 3月31日)
当連結会計年度の期首以後に行われる会計上の変更及び過去の誤謬の訂正から、「会計上の変更及び誤謬の訂正に関する会計基準」(企業会計基準第24号平成21年12月 4日)及び「会計上の変更及び誤謬の訂正に関する会計基準の適用指針」(企業会計基準適用指針第24号平成21年12月 4日)を適用しております。 なお、「金融商品会計に関する実務指針」(日本公認会計士協会会計制度委員会報告第14号)に基づき、当連結会計年度の「貸倒引当金戻入益」及び「償却債権取立益」は、「その他経常収益」に計上しておりますが、前連結会計年度については遡及処理を行っておりません。

## 【注記事項】

(連結貸借対照表関係)

1. 貸出金のうち破綻先債権額及び延滞債権額は次のとおりであります。

	前連結会計年度 (平成23年3月31日)	当連結会計年度 (平成24年3月31日)
破綻先債権額	6,375百万円	3,867百万円
延滞債権額	40,000百万円	45,507百万円

なお、破綻先債権とは、元本又は利息の支払の遅延が相当期間継続していることその他の事由により元本又は利息の取立て又は弁済の見込みがないものとして未収利息を計上しなかった貸出金(貸倒償却を行った部分を除く、以下「未収利息不計上貸出金」という。)のうち、法人税法施行令(昭和40年政令第97号)第96条第1項第3号のイからホまでに掲げる事由又は同項第4号に規定する事由が生じている貸出金であります。

また、延滞債権とは、未収利息不計上貸出金であって、破綻先債権及び債務者の経営再建又は支援を図ることを目的として利息の支払を猶予した貸出金以外の貸出金であります。

2. 貸出金のうち3カ月以上延滞債権額はありません。

なお、3カ月以上延滞債権とは、元本又は利息の支払が、約定支払日の翌日から3カ月以上遅延している貸出金で破綻先債権及び延滞債権に該当しないものであります。

3. 貸出金のうち貸出条件緩和債権額は次のとおりであります。

	前連結会計年度 (平成23年3月31日)	当連結会計年度 (平成24年3月31日)
貸出条件緩和債権額	1,485百万円	1,254百万円

なお、貸出条件緩和債権とは、債務者の経営再建又は支援を図ることを目的として、金利の減免、利息の支払猶予、元本の返済猶予、債権放棄その他の債務者に有利となる取決めを行った貸出金で破綻先債権、延滞債権及び3カ月以上延滞債権に該当しないものであります。

4. 破綻先債権額、延滞債権額、3カ月以上延滞債権額及び貸出条件緩和債権額の合計額は次のとおりであります。

	前連結会計年度 (平成23年3月31日)	当連結会計年度 (平成24年3月31日)
合計額	47,861百万円	50,629百万円

なお、上記1.から4.に掲げた債権額は、貸倒引当金控除前の金額であります。

5. 手形割引は、「銀行業における金融商品会計基準適用に関する会計上及び監査上の取扱い」(日本公認会計士協会業種別監査委員会報告第24号)に基づき金融取引として処理しております。これにより受け入れた商業手形及び買入外国為替は、売却又は(再)担保という方法で自由に処分できる権利を有しておりますが、その額面金額は次のとおりであります。

	前連結会計年度 (平成23年3月31日)	当連結会計年度 (平成24年3月31日)
	8,653百万円	10,337百万円



## 6. 担保に供している資産は次のとおりであります。

	前連結会計年度 (平成23年3月31日)	当連結会計年度 (平成24年3月31日)
担保に供している資産		
有価証券	26,839百万円	55,246百万円
リース債権及びリース投資資産	2,576百万円	2,415百万円
その他資産	430百万円	283百万円
計	29,846百万円	57,946百万円

## 担保資産に対応する債務

預金	5,635百万円	5,736百万円
借入金	3,290百万円	8,615百万円
その他負債	2,503百万円	90百万円

上記のほか、為替決済等の取引の担保として、次のものを差し入れております。

	前連結会計年度 (平成23年3月31日)	当連結会計年度 (平成24年3月31日)
有価証券	27,703百万円	8,586百万円
預け金	18百万円	18百万円
その他資産	5百万円	5百万円

また、その他資産のうち保証金等は次のとおりであります。

	前連結会計年度 (平成23年3月31日)	当連結会計年度 (平成24年3月31日)
敷金保証金	234百万円	214百万円
その他の保証金	1,006百万円	885百万円

## 7. 当座貸越契約及び貸付金に係るコミットメントライン契約は、顧客からの融資実行の申し出を受けた場合に、契約上規定された条件について違反がない限り、一定の限度額まで資金を貸付けることを約する契約であります。これらの契約に係る融資未実行残高は次のとおりであります。

	前連結会計年度 (平成23年3月31日)	当連結会計年度 (平成24年3月31日)
融資未実行残高	159,612百万円	152,788百万円
うち契約残存期間が1年以内のもの (又は任意の時期に無条件で取消し可能なもの)	159,612百万円	151,688百万円

なお、これらの契約の多くは、融資実行されずに終了するものであるため、融資未実行残高そのものが必ずしも当行及び連結子会社の将来のキャッシュ・フローに影響を与えるものではありません。これらの契約の多くには、金融情勢の変化、債権の保全及びその他相当の事由があるときは、当行及び連結子会社が実行申し込みを受けた融資の拒絶又は契約極度額の減額をすることができる旨の条項が付けられております。また、契約時において必要に応じて不動産・有価証券等の担保を徴求するほか、契約後も定期的に予め定めている行内手続きに基づき顧客の業況等を把握し、必要に応じて契約の見直し、与信保全上の措置等を講じております。

8. 土地の再評価に関する法律（平成10年3月31日公布法律第34号）に基づき、当行の事業用の土地の再評価を行い、評価差額については、当該評価差額に係る税金相当額を「再評価に係る繰延税金負債」として負債の部に計上し、これを控除した金額を「土地再評価差額金」として純資産の部に計上しております。

再評価を行った年月日

平成11年3月31日

同法律第3条第3項に定める再評価の方法

土地の再評価に関する法律施行令（平成10年3月31日公布政令第119号）第2条第4号に定める地価税法（平成3年法律第69号）第16条に規定する地価税の課税価格の計算の基礎となる土地の価額を算定するために国税庁長官が定めて公表した方法により算定した価額に基づいて、奥行価格補正等合理的な調整を行って算出。

同法律第10条に定める再評価を行った事業用の土地の当連結会計年度末における時価の合計額と当該事業用の土地の再評価後の帳簿価額の合計額との差額

前連結会計年度 (平成23年3月31日)	当連結会計年度 (平成24年3月31日)
4,147百万円	4,544百万円

9. 有形固定資産の減価償却累計額

	前連結会計年度 (平成23年3月31日)	当連結会計年度 (平成24年3月31日)
減価償却累計額	13,643百万円	13,822百万円

10. 有形固定資産の圧縮記帳額

	前連結会計年度 (平成23年3月31日)	当連結会計年度 (平成24年3月31日)
圧縮記帳額 (当該連結会計年度の圧縮記帳額)	857百万円 (-百万円)	850百万円 (-百万円)

11. 社債は劣後特約付社債であります。

12. 有価証券中の社債のうち、有価証券の私募（金融商品取引法第2条第3項）による社債に対する保証債務の額

前連結会計年度 (平成23年3月31日)	当連結会計年度 (平成24年3月31日)
630百万円	780百万円

(連結損益計算書関係)

1. その他の経常費用には、次のものを含んでおります。

	前連結会計年度 (自 平成22年 4月 1日 至 平成23年 3月31日)		当連結会計年度 (自 平成23年 4月 1日 至 平成24年 3月31日)
株式等売却損	101百万円	株式等売却損	310百万円
株式等償却	213百万円	株式等償却	251百万円
金銭の信託運用損	19百万円	信用保証協会の責任共有制度 における負担金	149百万円
貸出金償却	10百万円		

2. 継続的な地価の下落等により投資額の回収が見込めなくなったこと等に伴い、以下の資産について帳簿価額を回収可能価額まで減額し、当該減少額を減損損失として特別損失に計上しております。

地域	主な用途	種類	減損損失(百万円)	地域	主な用途	種類	減損損失(百万円)
高知県内	営業店舗	土地	193	高知県内	営業店舗	土地	6
		建物	54			建物	105
香川県内	営業店舗	土地	9		社宅	土地	32
		建物	3			建物	14
岡山県内	社宅	土地	80				
		建物	26				
大阪府内	社宅	土地	8				
		建物	4				
東京都内	社宅	土地	25				

当行の資産のグルーピングについては、稼働資産は管理会計上において継続的な収支の把握を行っている単位である各営業店舗とし、また遊休資産等(売却・廃止予定店舗を含む)については各資産としております。

回収可能価額の算定は、正味売却価額によっており、不動産鑑定評価等に基づく評価から処分費用見込み額を控除して算定しております。

当行の資産のグルーピングについては、稼働資産は管理会計上において継続的な収支の把握を行っている単位である各営業店舗とし、また遊休資産等(売却・廃止予定店舗を含む)については各資産としております。

回収可能価額の算定は、正味売却価額によっており、不動産鑑定評価等に基づく評価から処分費用見込み額を控除して算定しております。

(連結包括利益計算書関係)

当連結会計年度(自平成23年4月1日至平成24年3月31日)

1 その他の包括利益に係る組替調整額及び税効果額

その他有価証券評価差額金:

当期発生額	2,562	百万円
組替調整額	4	"
税効果調整前	2,566	"
税効果額	837	"
その他有価証券評価差額金	1,729	"

土地再評価差額金:

当期発生額	-	百万円
組替調整額	-	"
税効果調整前	-	"
税効果額	302	"
土地再評価差額金	302	"
その他の包括利益合計	2,031	"

(連結株主資本等変動計算書関係)

前連結会計年度(自平成22年4月1日至平成23年3月31日)

1. 発行済株式の種類及び総数並びに自己株式の種類及び株式数に関する事項 (単位:千株)

	当連結会計年度期首株式数	当連結会計年度増加株式数	当連結会計年度減少株式数	当連結会計年度末株式数	摘要
発行済株式					
普通株式	102,448	-	-	102,448	
第1種優先株式	75,000	-	-	75,000	
合計	177,448	-	-	177,448	
自己株式					
普通株式	1,380	11	34	1,357	(注)
合計	1,380	11	34	1,357	

(注) 自己株式における普通株式の増加株式数11千株は、単元未満株式の買取請求による増加であり、減少株式数34千株は、ストック・オプションの行使に対応したものであります。

2. 新株予約権及び自己新株予約権に関する事項

区分	新株予約権の内訳	新株予約権の目的となる株式の種類	新株予約権の目的となる株式の数(株)			当連結会計年度末残高(百万円)	摘要
			当連結会計年度期首	当連結会計年度増加	当連結会計年度減少		
当行	ストック・オプションとしての新株予約権		-			27	
	合計		-			27	

3. 配当に関する事項

(1) 当連結会計年度中の配当金支払額

(決議)	株式の種類	配当金の総額(百万円)	1株当たり配当額(円)	基準日	効力発生日
平成22年6月29日 定時株主総会	普通株式	252	2.50	平成22年3月31日	平成22年6月30日
	第1種優先株式	66	0.884	平成22年3月31日	平成22年6月30日

(2) 基準日が当連結会計年度に属する配当のうち、配当の効力発生日が当連結会計年度の末日後となるもの

(決議)	株式の種類	配当金の総額(百万円)	配当の原資	1株当たり配当額(円)	基準日	効力発生日
平成23年6月28日 定時株主総会	普通株式	252	その他利益剰余金	2.50	平成23年3月31日	平成23年6月29日
	第1種優先株式	252	その他利益剰余金	3.364	平成23年3月31日	平成23年6月29日

当連結会計年度（自 平成23年 4月 1日 至 平成24年 3月31日）

1. 発行済株式の種類及び総数並びに自己株式の種類及び株式数に関する事項 (単位：千株)

	当連結会計年度期 首株式数	当連結会計年度 増加株式数	当連結会計年度 減少株式数	当連結会計年度末 株式数	摘要
発行済株式					
普通株式	102,448	-	-	102,448	
第1種優先株式	75,000	-	-	75,000	
合計	177,448	-	-	177,448	
自己株式					
普通株式	1,357	6	0	1,363	(注)
合計	1,357	6	0	1,363	

(注) 自己株式における普通株式の増加株式数6千株は、単元未満株式の買取請求による増加であります。

2. 新株予約権及び自己新株予約権に関する事項

区分	新株予約権の内訳	新株予約権の 目的となる株 式の種類	新株予約権の目的となる株式の数(株)			当連結会計 年度末残高 (百万円)	摘要
			当連結会 計年度期 首	当連結会計年度			
				増加	減少		
当行	ストック・オプション としての新株予約権		-			38	
	合計		-			38	

3. 配当に関する事項

(1) 当連結会計年度中の配当金支払額

(決議)	株式の種類	配当金の総額 (百万円)	1株当たり 配当額(円)	基準日	効力発生日
平成23年 6月28日 定時株主総会	普通株式	252	2.50	平成23年 3月31日	平成23年 6月29日
	第1種優先株式	252	3.364	平成23年 3月31日	平成23年 6月29日

(2) 基準日が当連結会計年度に属する配当のうち、配当の効力発生日が当連結会計年度の末日後となるもの

(決議)	株式の種類	配当金の総額 (百万円)	配当の原資	1株当たり 配当額(円)	基準日	効力発生日
平成24年 6月27日 定時株主総会	普通株式	252	その他利益 剰余金	2.50	平成24年 3月31日	平成24年 6月28日
	第1種優先 株式	235	その他利益 剰余金	3.14	平成24年 3月31日	平成24年 6月28日

(連結キャッシュ・フロー計算書関係)

1. 現金及び現金同等物の期末残高と連結貸借対照表に掲記されている科目の金額との関係

	前連結会計年度 (自 平成22年 4月 1日 至 平成23年 3月31日)	当連結会計年度 (自 平成23年 4月 1日 至 平成24年 3月31日)
現金預け金勘定	38,916百万円	25,069百万円
普通預け金	800 "	403 "
定期預け金	323 "	343 "
譲渡性預け金	5,000 "	- "
その他預け金	<u>81 "</u>	<u>70 "</u>
現金及び現金同等物	<u>32,711 "</u>	<u>24,252 "</u>

(リース取引関係)

1. ファイナンス・リース取引

(1) 所有権移転外ファイナンス・リース取引

リース資産の内容

(ア) 有形固定資産

主として、営業店端末機であります。

(イ) 無形固定資産

該当ありません。

リース資産の減価償却の方法

連結財務諸表作成のための基本となる重要な事項「4. 会計処理基準に関する事項」の「(4)減価償却の方法」に記載のとおりであります。

(2) 通常の賃貸借取引に係る方法に準じて会計処理を行っている所有権移転外ファイナンス・リース取引

該当ありません。

2. オペレーティング・リース取引

該当ありません。

(金融商品関係)

1. 金融商品の状況に関する事項

(1) 金融商品に対する取組方針

当行グループは、貸出金業務や預金業務を中心とした金融サービス業務を行うほか、債券等により有価証券運用を行っており、金利変動を伴う金融資産及び金融負債を有しているため、金利変動による不利な影響が生じないように、資産・負債の総合的管理(ALM)を実施しております。

(2) 金融商品の内容及びそのリスク

当行グループが保有する主な金融資産は、国内の取引先に対する貸出金及び有価証券であります。貸出金は顧客の契約不履行によってもたらされる信用リスクに晒されています。また、有価証券は、主に債券、株式であり、純投資目的、事業推進目的及び満期保有目的で保有しており、これらは、それぞれ発行体の信用リスク及び金利の変動リスク、市場価格の変動リスクに晒されています。

保有している主な金融負債は、顧客から調達する預金であり、これは金利リスクに晒されています。

(3) 金融商品に係るリスク管理体制

信用リスクの管理

当行グループでは、「リスク管理方針」及び「信用リスク管理規程」のほか、信用リスクに関する管理規程に基づき、個別債務者に対する厳正な与信審査・管理を行うことで個別債務者の信用リスクを管理するとともに、ポートフォリオ管理により銀行全体の信用リスクの分散を図っています。

営業店及び審査部門(融資統括部)において、個別債務者の財務分析、業界動向、資金使途、返済計画の評価を行うことで、個別債務者の管理をしております。評価は、新規与信実行時及び実行後の自己査定において定期的に行い、常に個別債務者の信用状況を把握するように努めています。さらに、自己査定等の状況については、監査部がチェックしております。

リスク管理部門(与信管理部)において、業種集中度合や大口集中度合等のモニタリングを定期的に行い、銀行全体の適切な与信ポートフォリオの構築を図っています。

リスク管理部門は、モニタリング結果を定期的リスク管理委員会及び取締役会に報告しています。

市場リスクの管理

リスク管理部門は、金利リスクをはじめとした市場リスク量を計測するとともに、ストレス・テストを行って、金利・株式市場が大きく変動した場合に、自己資本に与える影響を試算しています。また、市場リスクを一定の範囲内に管理するため、ポジション枠、損失限度額、リスク・リミットのリスク限度枠を設定しており、リスク管理委員会等において、市場リスクのコントロールについて検討を行っています。

( ) 金利リスクの管理

当行では、銀行勘定(資産・負債勘定及び金利変動に感応するオフバランス勘定を含む)における金利リスクは、観測期間5年で計測した金利変動の1%タイル値・99%タイル値による金利ショックを与え計量化しています。

また、上記の方法以外にも貸出金、預金、有価証券などについて、BPV(ベシス・ポイント・バリュー)、ギャップ分析、VaR(バリュー・アット・リスク)などの計測手法を用いて計量化しています。

( ) 為替リスクの管理

外国為替取引には、顧客による外貨預金の預入・払出や外貨両替取引、貿易・貿易外取引等があり、外貨建の金融資産と金融負債のバランスを管理し、為替リスクを抑制することとしております。

( ) 価格変動リスクの管理

有価証券の保有については、市場リスクに関する管理規程に基づき、リスクを管理しております。資金運用部門である市場金融部は、予め取締役会において定められた取引種類ごとの運用限度額や保有基準等の範囲内で運用を行うことにより、価格変動リスクを管理しています。これらのモニタリング結果は、リスク管理部門を通じて、定期的リスク管理委員会及び取締役会に報告し、検討、分析を行っています。



( ) 市場リスクに係る定量的情報

当行では、金利リスク、為替リスク、株式等の価格変動リスクなどを、統一的なリスク尺度としてVaRを利用することにより管理しています。VaRの計測手法には分散共分散法を用いており、過去1年間のヒストリカル・データに基づき、リスク・ファクター間の相関を考慮し、保有期間120日、信頼区間片側99.0%によりリスク量を集計しています。これらの前提条件をもとに計測した、平成24年3月31日時点における、当行単体のVaRの値は1,752百万円（前連結会計年度末は4,910百万円）です。VaR計測モデルについては、定期的にバック・テストングを実施することにより、その有効性を分析しています。なお、分散共分散法によるVaRは、統計的な仮定に基づいて算定したものであり、前提条件等によって、大きく異なる値となるものであり、また、最大損失額の予測を意図するものではありません。

資金調達に係る流動性リスクの管理

当行は、管理規程の整備を進めるとともに、取締役会において年度毎にリスク管理プログラムを定め、流動性リスクの顕在化を防止しております。また、流動性リスクの主管部である市場金融部では、資金繰りをする部門（フロント・オフィス）と事務処理及びリスク管理を担当する部門（バック・オフィス）を分離し、それぞれ管理ルールに則った業務運営を行っており、相互に牽制機能が働く体制をとるとともに、リスク統括部署（経営統括部）においてモニタリングを実施しています。

リスクの分析結果は定期的にリスク管理委員会及び取締役会に報告しています。

(4) 金融商品の時価等に関する事項についての補足説明

金融商品の時価には、市場価格に基づく価額のほか、市場価格がない場合には合理的に算定された価額が含まれております。当該価額の算定においては一定の前提条件等を採用しているため、異なる前提条件等によつた場合、当該価額が異なることもあります。

2. 金融商品の時価等に関する事項

連結貸借対照表計上額、時価及びこれらの差額は、次のとおりであります。なお、時価を把握することが極めて困難と認められる非上場株式等は、次表には含めておりません（注2）参照）。また、連結貸借対照表計上額の重要性が乏しい科目については、記載を省略しております。

前連結会計年度（平成23年3月31日）

（単位：百万円）

	連結貸借対照表 計上額	時価	差額
(1) 現金預け金	38,916	38,916	-
(2) コールローン及び買入手形	2,000	2,000	-
(3) 商品有価証券			
売買目的有価証券	1,117	1,117	-
(4) 金銭の信託	1,098	1,098	-
(5) 有価証券			
満期保有目的の債券	500	484	16
その他有価証券	243,952	243,952	-
(6) 貸出金	641,075		
貸倒引当金( 1)	23,939		
	617,136	617,327	190
資産計	904,722	904,897	174
(1) 預金	862,708	865,202	2,493
(2) 借入金	6,974	6,970	3
(3) 社債	4,300	4,208	91
負債計	873,983	876,381	2,398

( 1) 貸出金に対応する一般貸倒引当金及び個別貸倒引当金を控除しております。

当連結会計年度（平成24年3月31日）

（単位：百万円）

	連結貸借対照表 計上額	時価	差額
(1) 現金預け金	25,069	25,069	-
(2) 商品有価証券 売買目的有価証券	820	820	-
(3) 金銭の信託	1,069	1,069	-
(4) 有価証券 満期保有目的の債券	500	498	1
其他有価証券	275,389	275,389	-
(5) 貸出金 貸倒引当金( 1)	641,186 21,801		
	619,384	620,053	669
資産計	922,232	922,900	667
(1) 預金	872,470	874,761	2,291
(2) 借入金	11,868	11,867	0
(3) 社債	4,300	4,265	34
負債計	888,638	890,894	2,256

（ 1 ） 貸出金に対応する一般貸倒引当金及び個別貸倒引当金を控除しております。

（注1）金融商品の時価の算定方法

#### 資 産

##### （1）現金預け金

満期のない預け金については、時価は帳簿価額と近似していることから、当該帳簿価額を時価としております。  
満期のある預け金については、預入期間が短期間（1年以内）であり、時価は帳簿価額と近似していることから、当該帳簿価額を時価としております。

##### （2）商品有価証券

ディーリング業務のために保有している債券は、取引所の価格又は取引金融機関から提示された価格によっております。

##### （3）金銭の信託

有価証券運用を主目的とする単独運用の金銭の信託において信託財産として運用されている有価証券については、株式は取引所の価格、債券は取引所の価格又は取引金融機関から提示された価格によっております。  
なお、保有目的ごとの金銭の信託に関する注記事項については「（金銭の信託関係）」に記載しております。

#### (4) 有価証券

株式は取引所の価格、債券は取引所の価格又は取引金融機関から提示された価格によっております。投資信託は、公表されている基準価格によっております。

自行保証付私募債等は、内部格付、期間に基づく区分ごとに、その将来キャッシュ・フローをスワップ金利等に信用スプレッドを上乗せした利率で割り引くことにより、現在価値を算定しております。

売手と買手の希望する価格差が著しく大きい変動利付国債の時価については、市場価格を時価としてみなせない状況であると判断し、経営者の合理的な見積りに基づく合理的に算定された価額によって時価評価しております。

これにより、市場価格をもって連結貸借対照表計上額とした場合に比べ、前連結会計年度は、「有価証券」は698百万円増加、「繰延税金資産」は282百万円減少、「その他有価証券評価差額金」は416百万円増加しており、当連結会計年度は、「有価証券」は62百万円増加、「繰延税金資産」は22百万円減少、「その他有価証券評価差額金」は40百万円増加しております。

変動利付国債の合理的に算定された価額は、固定利付国債の価格に整合的な割引率と市場で評価されるスワップション・ボラティリティにフィットする金利の分散をもとに将来の金利推移をモデル化した上で、将来キャッシュ・フローを想定し算定した現在価値を、当行から独立した第三者より入手し、当該現在価値から流動性リスク相当額を減じることにより算定しております。

なお、保有目的ごとの有価証券に関する注記事項については、「(有価証券関係)」に記載しております。

#### (5) 貸出金

貸出金のうち、変動金利によるものは、短期間で市場金利を反映するため、貸出先の信用状態が実行後大きく異なっていない限り、時価は帳簿価額と近似していることから、当該帳簿価額を時価としております。固定金利によるものは、貸出金の種類及び内部格付、期間に基づく区分ごとに、その将来キャッシュ・フローをスワップ金利等に信用スプレッドを上乗せした利率で割り引くことにより、現在価値を算定しております。また、個人ローン等は、商品ごとのキャッシュ・フローを同様の新規貸出を行った場合に想定される利率で割り引いて時価を算定しております。なお、約定期間が短期間(1年以内)のものは、時価は帳簿価額と近似していることから、当該帳簿価額を時価としております。

また、破綻先、実質破綻先及び破綻懸念先に対する債権等については、見積将来キャッシュ・フローの現在価値又は担保及び保証による回収見込額等に基づいて貸倒見積高を算定しているため、時価は連結決算日における連結貸借対照表価額から現在の貸倒見積高を控除した金額に近似しており、当該価額を時価としております。

貸出金のうち、当該貸出を担保資産の範囲内に限るなどの特性により、返済期限を設けていないものについては、返済見込み期間及び金利条件等から、時価は帳簿価額と近似しているものと想定されるため、帳簿価額を時価としております。

## 負債

### (1) 預金

要求払預金については、連結決算日に要求された場合の支払額（帳簿価額）を時価とみなしております。また、定期預金の時価は、一定の期間ごとに区分して、将来のキャッシュ・フローを割り引いて現在価値を算定しております。その割引率は、新規に預金を受け入れる際に使用する利率を用いております。なお、預入期間が短期間（1年以内）のものは、時価は帳簿価額と近似していることから、当該帳簿価額を時価としております。

### (2) 借入金

借入金は、一定の期間ごとに区分した当該借入金の元利金の合計額を同様の借入において想定される利率で割り引いて現在価値を算定しております。

### (3) 社債

当行の発行する社債の時価は、情報ベンダーから入手した価格によっております。

(注2) 時価を把握することが極めて困難と認められる金融商品の連結貸借対照表計上額は次のとおりであり、金融商品の時価情報「資産(4) その他有価証券」には含まれておりません。

(単位：百万円)

区 分	平成23年3月31日	平成24年3月31日
非上場株式(1)(2)	795	803
組合出資金(3)	80	60
合 計	875	864

- (1) 非上場株式については、市場価格がなく、時価を把握することが極めて困難と認められることから時価開示の対象とはしておりません。
- (2) 前連結会計年度において、非上場株式について9百万円減損処理を行っています。  
当連結会計年度において、非上場株式について5百万円減損処理を行っています。
- (3) 組合出資金のうち、組合財産が非上場株式など時価を把握することが極めて困難と認められるもので構成されているものについては、時価開示の対象とはしておりません。

(注3)金銭債権及び満期のある有価証券の連結決算日後の償還予定額  
前連結会計年度(平成23年3月31日)

(単位:百万円)

	1年以内	1年超 3年以内	3年超 5年以内	5年超 7年以内	7年超 10年以内	10年超
預け金	25,204	-	-	-	-	-
コールローン及び買入手形	2,000	-	-	-	-	-
有価証券	25,182	48,802	41,780	21,660	66,212	29,551
満期保有目的の債券	-	-	-	-	500	-
うち外国債券	-	-	-	-	500	-
その他有価証券のうち 満期があるもの	25,182	48,802	41,780	21,660	65,712	29,551
うち国債	8,000	6,000	7,000	9,000	40,000	22,000
地方債	606	4,581	-	2,100	9,525	-
短期社債	2,000	-	-	-	-	-
社債	12,496	29,432	23,023	8,859	11,216	7,551
外国債券	2,000	8,789	11,757	1,701	4,971	-
その他	80	-	-	-	-	-
貸出金(*)	142,138	117,655	93,551	55,079	64,080	83,720
合計	194,525	166,458	135,332	76,740	130,293	113,272

(\*) 貸出金のうち、破綻先、実質破綻先及び破綻懸念先に対する債権等、償還予定額が見込めない146,375百万円、期間の定めのないもの38,473百万円は含めておりません。

当連結会計年度(平成24年3月31日)

(単位:百万円)

	1年以内	1年超 3年以内	3年超 5年以内	5年超 7年以内	7年超 10年以内	10年超
預け金	12,546	-	-	-	-	-
有価証券	27,491	47,670	42,747	39,230	72,038	33,087
満期保有目的の債券	-	-	-	-	500	-
うち外国債券	-	-	-	-	500	-
その他有価証券のうち 満期があるもの	27,491	47,670	42,747	39,230	71,538	33,087
うち国債	-	3,000	10,000	22,000	47,000	26,000
地方債	-	4,581	2,900	-	8,295	1,000
社債	19,746	31,570	17,463	15,587	11,500	6,087
外国債券	7,683	8,519	12,384	1,643	4,743	-
その他	60	-	-	-	-	-
貸出金(*)	146,529	126,066	91,947	50,935	58,126	84,074
合計	186,567	173,737	134,695	90,166	130,165	117,161

(\*) 貸出金のうち、破綻先、実質破綻先及び破綻懸念先に対する債権等、償還予定額が見込めない149,375百万円、期間の定めのないもの34,130百万円は含めておりません。

(注4)社債、借入金及びその他の有利子負債の連結決算日後の返済予定額  
前連結会計年度(平成23年3月31日)

(単位:百万円)

-	1年以内	1年超 3年以内	3年超 5年以内	5年超 7年以内	7年超 10年以内	10年超
預金(*)	748,892	110,523	2,980	66	113	132
借入金	3,574	2,027	901	135	171	164
社債	-	-	-	4,300	-	-
合計	752,467	112,550	3,881	4,502	285	296

(\*) 預金のうち、要求払預金については「1年以内」に含めて開示しております。

当連結会計年度(平成24年3月31日)

(単位:百万円)

-	1年以内	1年超 3年以内	3年超 5年以内	5年超 7年以内	7年超 10年以内	10年超
預金(*)	725,635	138,658	7,883	87	99	106
借入金	8,393	2,128	836	181	208	118
社債	-	-	-	4,300	-	-
合計	734,028	140,786	8,720	4,569	308	224

(\*) 預金のうち、要求払預金については「1年以内」に含めて開示しております。

(有価証券関係)

1. 連結貸借対照表の「有価証券」のほか、「商品有価証券」及び「現金預け金」中の譲渡性預け金を含めて記載しております。
2. 「子会社株式及び関連会社株式」については、財務諸表における注記事項として記載しております。

1. 売買目的有価証券

	平成23年3月31日	平成24年3月31日
連結会計年度の損益に含まれた 評価差額(百万円)	5	2

2. 満期保有目的の債券

前連結会計年度(平成23年3月31日)

	種類	連結貸借対照表 計上額(百万円)	時価 (百万円)	差額 (百万円)
時価が連結貸借対照 表計上額を超えるもの	国債	-	-	-
	地方債	-	-	-
	短期社債	-	-	-
	社債	-	-	-
	その他	-	-	-
	外国債券	-	-	-
	小計	-	-	-
時価が連結貸借対照 表計上額を超えないもの	国債	-	-	-
	地方債	-	-	-
	短期社債	-	-	-
	社債	-	-	-
	その他	500	484	16
	外国債券	500	484	16
	小計	500	484	16
合計		500	484	16

当連結会計年度（平成24年3月31日）

	種類	連結貸借対照表 計上額（百万円）	時価 （百万円）	差額 （百万円）
時価が連結貸借対照 表計上額を超えるもの	国債	-	-	-
	地方債	-	-	-
	社債	-	-	-
	その他	-	-	-
	外国債券	-	-	-
	小計	-	-	-
時価が連結貸借対照 表計上額を超えないもの	国債	-	-	-
	地方債	-	-	-
	社債	-	-	-
	その他	500	498	1
	外国債券	500	498	1
	小計	500	498	1
合計		500	498	1

## 3. その他有価証券

前連結会計年度（平成23年3月31日）

	種類	連結貸借対照表 計上額（百万円）	取得原価 （百万円）	差額 （百万円）
連結貸借対照表計上 額が取得原価を超えるもの	株式	1,861	1,597	264
	債券	151,866	148,930	2,935
	国債	63,685	62,615	1,070
	地方債	11,865	11,735	130
	短期社債	-	-	-
	社債	76,314	74,579	1,735
	その他	16,113	15,884	229
	外国債券	16,113	15,884	229
	小計	169,841	166,412	3,428
連結貸借対照表計上 額が取得原価を超えないもの	株式	3,686	4,825	1,139
	債券	55,573	55,972	398
	国債	30,349	30,566	217
	地方債	5,173	5,214	41
	短期社債	1,999	1,999	0
	社債	18,051	18,191	140
	その他	19,851	20,270	419
	外国債券	13,453	13,590	136
	小計	79,111	81,068	1,957
合計		248,952	247,481	1,471



当連結会計年度（平成24年3月31日）

	種類	連結貸借対照表 計上額（百万円）	取得原価 （百万円）	差額 （百万円）
連結貸借対照表計上 額が取得原価を超え るもの	株式	874	676	198
	債券	218,048	213,524	4,523
	国債	112,032	109,555	2,476
	地方債	15,945	15,538	406
	社債	90,071	88,430	1,640
	その他	20,806	20,305	500
	外国債券	20,806	20,305	500
	小計	239,729	234,506	5,222
連結貸借対照表計上 額が取得原価を超え ないもの	株式	4,131	4,877	746
	債券	15,708	15,808	99
	国債	-	-	-
	地方債	1,415	1,418	2
	社債	14,293	14,390	97
	その他	15,819	16,157	338
	外国債券	14,823	14,980	157
	小計	35,660	36,844	1,184
合計		275,389	271,351	4,038

4. 当連結会計年度中に売却したその他有価証券

前連結会計年度（自平成22年4月1日至平成23年3月31日）

種類	売却額(百万円)	売却益の合計額(百万円)	売却損の合計額(百万円)
株式	202	0	101
債券	82,240	1,185	32
国債	73,678	981	27
地方債	3,733	151	-
短期社債	1,997	-	-
社債	2,831	51	4
その他	363	6	16
外国債券	279	6	-
合計	82,806	1,191	150

当連結会計年度（自 平成23年 4月 1日 至 平成24年 3月31日）

種類	売却額(百万円)	売却益の合計額(百万円)	売却損の合計額(百万円)
株式	340	6	310
債券	48,033	606	14
国債	38,156	339	14
地方債	1,804	68	-
短期社債	-	-	-
社債	8,072	199	-
その他	429	14	-
外国債券	429	14	-
合計	48,803	627	325

5. 保有目的を変更した有価証券  
該当ありません。

6. 減損処理を行った有価証券

有価証券（売買目的有価証券を除く。）で時価のあるもののうち、当該有価証券の時価が取得原価に比べて著しく下落しており、時価が取得原価まで回復する見込があると認められないものについては、当該時価をもって連結貸借対照表計上額とするとともに、評価差額を当該連結会計年度の損失として処理（以下「減損処理」という。）しております。

前連結会計年度における減損処理額は、株式203百万円であります。

当連結会計年度における減損処理額は、株式245百万円であります。

また、時価が「著しく下落した」と判断する「合理的な基準」は、当連結会計年度末日における時価が取得原価に対して50%以上下落している銘柄をすべて、また30%以上50%未満下落している銘柄のうち発行者の業績推移等を勘案し、必要と認められる銘柄を著しく下落したと判断することとしております。

（金銭の信託関係）

1. 運用目的の金銭の信託

前連結会計年度（平成23年 3月31日）

	連結貸借対照表計上額（百万円）	連結会計年度の損益に含まれた評価差額（百万円）
運用目的の金銭の信託	1,098	1

当連結会計年度（平成24年 3月31日）

	連結貸借対照表計上額（百万円）	連結会計年度の損益に含まれた評価差額（百万円）
運用目的の金銭の信託	1,069	1

2. 満期保有目的の金銭の信託  
該当ありません。

3. その他の金銭の信託（運用目的及び満期保有目的以外）  
該当ありません。

( 其他有価証券評価差額金 )

連結貸借対照表に計上されている其他有価証券評価差額金の内訳は、次のとおりであります。

前連結会計年度 ( 平成23年 3月31日 )

	金額 ( 百万円 )
評価差額	1,471
其他有価証券	1,471
その他の金銭の信託	-
( ) 繰延税金負債	593
其他有価証券評価差額金 ( 持分相当額調整前 )	878
( ) 少数株主持分相当額	13
( + ) 持分法適用会社が所有する其他有価証券に係る 評価差額金のうち親会社持分相当額	-
其他有価証券評価差額金	864

当連結会計年度 ( 平成24年 3月31日 )

	金額 ( 百万円 )
評価差額	4,038
其他有価証券	4,038
その他の金銭の信託	-
( ) 繰延税金負債	1,430
其他有価証券評価差額金 ( 持分相当額調整前 )	2,607
( ) 少数株主持分相当額	22
( + ) 持分法適用会社が所有する其他有価証券に係る 評価差額金のうち親会社持分相当額	-
其他有価証券評価差額金	2,584

(デリバティブ取引関係)

1. ヘッジ会計が適用されていないデリバティブ取引

ヘッジ会計が適用されていないデリバティブ取引について、取引の対象物の種類ごとの連結決算日における契約額又は契約において定められた元本相当額、時価及び評価損益並びに当該時価の算定方法は、次のとおりであります。なお、契約額等については、その金額自体がデリバティブ取引に係る市場リスクを示すものではありません。

(1) 金利関連取引

該当ありません。

(2) 通貨関連取引

前連結会計年度(平成23年3月31日)

区分	種類	契約額等 (百万円)	契約額等のうち 1年超のもの (百万円)	時価(百万円)	評価損益 (百万円)
金融商品 取引所	通貨先物	-	-	-	-
	売建	-	-	-	-
	買建	-	-	-	-
	通貨オプション	-	-	-	-
	売建	-	-	-	-
	買建	-	-	-	-
店頭	通貨スワップ	-	-	-	-
	為替予約	-	-	-	-
	売建	7,477	-	105	105
	買建	556	-	3	3
	通貨オプション	-	-	-	-
	売建	-	-	-	-
	買建	-	-	-	-
	その他	-	-	-	-
売建	-	-	-	-	
買建	-	-	-	-	
	合計	-	-	101	101

(注) 1. 上記取引については時価評価を行い、評価損益を連結損益計算書に計上しております。

2. 時価の算定

割引現在価値等により算定しております。

当連結会計年度（平成24年3月31日）

区分	種類	契約額等 (百万円)	契約額等のうち 1年超のもの (百万円)	時価(百万円)	評価損益 (百万円)
金融商品 取引所	通貨先物	-	-	-	-
	売建	-	-	-	-
	買建	-	-	-	-
	通貨オプション	-	-	-	-
	売建	-	-	-	-
	買建	-	-	-	-
店頭	通貨スワップ 為替予約	-	-	-	-
	売建	11,974	-	416	416
	買建	1,822	-	17	17
	通貨オプション	-	-	-	-
	売建	-	-	-	-
	買建	-	-	-	-
	その他	-	-	-	-
	売建	-	-	-	-
買建	-	-	-	-	
	合計	-	-	398	398

(注) 1. 上記取引については時価評価を行い、評価損益を連結損益計算書に計上しております。

2. 時価の算定

割引現在価値等により算定しております。

(3) 株式関連取引  
該当ありません。

(4) 債券関連取引  
該当ありません。

(5) 商品関連取引  
該当ありません。

(6) クレジットデリバティブ取引  
該当ありません。

2. ヘッジ会計が適用されているデリバティブ取引  
該当ありません。

(退職給付関係)

1. 採用している退職給付制度の概要

従来、当行は確定給付企業年金制度と退職一時金制度で構成する退職給付制度を採用しておりましたが、平成22年1月1日付で確定給付企業年金制度を廃止し、確定拠出企業型年金制度（前払い退職金制度との選択制）と退職一時金制度で構成する退職給付制度へ移行いたしました。

また、従業員の退職等に際して、割増退職金を支払う場合があります。

なお、連結子会社は、主として退職一時金制度を採用しております。

2. 退職給付債務に関する事項

区分		前連結会計年度 (平成23年3月31日)	当連結会計年度 (平成24年3月31日)
		金額(百万円)	金額(百万円)
退職給付債務	(A)	3,298	3,340
年金資産	(B)	-	-
未積立退職給付債務	(C) = (A) + (B)	3,298	3,340
会計基準変更時差異の未処理額	(D)	-	-
未認識数理計算上の差異	(E)	102	88
未認識過去勤務債務	(F)	-	-
連結貸借対照表計上額純額	(G) = (C) + (D) + (E) + (F)	3,401	3,429
前払年金費用	(H)	-	-
退職給付引当金	(G) - (H)	3,401	3,429

(注) 1. 臨時に支払う割増退職金は含めておりません。

2. 連結子会社は、退職給付債務の算定にあたり、簡便法を採用しております。

3. 退職給付費用に関する事項

区分	前連結会計年度 (自平成22年4月1日 至平成23年3月31日)	当連結会計年度 (自平成23年4月1日 至平成24年3月31日)
	金額(百万円)	金額(百万円)
勤務費用(注1)	151	150
利息費用	64	65
数理計算上の差異の費用処理額	21	33
その他(注2)	209	229
退職給付費用	404	411

(注1) 簡便法を採用している連結子会社の退職給付費用は、一括して「勤務費用」に含めて計上しております。

(注2) 確定拠出年金の掛金支払額、退職金前払制度による支給額及び臨時に支払った割増退職金であります。

#### 4. 退職給付債務等の計算の基礎に関する事項

##### (1) 割引率

前連結会計年度 (自 平成22年4月1日 至 平成23年3月31日)	当連結会計年度 (自 平成23年4月1日 至 平成24年3月31日)
2.0%	2.0%

##### (2) 期待運用収益率

該当ありません。

##### (3) 退職給付見込額の期間配分方法

期間定額基準

##### (4) 過去勤務債務の額の処理年数

発生年度に一括損益処理

##### (5) 数理計算上の差異の処理年数

5年(各連結会計年度の発生時の従業員の平均残存勤務期間内の一定の年数による定額法により按分した額を、それぞれ発生の翌連結会計年度から費用処理することとしている)

##### (6) 会計基準変更時差異の処理年数

該当ありません。

(ストック・オプション等関係)

1. スtock・オプションにかかる費用計上額及び科目名

	前連結会計年度	当連結会計年度
営業経費	9百万円	10百万円

2. スtock・オプションの内容、規模及びその変動状況

(1) スtock・オプションの内容

	平成20年ストック・オプション	平成21年ストック・オプション
付与対象者の区分及び人数(名)	当行の取締役7名	当行の取締役7名
株式の種類別のストック・オプションの数(注)	普通株式 136,000株	普通株式 129,000株
付与日	平成20年8月26日	平成21年8月27日
権利確定条件	権利確定条件は付されていない。	権利確定条件は付されていない。
対象勤務期間	対象勤務期間の定めはない。	対象勤務期間の定めはない。
権利行使期間	自 平成20年8月27日 至 平成50年8月26日	自 平成21年8月28日 至 平成51年8月27日
	平成22年ストック・オプション	平成23年ストック・オプション
付与対象者の区分及び人数(名)	当行の取締役7名	当行の取締役8名
株式の種類別のストック・オプションの数(注)	普通株式 146,000株	普通株式 146,000株
付与日	平成22年8月31日	平成23年8月25日
権利確定条件	権利確定条件は付されていない。	権利確定条件は付されていない。
対象勤務期間	対象勤務期間の定めはない。	対象勤務期間の定めはない。
権利行使期間	自 平成22年9月1日 至 平成52年8月31日	自 平成23年8月26日 至 平成53年8月25日

(注) 株式数に換算して記載している。



(2) ストック・オプションの規模及びその変動状況

当連結会計年度（平成24年3月期）において存在したストック・オプションを対象とし、ストック・オプションの数については、株式数に換算して記載しております。

ストック・オプションの数

	平成20年ストック・オプション	平成21年ストック・オプション
権利確定前 (株)		
前連結会計年度末	-	-
付与	-	-
失効	-	-
権利確定	-	-
未確定残	-	-
権利確定後 (株)		
前連結会計年度末	92,000	112,000
権利確定	-	-
権利行使	-	-
失効	-	-
未行使残	92,000	112,000
	平成22年ストック・オプション	平成23年ストック・オプション
権利確定前 (株)		
前連結会計年度末	-	-
付与	-	146,000
失効	-	-
権利確定	-	146,000
未確定残	-	-
権利確定後 (株)		
前連結会計年度末	146,000	-
権利確定	-	146,000
権利行使	-	-
失効	-	-
未行使残	146,000	146,000

単価情報

		平成20年ストック・オプション	平成21年ストック・オプション
権利行使価格	(円)	1	1
行使時平均株価	(円)	-	-
付与日における公正な評価単価	(円)	94	82
		平成22年ストック・オプション	平成23年ストック・オプション
権利行使価格	(円)	1	1
行使時平均株価	(円)	-	-
付与日における公正な評価単価	(円)	66	74

3. スtock・オプションの公正な評価単価の見積方法

当連結会計年度において付与された平成23年ストック・オプションについての公正な評価単価の見積方法は以下のとおりであります。

(1) 使用した評価技法

ブラック・ショールズ式

(2) 主な基礎数値及び見積方法

		平成23年ストック・オプション
株価変動性	(注1)	28.3%
予想残存期間	(注2)	2.00年
予想配当	(注3)	3.16%
無リスク利率	(注4)	0.13%

(注) 1. 予想残存期間(2.0年)に対応する株価変動実績に基づいて算出しております。

2. 過去の取締役の平均的な在任期間に基づいて見積っております。

3. 平成23年3月期に基づいております。

4. 予想残存期間に対応する期間の国債の利回りであります。

4. スtock・オプションの権利確定数の見積方法

基本的には、将来の失効数の合理的な見積りは困難であるため、実績の失効数のみ反映させる方法を採用します。

## ( 税効果会計関係 )

## 1. 繰延税金資産及び繰延税金負債の発生の主な原因別の内訳

	前連結会計年度 (平成23年3月31日)	当連結会計年度 (平成24年3月31日)
繰延税金資産		
貸倒引当金	8,435 百万円	6,880 百万円
税務上の繰越欠損金	4,086	2,771
退職給付引当金	1,374	1,224
その他有価証券評価差額金	791	416
固定資産の減損損失	356	354
有価証券評価損	179	193
減価償却	145	160
賞与引当金	96	129
繰延資産	88	77
その他	511	466
繰延税金資産小計	16,067	12,676
評価性引当額	10,708	8,247
繰延税金資産合計	5,359	4,428
繰延税金負債		
その他有価証券評価差額金	1,384	1,847
固定資産圧縮積立金	138	120
子会社の留保利益金	6	6
その他	2	-
繰延税金負債合計	1,531	1,974
繰延税金資産の純額	3,827 百万円	2,454 百万円

## 2. 連結財務諸表提出会社の法定実効税率と税効果会計適用後の法人税等の負担率との間に重要な差異があるときの、当該差異の原因となった主な項目別の内訳

	前連結会計年度 (平成23年3月31日)	当連結会計年度 (平成24年3月31日)
法定実効税率 (調整)	40.43 %	40.43 %
交際費等永久に損金にされない項目	0.64	0.61
受取配当金等永久に益金に算入されない項目	1.11	0.95
住民税均等割等	0.91	0.63
税率変更による期末繰延税金資産の減額修正	-	9.64
評価性引当額	32.42	31.83
その他	0.75	1.09
税効果会計適用後の法人税等の負担率	9.20 %	17.44 %

## 3. 法人税等の税率の変更による繰延税金資産及び繰延税金負債の金額の修正

「経済社会の構造の変化に対応した税制の構築を図るための所得税法等の一部を改正する法律」(平成23年法律第114号)及び「東日本大震災からの復興のための施策を実施するために必要な財源の確保に関する特別措置法」(平成23年法律第117号)が平成23年12月2日に公布され、平成24年4月1日以後に開始する連結会計年度から法人税率の引下げ及び復興特別法人税の課税が行われることとなりました。これに伴い、繰延税金資産及び繰延税金負債の計算に使用する法定実効税率は従来の40.43%から、平成24年4月1日に開始する連結会計年度から平成26年4月1日に開始する連結会計年度に解消が見込まれる一時差異等については37.75%に、平成27年4月1日に開始する連結会計年度以降に解消が見込まれる一時差異等については35.37%となります。この税率変更により、繰延税金資産は183百万円減少し、その他有価証券評価差額金は202百万円増加し、法人税等調整額は388百万円増加しております。再評価に係る繰延税金負債は302百万円減少し、土地再評価差額金は同額増加しております。

また、欠損金の繰越控除制度が平成24年4月1日以後に開始する連結会計年度から繰越控除前の所得の金額の100分の80相当額が控除限度額とされることに伴い、繰延税金資産は229百万円減少し、法人税等調整額は同額増加しております。

(資産除去債務関係)

資産除去債務の総額に重要性が乏しいため、記載を省略しております。

(セグメント情報等)

【セグメント情報】

1. 報告セグメントの概要

当行グループの報告セグメントは、当行グループの構成単位のうち分離された財務情報が入手可能であり、取締役会が、経営資源の配分の決定及び業績を評価するために、定期的に検討を行う対象となっているものがあります。

当行グループは、当行及び連結子会社3社で構成されており、銀行業務を中心に、リース業務、クレジットカード業務などの金融サービスに係る事業を行っております。

従いまして、金融業におけるサービス別のセグメントから構成されており、「銀行業」、「リース業」及び「クレジットカード業」の3つを報告セグメントとしております。

「銀行業」は、預金業務、貸出業務、有価証券投資業務、為替業務等を行っております。

「リース業」は、連結子会社のオーシャンリース株式会社において、リース業務等を行っております。

「クレジットカード業」は、株式会社高知カードにおいて、クレジットカード業務を行っております。

2. 報告セグメントごとの経常収益、利益又は損失、資産、負債その他の項目の金額の算定方法

報告されている事業セグメントの会計処理の方法は、「連結財務諸表作成のための基本となる重要な事項」における記載と概ね同一であります。

報告セグメントの利益は、経常利益ベースの数値であります。

セグメント間の内部収益及び振替高は、第三者間取引価格に基づいております。

3. 報告セグメントごとの経常収益、利益又は損失、資産、負債その他の項目の金額に関する情報

前連結会計年度(自平成22年4月1日至平成23年3月31日)

(単位:百万円)

	報告セグメント				調整額	連結財務諸表計上額
	銀行業	リース業	クレジットカード業	計		
経常収益						
外部顧客に対する経常収益	20,737	5,121	483	26,342	-	26,342
セグメント間の内部経常収益	99	290	-	389	389	-
計	20,836	5,412	483	26,731	389	26,342
セグメント利益	2,670	372	84	3,126	10	3,137
セグメント資産	936,054	10,117	2,386	948,558	4,980	943,578
セグメント負債	888,075	7,786	1,683	897,546	4,674	892,871
その他の項目						
減価償却費	880	83	1	965	136	1,101
資金運用収益	17,741	7	211	17,960	78	17,882
資金調達費用	2,243	114	19	2,377	77	2,299
特別利益	95	-	0	95	-	95
(固定資産処分益)	88	-	-	88	-	88
特別損失	438	0	-	438	14	453
(減損損失)	405	-	-	405	-	405
有形固定資産及び無形固定資産の増加額	645	14	5	664	10	675

(注) 1. 一般企業の売上高に代えて、それぞれ経常収益を記載しております。

2. 調整額は、以下のとおりであります。

(1) セグメント利益の調整額10百万円は、セグメント間取引消去であります。

(2) セグメント資産の調整額 4,980百万円は、セグメント間取引消去であります。

(3) セグメント負債の調整額 4,674百万円は、セグメント間取引消去であります。

(4) 減価償却費の調整額136百万円は、グループ内のリース取引に伴い発生した減価償却費の調整額であります。

(5) 資金運用収益の調整額 78百万円は、セグメント間取引消去であります。

(6) 資金調達費用の調整額 77百万円は、セグメント間取引消去であります。

(7) 特別損失の調整額14百万円は、固定資産除却損の調整額であります。

(8) 有形固定資産及び無形固定資産の増加額の調整額10百万円は、グループ内のリース取引における有形固定資産の増加額であります。

3. セグメント利益は、連結損益計算書の経常利益と調整を行っております。

当連結会計年度(自平成23年4月1日至平成24年3月31日)

(単位:百万円)

	報告セグメント				調整額	連結財務諸表計上額
	銀行業	リース業	クレジット カード業	計		
経常収益						
外部顧客に対する経常収益	19,686	5,007	453	25,147	-	25,147
セグメント間の内部経常収益	77	165	-	242	242	-
計	19,763	5,173	453	25,390	242	25,147
セグメント利益	3,745	391	80	4,218	2	4,215
セグメント資産	950,742	9,949	2,180	962,872	4,380	958,492
セグメント負債	898,200	7,372	1,424	906,998	4,073	902,925
その他の項目						
減価償却費	903	77	1	982	20	1,002
資金運用収益	17,001	3	154	17,159	58	17,100
資金調達費用	1,562	101	9	1,674	57	1,617
特別損失	186	0	0	186	2	188
(減損損失)	159	-	-	159	-	159
有形固定資産及び無形固定資産の増加額	784	2	-	787	6	794

(注) 1. 一般企業の売上高に代えて、それぞれ経常収益を記載しております。

2. 調整額は、以下のとおりであります。

(1) セグメント利益の調整額 2百万円は、セグメント間取引消去等によるものであります。

(2) セグメント資産の調整額 4,380百万円は、セグメント間取引消去によるものであります。

(3) セグメント負債の調整額 4,073百万円は、セグメント間取引消去によるものであります。

(4) 減価償却費の調整額20百万円は、グループ内のリース取引に伴い発生した減価償却費の調整額であります。

(5) セグメント資金運用収益の調整額 58百万円は、セグメント間取引消去によるものであります。

(6) セグメント資金調達費用の調整額 57百万円は、セグメント間取引消去によるものであります。

(7) セグメント特別損失の調整額2百万円は、グループ内のリース取引における固定資産除却損の調整額であります。

(8) 有形固定資産及び無形固定資産の増加額の調整額6百万円は、グループ内のリース取引における有形固定資産の増加額であります。

3. セグメント利益は、連結損益計算書の経常利益と調整を行っております。

【関連情報】

前連結会計年度（自 平成22年4月1日 至 平成23年3月31日）

1. サービスごとの情報

（単位：百万円）

	貸出業務	有価証券 投資業務	リース業務	その他	合計
外部顧客に対する 経常収益	14,470	4,691	5,096	2,084	26,342

（注）一般企業の売上高に代えて、経常収益を記載しております。

2. 地域ごとの情報

（1）経常収益

当行グループは、本邦の外部顧客に対する経常収益に区分した金額が連結損益計算書の経常収益の90%を超えるため、記載を省略しております。

（2）有形固定資産

当行グループは、本邦に所在している有形固定資産の金額が連結貸借対照表の有形固定資産金額の90%を超えるため、記載を省略しております。

3. 主要な顧客ごとの情報

特定の顧客に対する経常収益で連結損益計算書の経常収益の10%以上を占めるものがないため、記載を省略しております。

当連結会計年度（自 平成23年4月1日 至 平成24年3月31日）

1. サービスごとの情報

（単位：百万円）

	貸出業務	有価証券 投資業務	リース業務	その他	合計
外部顧客に対する 経常収益	13,524	4,165	4,969	2,487	25,147

（注）一般企業の売上高に代えて、経常収益を記載しております。

2. 地域ごとの情報

（1）経常収益

当行グループは、本邦の外部顧客に対する経常収益に区分した金額が連結損益計算書の経常収益の90%を超えるため、記載を省略しております。

（2）有形固定資産

当行グループは、本邦に所在している有形固定資産の金額が連結貸借対照表の有形固定資産金額の90%を超えるため、記載を省略しております。

3. 主要な顧客ごとの情報

特定の顧客に対する経常収益で連結損益計算書の経常収益の10%以上を占めるものがないため、記載を省略しております。

【報告セグメントごとの負ののれんの償却額及び未償却残高に関する情報】  
前連結会計年度(自 平成22年4月1日 至 平成23年3月31日)

(単位:百万円)

	報告セグメント			全社・消去	合計
	銀行業	リース業	クレジットカード業		
当期償却額	-	17	-	-	17
当期末残高	-	239	-	-	239

当連結会計年度(自 平成23年4月1日 至 平成24年3月31日)

(単位:百万円)

	報告セグメント			全社・消去	合計
	銀行業	リース業	クレジットカード業		
当期償却額	-	17	-	-	17
当期末残高	-	222	-	-	222

【報告セグメントごとの負ののれん発生益に関する情報】  
該当事項はありません。



( 関連当事者情報 )

【 関連当事者情報 】

1 . 関連当事者との取引

(1) 連結財務諸表提出会社と関連当事者との取引

(ア) 連結財務諸表提出会社の親会社及び主要株主（会社等の場合に限る。）等  
該当事項はありません。

(イ) 連結財務諸表提出会社の非連結子会社及び関連会社等  
該当事項はありません。

(ウ) 連結財務諸表提出会社と同一の親会社をもつ会社等及び連結財務諸表提出会社のその他の関係会社の  
子会社等  
該当事項はありません。

(エ) 連結財務諸表提出会社の役員及び主要株主（個人の場合に限る。）等

前連結会計年度（自 平成22年 4月 1日 至 平成23年 3月31日）

種類	会社等の 名称又は 氏名	所在地	資本金又は 出資金 (百万円)	事業の内容 又は職 業	議決権等 の所有 (被所有) 割合 (%)	関連当事 者との関 係	取引の内容	取引金額 (百万円)	科目	期末残高 (百万円)
役員 の近 親者が議 決権の過 半数を所 有してい る会社	(株)浜幸	高知県 高知市	34	菓子製造・ 販売、ホテ ル業	なし	資金の貸 付	資金の貸付 利息の受取	41 8	貸出金	579

当連結会計年度（自 平成23年 4月 1日 至 平成24年 3月31日）

該当事項はありません。

(2) 連結財務諸表提出会社の連結子会社と関連当事者との取引

該当事項はありません。

2 . 親会社又は重要な関連会社に関する注記

該当事項はありません。

## ( 1株当たり情報 )

		前連結会計年度 (自平成22年4月1日 至平成23年3月31日)	当連結会計年度 (自平成23年4月1日 至平成24年3月31日)
1株当たり純資産額	円	331.67	378.18
1株当たり当期純利益金額	円	20.48	28.96
潜在株式調整後1株当たり当期純利益金額	円	7.92	11.05

(注) 1. 1株当たり純資産額の算定上の基礎は、次のとおりであります。

		前連結会計年度 (平成23年3月31日)	当連結会計年度 (平成24年3月31日)
1株当たり純資産額			
純資産の部の合計額	百万円	50,706	55,566
純資産の部の合計額から控除する金額	百万円	17,177	17,338
(うち新株予約権)	百万円	27	38
(うち少数株主持分)	百万円	1,897	2,064
(うち優先株式)	百万円	15,000	15,000
(うち優先配当額)	百万円	252	235
普通株式に係る期末の純資産額	百万円	33,529	38,228
1株当たり純資産額の算定に用いられた期末の普通株式の数	千株	101,090	101,084

2. 1株当たり当期純利益金額及び潜在株式調整後1株当たり当期純利益金額の算定上の基礎は、次のとおりであります。

		前連結会計年度 (自平成22年4月1日 至平成23年3月31日)	当連結会計年度 (自平成23年4月1日 至平成24年3月31日)
1株当たり当期純利益金額			
当期純利益	百万円	2,323	3,163
普通株主に帰属しない金額	百万円	252	235
普通株式に係る当期純利益	百万円	2,071	2,928
普通株式の期中平均株式数	千株	101,087	101,086
潜在株式調整後1株当たり当期純利益金額			
当期純利益調整額	百万円	252	235
普通株式増加数	千株	191,979	185,086
うち優先株式	千株	191,686	184,654
希薄化効果を有しないため、潜在株式調整後1株当たり当期純利益の算定に含めなかった潜在株式の概要		-	-

( 会計方針の変更 )

当連結会計年度より、「 1 株当たり当期純利益に関する会計基準」( 企業会計基準第 2 号平成22年 6 月30 日 )、「 1 株当たり当期純利益に関する会計基準の適用指針」( 企業会計基準適用指針第 4 号平成22年 6 月30 日 ) 及び「 1 株当たり当期純利益に関する実務上の取扱い」( 実務対応報告第 9 号平成22年 6 月30 日 ) を適用し、遡及処理しております。

潜在株式調整後 1 株当たり当期純利益金額の算定に当たり、第 1 種優先株式については、期中に行われた取得価額の修正を普通株式増加数の算定に反映する方法に変更しております。

これらの会計基準等を適用しなかった場合の、前連結会計年度の潜在株式調整後 1 株当たり当期純利益金額は、以下のとおりであります。

潜在株式調整後 1 株当たり当期純利益金額 7 円77銭

( 重要な後発事象 )

該当ありません。

【連結附属明細表】

【社債明細表】

会社名	銘柄	発行年月日	当期首残高 (百万円)	当期末残高 (百万円)	利率(%)	担保	償還期限
当行	第1回期限前償還 条項付無担保社債 (劣後特約付)	平成19年9月26日	4,300	4,300	当初5年間:年3.35% 以後5年間:6ヶ月ユーロ円 LIBOR+3.50%	なし	平成29年9月21日 (期限前償還条項 付)

(注) 連結決算日後5年以内における償還予定はありません。

【借入金等明細表】

区分	当期首残高 (百万円)	当期末残高 (百万円)	平均利率(%)	返済期限
借入金	6,974	11,868	1.01	-
再割引手形	-	-	-	-
借入金	6,974	11,868	1.01	平成24年4月~ 平成36年4月
1年以内に返済予定のリース債務	-	-	-	-
リース債務(1年以内に返済予定 のものを除く。)	-	-	-	-

(注) 1. 「平均利率」は、期末日現在の「利率」及び「当期末残高」により算出(加重平均)しております。

2. 借入金の連結決算日後5年以内における返済額は次のとおりであります。

	1年以内	1年超2年以内	2年超3年以内	3年超4年以内	4年超5年以内
借入金 (百万円)	8,393	1,237	890	586	250

銀行業は、預金の受入れ、コール・手形市場からの資金の調達・運用等を営業活動として行っているため、借入金等明細表については連結貸借対照表中「負債の部」の「借入金」の内訳を記載しております。

(参考) なお、コマーシャル・ペーパーの発行については、該当ありません。

【資産除去債務明細表】

当連結会計年度期首及び当連結会計年度末における資産除去債務の金額が当連結会計年度期首及び当連結会計年度末における負債および純資産の合計額の100分の1以下であるため、記載を省略しております。

(2) 【その他】

当連結会計年度における四半期情報

(累計期間)	第1四半期	第2四半期	第3四半期	当連結会計年度
経常収益(百万円)	6,802	12,882	18,695	25,147
税金等調整前四半期(当期)純利益 金額(百万円)	1,239	1,470	2,363	4,026
四半期(当期)純利益金額 (百万円)	1,172	1,290	1,592	3,163
1株当たり四半期(当期)純利益金 額(円)	11.59	12.76	15.75	28.96

(注) 一般企業の売上高に代えて、経常収益を記載しております。

(会計期間)	第1四半期	第2四半期	第3四半期	第4四半期
1株当たり四半期純利益金額(円)	11.59	1.17	2.98	13.21

2【財務諸表等】  
(1)【財務諸表】  
【貸借対照表】

(単位：百万円)

	前事業年度 (平成23年3月31日)	当事業年度 (平成24年3月31日)
<b>資産の部</b>		
現金預け金	38,136	24,559
現金	13,709	12,520
預け金	7 24,426	7 12,039
コールローン	2,000	-
商品有価証券	1,117	820
商品国債	1,117	820
金銭の信託	1,098	1,069
有価証券	7 245,501	7 276,909
国債	94,034	112,032
地方債	17,039	17,361
短期社債	1,999	-
社債	13 94,280	13 104,276
株式	1 6,602	1 6,052
その他の証券	31,545	37,186
貸出金	2, 3, 4, 5 643,719	2, 3, 4, 5 643,860
割引手形	6 8,581	6 10,337
手形貸付	34,783	35,103
証書貸付	532,981	534,285
当座貸越	8 67,373	8 64,132
外国為替	669	654
外国他店預け	366	317
買入外国為替	6 3	-
取立外国為替	299	336
その他資産	4,019	3,577
前払費用	56	55
未収収益	1,168	1,430
金融派生商品	10	40
社債発行費	20	16
その他の資産	7 2,762	7 2,034
有形固定資産	10, 11 15,121	10, 11 15,035
建物	3,167	3,402
土地	9 10,823	9 10,767
リース資産	189	123
建設仮勘定	216	53
その他の有形固定資産	724	688
無形固定資産	1,541	1,247
ソフトウェア	537	367
その他の無形固定資産	1,004	880
繰延税金資産	3,672	2,337
支払承諾見返	3,456	2,578
貸倒引当金	24,038	21,950
資産の部合計	936,015	950,698

	前事業年度 (平成23年 3月31日)	当事業年度 (平成24年 3月31日)
<b>負債の部</b>		
預金	7 863,439	7 873,082
当座預金	28,987	32,868
普通預金	219,120	225,733
貯蓄預金	9,772	9,252
通知預金	749	561
定期預金	590,967	592,275
定期積金	10,370	9,325
その他の預金	3,471	3,065
借入金	7 3,427	7 8,722
借入金	3,427	8,722
外国為替	0	0
売渡外国為替	0	0
社債	12 4,300	12 4,300
その他負債	7,444	3,712
未払法人税等	88	85
未払費用	2,259	1,920
前受収益	528	337
給付補てん備金	20	14
金融派生商品	112	439
リース債務	198	129
資産除去債務	10	4
その他の負債	7 4,225	780
賞与引当金	233	336
退職給付引当金	3,369	3,395
睡眠預金払戻損失引当金	179	168
再評価に係る繰延税金負債	9 2,409	9 2,091
支払承諾	3,456	2,578
<b>負債の部合計</b>	<b>888,259</b>	<b>898,388</b>
<b>純資産の部</b>		
資本金	19,544	19,544
資本剰余金	16,746	16,746
資本準備金	11,751	11,751
その他資本剰余金	4,995	4,995
利益剰余金	7,744	10,259
利益準備金	14 126	14 227
その他利益剰余金	7,618	10,032
圧縮記帳積立金	203	220
繰越利益剰余金	7,414	9,811
自己株式	220	220
<b>株主資本合計</b>	<b>43,815</b>	<b>46,330</b>
<b>その他有価証券評価差額金</b>	<b>861</b>	<b>2,578</b>
<b>土地再評価差額金</b>	<b>9 3,051</b>	<b>9 3,363</b>
<b>評価・換算差額等合計</b>	<b>3,913</b>	<b>5,941</b>
<b>新株予約権</b>	<b>27</b>	<b>38</b>
<b>純資産の部合計</b>	<b>47,756</b>	<b>52,310</b>
<b>負債及び純資産の部合計</b>	<b>936,015</b>	<b>950,698</b>

## 【損益計算書】

(単位：百万円)

	前事業年度 (自 平成22年 4月 1日 至 平成23年 3月31日)	当事業年度 (自 平成23年 4月 1日 至 平成24年 3月31日)
経常収益	20,833	19,762
資金運用収益	17,741	17,001
貸出金利息	14,331	13,427
有価証券利息配当金	3,353	3,540
コールローン利息	3	0
預け金利息	39	18
その他の受入利息	13	14
役務取引等収益	1,577	1,535
受入為替手数料	700	678
その他の役務収益	876	856
その他業務収益	1,369	684
外国為替売買益	14	-
商品有価証券売買益	7	23
国債等債券売却益	1,185	621
国債等債券償還益	153	-
金融派生商品収益	8	39
その他の業務収益	0	-
その他経常収益	144	541
貸倒引当金戻入益	-	411
償却債権取立益	-	3
株式等売却益	5	6
その他の経常収益	139	120
経常費用	18,170	16,035
資金調達費用	2,243	1,562
預金利息	2,087	1,406
譲渡性預金利息	5	0
借入金利息	5	12
社債利息	144	144
役務取引等費用	1,423	1,230
支払為替手数料	118	113
その他の役務費用	1,305	1,117
その他業務費用	52	92
外国為替売買損	-	12
国債等債券売却損	48	14
国債等債券償還損	-	61
社債発行費償却	3	3
営業経費	12,344	12,347
その他経常費用	2,106	802
貸倒引当金繰入額	1,649	-
株式等売却損	101	310
株式等償却	213	251
金銭の信託運用損	19	27
その他の経常費用	122	213

	前事業年度 (自 平成22年 4月 1日 至 平成23年 3月31日)	当事業年度 (自 平成23年 4月 1日 至 平成24年 3月31日)
経常利益	2,662	3,727
特別利益	95	-
固定資産処分益	88	-
償却債権取立益	6	-
特別損失	438	186
固定資産処分損	29	26
減損損失	405	159
資産除去債務会計基準の適用に伴う影響額	4	-
税引前当期純利益	2,319	3,541
法人税、住民税及び事業税	25	25
法人税等調整額	101	488
法人税等合計	126	513
当期純利益	2,193	3,027



## 【株主資本等変動計算書】

(単位：百万円)

	前事業年度 (自 平成22年 4月 1日 至 平成23年 3月31日)	当事業年度 (自 平成23年 4月 1日 至 平成24年 3月31日)
<b>株主資本</b>		
<b>資本金</b>		
当期首残高	19,544	19,544
当期変動額		
当期変動額合計	-	-
当期末残高	19,544	19,544
<b>資本剰余金</b>		
<b>資本準備金</b>		
当期首残高	11,751	11,751
当期変動額		
当期変動額合計	-	-
当期末残高	11,751	11,751
<b>その他資本剰余金</b>		
当期首残高	4,998	4,995
当期変動額		
自己株式の処分	2	0
当期変動額合計	2	0
当期末残高	4,995	4,995
<b>資本剰余金合計</b>		
当期首残高	16,749	16,746
当期変動額		
自己株式の処分	2	0
当期変動額合計	2	0
当期末残高	16,746	16,746
<b>利益剰余金</b>		
<b>利益準備金</b>		
当期首残高	62	126
当期変動額		
剰余金の配当	63	101
当期変動額合計	63	101
当期末残高	126	227
<b>その他利益剰余金</b>		
<b>圧縮記帳積立金</b>		
当期首残高	203	203
当期変動額		
実効税率変更による圧縮記帳積立 金の増加	-	17
当期変動額合計	-	17
当期末残高	203	220

	前事業年度 (自 平成22年 4月 1日 至 平成23年 3月31日)	当事業年度 (自 平成23年 4月 1日 至 平成24年 3月31日)
<b>繰越利益剰余金</b>		
当期首残高	5,302	7,414
<b>当期変動額</b>		
剰余金の配当	382	606
当期純利益	2,193	3,027
実効税率変更による圧縮記帳積立金の増加	-	17
土地再評価差額金の取崩	301	7
当期変動額合計	2,111	2,396
当期末残高	7,414	9,811
<b>利益剰余金合計</b>		
当期首残高	5,568	7,744
<b>当期変動額</b>		
剰余金の配当	318	505
当期純利益	2,193	3,027
実効税率変更による圧縮記帳積立金の増加	-	-
土地再評価差額金の取崩	301	7
当期変動額合計	2,175	2,515
当期末残高	7,744	10,259
<b>自己株式</b>		
当期首残高	224	220
<b>当期変動額</b>		
自己株式の取得	0	0
自己株式の処分	5	0
当期変動額合計	4	0
当期末残高	220	220
<b>株主資本合計</b>		
当期首残高	41,637	43,815
<b>当期変動額</b>		
剰余金の配当	318	505
当期純利益	2,193	3,027
自己株式の取得	0	0
自己株式の処分	3	0
土地再評価差額金の取崩	301	7
当期変動額合計	2,177	2,514
当期末残高	43,815	46,330

	前事業年度 (自 平成22年 4月 1日 至 平成23年 3月31日)	当事業年度 (自 平成23年 4月 1日 至 平成24年 3月31日)
<b>評価・換算差額等</b>		
<b>その他有価証券評価差額金</b>		
当期首残高	935	861
当期変動額		
株主資本以外の項目の当期変動額（純額）	73	1,716
当期変動額合計	73	1,716
当期末残高	861	2,578
<b>土地再評価差額金</b>		
当期首残高	3,353	3,051
当期変動額		
株主資本以外の項目の当期変動額（純額）	301	311
当期変動額合計	301	311
当期末残高	3,051	3,363
<b>評価・換算差額等合計</b>		
当期首残高	4,288	3,913
当期変動額		
株主資本以外の項目の当期変動額（純額）	375	2,028
当期変動額合計	375	2,028
当期末残高	3,913	5,941
<b>新株予約権</b>		
当期首残高	20	27
当期変動額		
株主資本以外の項目の当期変動額（純額）	6	10
当期変動額合計	6	10
当期末残高	27	38
<b>純資産合計</b>		
当期首残高	45,947	47,756
当期変動額		
剰余金の配当	318	505
当期純利益	2,193	3,027
自己株式の取得	0	0
自己株式の処分	3	0
土地再評価差額金の取崩	301	7
株主資本以外の項目の当期変動額（純額）	368	2,039
当期変動額合計	1,809	4,553
当期末残高	47,756	52,310

【重要な会計方針】

	当事業年度 (自 平成23年 4月 1日 至 平成24年 3月31日)
1. 商品有価証券の評価基準及び評価方法	商品有価証券の評価は、時価法（売却原価は移動平均法により算定）により行っております。
2. 有価証券の評価基準及び評価方法	(1) 有価証券の評価は、満期保有目的の債券については移動平均法による償却原価法（定額法）、子会社株式については移動平均法による原価法、その他有価証券のうち時価のあるものについては決算日の市場価格等に基づく時価法（売却原価は移動平均法により算定）、時価を把握することが極めて困難と認められるものについては移動平均法による原価法により行っております。 なお、その他有価証券の評価差額については、全部純資産直入法により処理しております。 (2) 有価証券運用を主目的とする単独運用の金銭の信託において信託財産として運用されている有価証券の評価は、時価法により行っております。
3. デリバティブ取引の評価基準及び評価方法	デリバティブ取引の評価は、時価法により行っております。
4. 固定資産の減価償却の方法	(1) 有形固定資産（リース資産を除く） 有形固定資産は、定率法（ただし、平成10年 4月 1日以後に取得した建物（建物附属設備を除く。）については定額法）を採用しております。 なお、主な耐用年数は次のとおりであります。 建物：39年～50年 その他：5年～6年 (2) 無形固定資産（リース資産を除く） 無形固定資産は、定額法により償却しております。なお、自社利用のソフトウェアについては、行内における利用可能期間（5年）に基づいて償却しております。 (3) リース資産 所有権移転外ファイナンス・リース取引に係る「有形固定資産」中のリース資産は、リース期間を耐用年数とした定額法によっております。なお、残存価額については、リース契約上に残価保証の取決めがあるものは当該残価保証額とし、それ以外のものは零としております。
5. 繰延資産の処理方法	社債発行費は資産として計上し、社債の償還期間にわたり定額法により償却しております。
6. 外貨建資産及び負債の本邦通貨への換算基準	外貨建資産・負債については、決算日の為替相場による円換算額を付しております。

	当事業年度 (自 平成23年4月1日 至 平成24年3月31日)
7. 引当金の計上基準	<p>(1) 貸倒引当金 貸倒引当金は、予め定めている償却・引当基準に則り、次のとおり計上しております。 「銀行等金融機関の資産の自己査定並びに貸倒償却及び貸倒引当金の監査に関する実務指針」(日本公認会計士協会銀行等監査特別委員会報告第4号)に規定する正常先債権及び要注意先債権に相当する債権については、一定の種類毎に分類し、過去の一定期間における各々の貸倒実績から算出した貸倒実績率等に基づき引き当てております。破綻懸念先債権に相当する債権については、債権額から担保の処分可能見込額及び保証による回収可能見込額を控除し、その残額のうち必要と認める額を引き当てております。破綻先債権及び実質破綻先債権に相当する債権については、債権額から、担保の処分可能見込額及び保証による回収可能見込額を控除した残額を引き当てております。 なお、破綻懸念先の債務者で与信額が一定額以上の大口債務者のうち、債権の元本の回収及び利息の受取りに係るキャッシュ・フローを合理的に見積もることができる債権については、当該キャッシュ・フローを貸出条件緩和実施前の約定利率で割り引いた金額と債権の帳簿価額との差額を貸倒引当金とする方法(キャッシュ・フロー見積法)により引き当てております。 すべての債権は、資産の自己査定基準に基づき、営業関連部署の協力の下に資産査定部署が資産査定を実施しており、その査定結果により上記の引当を行っております。</p> <p>(2) 賞与引当金 賞与引当金は、従業員への賞与の支払いに備えるため、従業員に対する賞与の支給見込額のうち、当事業年度に帰属する額を計上しております。</p> <p>(3) 退職給付引当金 退職給付引当金は、従業員の退職給付に備えるため、当事業年度末における退職給付債務の見込額に基づき、必要額を計上しております。また、過去勤務債務及び数理計算上の差異の費用処理方法は以下のとおりであります。 過去勤務債務：発生年度に一括損益処理 数理計算上の差異：各発生年度の従業員の平均残存勤務期間内の一定の年数(5年)による定額法により按分した額を、それぞれ発生の翌事業年度から損益処理</p> <p>(4) 睡眠預金払戻損失引当金 睡眠預金払戻損失引当金は、負債計上を中止した預金について、預金者からの払戻請求に備えるため、将来の払戻請求に応じて発生する損失を見積り必要と認める額を計上しております。</p>
8. リース取引の処理方法	<p>所有権移転外ファイナンス・リース取引のうち、リース取引開始日が平成20年4月1日前に開始する事業年度に属するものについては、通常の賃貸借取引に準じた会計処理によっております。</p>
9. 消費税等の会計処理	<p>消費税及び地方消費税の会計処理は、税抜方式によっております。 ただし、有形固定資産に係る控除対象外消費税等は当事業年度の費用に計上しております。</p>

【会計方針の変更等】

当事業年度 (自 平成23年4月1日 至 平成24年3月31日)
当事業年度より、「1株当たり当期純利益に関する会計基準」(企業会計基準第2号平成22年6月30日)、「1株当たり当期純利益に関する会計基準の適用指針」(企業会計基準適用指針第4号平成22年6月30日)及び「1株当たり当期純利益に関する実務上の取扱い」(実務対応報告第9号平成22年6月30日)を適用しております。 潜在株式調整後1株当たり当期純利益金額の算定に当たり、第1種優先株式については、期中に行われた取得価額の修正を普通株式増加数の算定に反映する方法に変更しております。 なお、これによる影響については、「1株当たり情報」に記載しております。

【追加情報】

当事業年度 (自 平成23年4月1日 至 平成24年3月31日)
当事業年度の期首以後に行われる会計上の変更及び過去の誤謬の訂正から、「会計上の変更及び誤謬の訂正に関する会計基準」(企業会計基準第24号平成21年12月4日)及び「会計上の変更及び誤謬の訂正に関する会計基準の適用指針」(企業会計基準適用指針第24号平成21年12月4日)を適用しております。 なお、「金融商品会計に関する実務指針」(日本公認会計士協会会計制度委員会報告第14号)に基づき、当事業年度の「貸倒引当金戻入益」及び「償却債権取立益」は、「その他経常収益」に計上しておりますが、前事業年度については遡及処理を行っておりません。

## 【注記事項】

(貸借対照表関係)

## 1. 関係会社の株式総額

	前事業年度 (平成23年3月31日)	当事業年度 (平成24年3月31日)
株式	318百万円	318百万円

## 2. 貸出金のうち破綻先債権額及び延滞債権額は次のとおりであります。

	前事業年度 (平成23年3月31日)	当事業年度 (平成24年3月31日)
破綻先債権額	6,359百万円	3,858百万円
延滞債権額	39,866百万円	45,411百万円

なお、破綻先債権とは、元本又は利息の支払の遅延が相当期間継続していることその他の事由により元本又は利息の取立て又は弁済の見込みがないものとして未収利息を計上しなかった貸出金（貸倒償却を行った部分を除く。以下「未収利息不計上貸出金」という。）のうち、法人税法施行令（昭和40年政令第97号）第96条第1項第3号のイからホまでに掲げる事由又は同項第4号に規定する事由が生じている貸出金であります。

また、延滞債権とは、未収利息不計上貸出金であって、破綻先債権及び債務者の経営再建又は支援を図ることを目的として利息の支払を猶予した貸出金以外の貸出金であります。

## 3. 貸出金のうち3カ月以上延滞債権額はありませぬ。

なお、3カ月以上延滞債権とは、元本又は利息の支払が、約定支払日の翌日から3カ月以上遅延している貸出金で破綻先債権及び延滞債権に該当しないものであります。

## 4. 貸出金のうち貸出条件緩和債権額は次のとおりであります。

	前事業年度 (平成23年3月31日)	当事業年度 (平成24年3月31日)
貸出条件緩和債権額	1,485百万円	1,254百万円

なお、貸出条件緩和債権とは、債務者の経営再建又は支援を図ることを目的として、金利の減免、利息の支払猶予、元本の返済猶予、債権放棄その他の債務者に有利となる取決めを行った貸出金で破綻先債権、延滞債権及び3カ月以上延滞債権に該当しないものであります。

## 5. 破綻先債権額、延滞債権額、3カ月以上延滞債権額及び貸出条件緩和債権額の合計額は次のとおりであります。

	前事業年度 (平成23年3月31日)	当事業年度 (平成24年3月31日)
合計額	47,711百万円	50,524百万円

なお、上記2. から5. に掲げた債権額は、貸倒引当金控除前の金額であります。

## 6. 手形割引は、「銀行業における金融商品会計基準適用に関する会計上及び監査上の取扱い」（日本公認会計士協会業種別監査委員会報告第24号）に基づき金融取引として処理しております。これにより受け入れた商業手形及び買入外国為替は、売却又は（再）担保という方法で自由に処分できる権利を有しておりますが、その額面金額は次のとおりであります。

	前事業年度 (平成23年3月31日)	当事業年度 (平成24年3月31日)
	8,584百万円	10,337百万円

## 7. 担保に供している資産は次のとおりであります。

	前事業年度 (平成23年3月31日)	当事業年度 (平成24年3月31日)
担保に供している資産		
有価証券	26,754百万円	55,159百万円
計	26,754百万円	55,159百万円

## 担保資産に対応する債務

預金	5,635百万円	5,736百万円
借入金	1,400百万円	6,880百万円
その他の負債	2,413百万円	- 百万円

上記のほか、為替決済等の取引の担保として、次のものを差し入れています。

	前事業年度 (平成23年3月31日)	当事業年度 (平成24年3月31日)
有価証券	27,703百万円	8,586百万円
預け金	18百万円	18百万円

また、その他の資産のうち保証金等は次のとおりであります。

	前事業年度 (平成23年3月31日)	当事業年度 (平成24年3月31日)
敷金保証金	222百万円	203百万円
その他の保証金	1,004百万円	883百万円

## 8. 当座貸越契約及び貸付金に係るコミットメントライン契約は、顧客からの融資実行の申し出を受けた場合に、契約上規定された条件について違反がない限り、一定の限度額まで資金を貸付けることを約する契約であります。これらの契約に係る融資未実行残高は次のとおりであります。

	前事業年度 (平成23年3月31日)	当事業年度 (平成24年3月31日)
融資未実行残高	152,796百万円	154,559百万円
うち契約残存期間が1年以内のもの (又は任意の時期に無条件で取消し可能なもの)	152,796百万円	153,459百万円

なお、これらの契約の多くは、融資実行されずに終了するものであるため、融資未実行残高そのものが必ずしも当行の将来のキャッシュ・フローに影響を与えるものではありません。これらの契約の多くには、金融情勢の変化、債権の保全及びその他相当の事由があるときは、当行が実行申し込みを受けた融資の拒絶又は契約極度額の減額をすることができる旨の条項が付けられております。また、契約時において必要に応じて不動産・有価証券等の担保を徴求するほか、契約後も定期的に予め定めている行内手続に基づき顧客の業況等を把握し、必要に応じて契約の見直し、与信保全上の措置等を講じております。



9. 土地の再評価に関する法律（平成10年3月31日公布法律第34号）に基づき、事業用の土地の再評価を行い、評価差額については、当該評価差額に係る税金相当額を「再評価に係る繰延税金負債」として負債の部に計上し、これを控除した金額を「土地再評価差額金」として純資産の部に計上しております。

再評価を行った年月日

平成11年3月31日

同法律第3条第3項に定める再評価の方法

土地の再評価に関する法律施行令（平成10年3月31日公布政令第119号）第2条第4号に定める地価税法（平成3年法律第69号）第16条に規定する地価税の課税価格の計算の基礎となる土地の価額を算定するために国税庁長官が定めて公表した方法により算定した価額に基づいて、奥行価格補正等合理的な調整を行って算出。

同法律第10条に定める再評価を行った事業用の土地の当事業年度末における時価の合計額と当該事業用の土地の再評価後の帳簿価額の合計額との差額

前事業年度 (平成23年3月31日)	当事業年度 (平成24年3月31日)
4,147百万円	4,544百万円

10. 有形固定資産の減価償却累計額

	前事業年度 (平成23年3月31日)	当事業年度 (平成24年3月31日)
減価償却累計額	11,384百万円	11,537百万円

11. 有形固定資産の圧縮記帳額

	前事業年度 (平成23年3月31日)	当事業年度 (平成24年3月31日)
圧縮記帳額 (当該事業年度の圧縮記帳額)	857百万円 (-百万円)	850百万円 (-百万円)

12. 社債

	前事業年度 (平成23年3月31日)	当事業年度 (平成24年3月31日)
劣後特約付社債	4,300百万円	4,300百万円

13. 有価証券中の社債のうち、有価証券の私募（金融商品取引法第2条第3項）による社債に対する保証債務の額

前事業年度 (平成23年3月31日)	当事業年度 (平成24年3月31日)
630百万円	780百万円

14. 銀行法第18条の定めにより剰余金の配当に制限を受けております。

剰余金の配当をする場合には、会社法第445条第4項（資本金の額及び準備金の額）の規定にかかわらず、当該剰余金の配当により減少する剰余金の額に5分の1を乗じて得た額を利益準備金として計上しております。

当該剰余金の配当に係る利益準備金の計上額は次のとおりであります。

前事業年度 (平成23年3月31日)	当事業年度 (平成24年3月31日)
63百万円	101百万円

(損益計算書関係)

1. 継続的な地価の下落等により投資額の回収が見込めなくなったこと等に伴い、以下の資産について帳簿価額を回収可能価額まで減額し、当該減少額を減損損失として特別損失に計上しております。

前事業年度 (自平成22年4月1日 至平成23年3月31日)				当事業年度 (自平成23年4月1日 至平成24年3月31日)			
地域	主な用途	種類	減損損失(百万円)	地域	主な用途	種類	減損損失(百万円)
高知県内	営業店舗	土地	193	高知県内	営業店舗	土地	6
		建物	54			建物	105
香川県内	営業店舗	土地	9		社宅	土地	32
		建物	3			建物	14
岡山県内	社宅	土地	80				
		建物	26				
大阪府内	社宅	土地	8				
		建物	4				
東京都内	社宅	土地	25				

当行の資産のグルーピングについては、稼働資産は管理会計上において継続的な収支の把握を行っている単位である各営業店舗とし、また遊休資産等(売却・廃止予定店舗を含む)については各資産としております。

回収可能価額の算定は、正味売却価額によっており、不動産鑑定評価等に基づく評価から処分費用見込み額を控除して算定しております。

当行の資産のグルーピングについては、稼働資産は管理会計上において継続的な収支の把握を行っている単位である各営業店舗とし、また遊休資産等(売却・廃止予定店舗を含む)については各資産としております。

回収可能価額の算定は、正味売却価額によっており、不動産鑑定評価等に基づく評価から処分費用見込み額を控除して算定しております。

(株主資本等変動計算書関係)

前事業年度(自平成22年4月1日至平成23年3月31日)

自己株式の種類及び株式数に関する事項

(単位:千株)

	当事業年度期首 株式数	当事業年度 増加株式数	当事業年度 減少株式数	当事業年度末 株式数	摘要
自己株式					
普通株式	1,380	11	34	1,357	(注)
合計	1,380	11	34	1,357	

(注) 自己株式における普通株式の増加株式数11千株は、単元未満株式の買取請求による増加であり、減少株式数34千株は、ストック・オプションの行使に対応したものであります。

当事業年度(自平成23年4月1日至平成24年3月31日)

自己株式の種類及び株式数に関する事項

(単位:千株)

	当事業年度期首 株式数	当事業年度 増加株式数	当事業年度 減少株式数	当事業年度末 株式数	摘要
自己株式					
普通株式	1,357	6	0	1,363	(注)
合計	1,357	6	0	1,363	

(注) 自己株式における普通株式の増加株式数6千株は、単元未満株式の買取請求による増加であります。

(リース取引関係)

1. ファイナンス・リース取引

(1) 所有権移転外ファイナンス・リース取引

リース資産の内容

(ア) 有形固定資産

主として、営業店端末機であります。

(イ) 無形固定資産

該当ありません。

リース資産の減価償却の方法

重要な会計方針「4. 固定資産の減価償却の方法」に記載のとおりであります。

(2) 通常の賃貸借取引に係る方法に準じて会計処理を行っている所有権移転外ファイナンス・リース取引

リース物件の取得価額相当額、減価償却累計額相当額、減損損失累計額相当額及び期末残高相当額

前事業年度(平成23年3月31日)

(単位:百万円)

	取得価額相当額	減価償却累計額相当額	減損損失累計額相当額	期末残高相当額
有形固定資産	155	147	-	8
無形固定資産	-	-	-	-
合計	155	147	-	8

(注) 取得価額相当額は、未経過リース料期末残高が有形固定資産の期末残高等に占める割合が低いため、支払利子込み法によっております。

当事業年度(平成24年3月31日)

(単位:百万円)

	取得価額相当額	減価償却累計額相当額	減損損失累計額相当額	期末残高相当額
有形固定資産	11	10	-	1
無形固定資産	-	-	-	-
合計	11	10	-	1

(注) 取得価額相当額は、未経過リース料期末残高が有形固定資産の期末残高等に占める割合が低いため、支払利子込み法によっております。

未経過リース料期末残高相当額等

(単位：百万円)

	前事業年度 (平成23年3月31日)	当事業年度 (平成24年3月31日)
1年内	7	1
1年超	1	-
合計	8	1
リース資産減損勘定の残高	-	-

(注) 未経過リース料期末残高相当額は、未経過リース料期末残高が有形固定資産の期末残高等に占める割合が低いため、支払利子込み法によっております。

支払リース料、リース資産減損勘定の取崩額、減価償却費相当額及び減損損失

(単位：百万円)

	前事業年度 (自平成22年4月1日 至平成23年3月31日)	当事業年度 (自平成23年4月1日 至平成24年3月31日)
支払リース料	114	7
リース資産減損勘定の取崩額	-	-
減価償却費相当額	114	7
減損損失	-	-

減価償却費相当額の算定方法

リース期間を耐用年数とし、残存価額を零とする定額法によっております。

2. オペレーティング・リース取引

該当ありません。

(有価証券関係)

時価のある子会社株式及び関連会社株式はありません。

(注) 時価を把握することが極めて困難と認められる子会社株式及び関連会社株式の貸借対照表計上額

(単位：百万円)

	前事業年度 (平成23年3月31日)	当事業年度 (平成24年3月31日)
子会社株式	318	318
関連会社株式	-	-
合計	318	318

これらについては、市場価格がなく、時価を把握することが極めて困難と認められるものであります。

( 税効果会計関係 )

1 . 繰延税金資産及び繰延税金負債の発生の主な原因別の内訳

	前事業年度 (平成23年3月31日)	当事業年度 (平成24年3月31日)
繰延税金資産		
貸倒引当金	8,200 百万円	6,721 百万円
税務上の繰越欠損金	4,086	2,771
退職給付引当金	1,362	1,211
その他有価証券評価差額金	789	415
固定資産の減損損失	356	354
有価証券評価損	151	168
賞与引当金	94	127
減価償却	145	114
繰延資産	88	77
その他	450	413
繰延税金資産小計	15,725	12,377
評価性引当額	10,541	8,088
繰延税金資産合計	5,184	4,288
繰延税金負債		
その他有価証券評価差額金	1,371	1,830
固定資産圧縮積立金	138	120
その他	2	-
繰延税金負債合計	1,511	1,950
繰延税金資産の純額	3,672 百万円	2,337 百万円

2. 法定実効税率と税効果会計適用後の法人税等の負担率との間に重要な差異があるときの、当該差異の原因となった  
主な項目別の内訳

	前事業年度 (平成23年3月31日)	当事業年度 (平成24年3月31日)
法定実効税率 (調整)	40.43 %	40.43 %
交際費等永久に損金にされない項目	0.75	0.68
受取配当金等永久に益金に算入されない項目	1.33	1.07
住民税均等割等	1.07	0.70
税率変更による期末繰延税金資産の減額修正	-	10.56
評価性引当額	34.81	36.59
その他	0.67	0.21
税効果会計適用後の法人税等の負担率	5.44 %	14.50 %

## 3. 法人税等の税率の変更による繰延税金資産及び繰延税金負債の金額の修正

「経済社会の構造の変化に対応した税制の構築を図るための所得税法等の一部を改正する法律」(平成23年法律第114号)及び「東日本大震災からの復興のための施策を実施するために必要な財源の確保に関する特別措置法」(平成23年法律第117号)が平成23年12月2日に公布され、平成24年4月1日以後に開始する事業年度から法人税率の引下げ及び復興特別法人税の課税が行われることとなりました。これに伴い、繰延税金資産及び繰延税金負債の計算に使用する法定実効税率は従来の40.43%から、平成24年4月1日に開始する事業年度から平成26年4月1日に開始する事業年度に解消が見込まれる一時差異等については37.75%に、平成27年4月1日に開始する事業年度以降に解消が見込まれる一時差異等については35.37%となります。この税率変更により、繰延税金資産は171百万円減少し、その他有価証券評価差額金は202百万円増加し、法人税等調整額は374百万円増加しております。再評価に係る繰延税金負債は302百万円減少し、土地再評価差額金は同額増加しております。

また、欠損金の繰越控除制度が平成24年4月1日以後に開始する事業年度から繰越控除前の所得の金額の100分の80相当額が控除限度額とされることに伴い、繰延税金資産は229百万円減少し、法人税等調整額は同額増加しております。

(資産除去債務関係)

資産除去債務の総額に重要性が乏しいため、記載を省略しております。

( 1株当たり情報 )

		前事業年度 (自 平成22年 4月 1日 至 平成23年 3月31日)	当事業年度 (自 平成23年 4月 1日 至 平成24年 3月31日)
1株当たり純資産額	円	321.26	366.39
1株当たり当期純利益金額	円	19.20	27.61
潜在株式調整後1株当たり当期純利益金額	円	7.48	10.57

(注) 1. 1株当たり純資産額の算定上の基礎は、以下のとおりであります。

		前事業年度 (平成23年 3月31日)	当事業年度 (平成24年 3月31日)
1株当たり純資産額			
純資産の部の合計額	百万円	47,756	52,310
純資産の部の合計額から控除する金額	百万円	15,279	15,273
(うち新株予約権)	百万円	27	38
(うち優先株式)	百万円	15,000	15,000
(うち優先配当額)	百万円	252	235
普通株式に係る期末の純資産額	百万円	32,476	37,036
1株当たり純資産額の算定に用いられた期末の普通株式の数	千株	101,090	101,084

2. 1株当たり当期純利益金額及び潜在株式調整後1株当たり当期純利益金額の算定上の基礎は、以下のとおりであります。

		前事業年度 (自 平成22年 4月 1日 至 平成23年 3月31日)	当事業年度 (自 平成23年 4月 1日 至 平成24年 3月31日)
1株当たり当期純利益金額			
当期純利益	百万円	2,193	3,027
普通株主に帰属しない金額	百万円	252	235
普通株式に係る当期純利益	百万円	1,940	2,791
普通株式の期中平均株式数	千株	101,087	101,086
潜在株式調整後1株当たり当期純利益金額			
当期純利益調整額	百万円	252	235
普通株式増加数	千株	191,979	185,086
うち優先株式	千株	191,686	184,654
希薄化効果を有しないため、潜在株式調整後1株当たり当期純利益の算定に含めなかった潜在株式の概要		-	-

(会計方針の変更)

当事業年度より、「1株当たり当期純利益に関する会計基準」(企業会計基準第2号平成22年6月30日)、「1株当たり当期純利益に関する会計基準の適用指針」(企業会計基準適用指針第4号平成22年6月30日)及び「1株当たり当期純利益に関する実務上の取扱い」(実務対応報告第9号平成22年6月30日)を適用し、遡及処理しております。

潜在株式調整後1株当たり当期純利益金額の算定に当たり、第1種優先株式については、期中に行われた取得価額の修正を普通株式増加数の算定に反映する方法に変更しております。

これらの会計基準等を適用しなかった場合の、前事業年度の潜在株式調整後1株当たり当期純利益金額は、以下のとおりであります。

潜在株式調整後1株当たり当期純利益金額 7円34銭

(重要な後発事象)

該当ありません。



【附属明細表】

【有形固定資産等明細表】

資産の種類	当期首残高 (百万円)	当期増加額 (百万円)	当期減少額 (百万円)	当期末残高 (百万円)	当期末減価償却累計額又は償却累計額 (百万円)	当期償却額 (百万円)	差引当期末残高 (百万円)
有形固定資産							
建物	10,770	588	335 (91)	11,024	7,622	212	3,402
土地	10,823	0	56 (6)	10,767	-	-	10,767
リース資産	345	7	6	346	223	70	123
建設仮勘定	216	377	541	53	-	-	53
その他の有形固定資産	4,348	453	421 (61)	4,379	3,691	293	688
有形固定資産計	26,505	1,427	1,361 (159)	26,572	11,537	576	15,035
無形固定資産							
ソフトウェア	1,008	29	-	1,037	670	198	367
その他の無形固定資産	1,297	0	-	1,298	417	124	880
無形固定資産計	2,305	29	-	2,335	1,087	323	1,247

(注) 当期減少額欄における( )内は減損損失の計上額(内書き)であります。

【引当金明細表】

区分	当期首残高 (百万円)	当期増加額 (百万円)	当期減少額 (目的使用) (百万円)	当期減少額 (その他) (百万円)	当期末残高 (百万円)
貸倒引当金	24,038	21,950	1,677	22,361	21,950
一般貸倒引当金	4,581	3,198	-	4,581	3,198
個別貸倒引当金	19,457	18,751	1,677	17,779	18,751
賞与引当金	233	336	233	-	336
睡眠預金払戻損失引当金	179	18	28	-	168
計	24,451	22,304	1,939	22,361	22,455

(注) 当期減少額(その他)欄に記載の減少額はそれぞれ次の理由によるものであります。

一般貸倒引当金.....洗替による取崩額  
個別貸倒引当金.....洗替による取崩額

未払法人税等

区分	当期首残高 (百万円)	当期増加額 (百万円)	当期減少額 (目的使用) (百万円)	当期減少額 (その他) (百万円)	当期末残高 (百万円)
未払法人税等	88	130	132	-	85
未払法人税等	26	25	24	-	26
未払事業税	61	105	107	-	58

( 2 ) 【主な資産及び負債の内容】

当事業年度末（平成24年3月31日現在）の主な資産及び負債の内容は、次のとおりであります。

資産の部

預け金	日本銀行への預け金11,729百万円その他であります。
その他の証券	外国証券36,129百万円その他であります。
前払費用	会計監査報酬18百万円、リース料15百万円、店舗関係賃借料7百万円その他であります。
未収収益	有価証券利息756百万円、貸出金利息651百万円その他であります。
その他の資産	地方公共団体等への差入保証金871百万円、金融安定化拠出基金への出資400百万円、仮払金（貸出金整理関係等）277百万円その他であります。

負債の部

その他の預金	別段預金1,507百万円、外貨預金1,365百万円その他であります。
未払費用	預金利息1,530百万円その他であります。
前受収益	貸出金利息332百万円その他であります。
その他の負債	仮受金（自振資金吸上口等）465百万円、長期未払金（役員退職慰労金打ち切り支給額）155百万円その他であります。

( 3 ) 【その他】

該当ありません。

## 第6【提出会社の株式事務の概要】

事業年度	4月1日から3月31日まで
定時株主総会	6月中
基準日	3月31日
剰余金の配当の基準日	9月30日 3月31日
1単元の株式数	1,000株
単元未満株式の買取り及び買増し 取扱場所  株主名簿管理人  取次所 買取及び買増手数料	(特別口座) 大阪市中央区北浜四丁目5番33号 住友信託銀行株式会社 証券代行部 (特別口座) 大阪市中央区北浜四丁目5番33号 住友信託銀行株式会社  株式の売買の委託に係る手数料相当額として別途定める金額
公告掲載方法	電子公告とする。ただし、事故その他やむを得ない事由により電子公告をすることができない場合は、日本経済新聞及び高知市において発行する高知新聞に掲載して行う。 公告掲載URLは次のとおり。 <a href="http://www.kochi-bank.co.jp/">http://www.kochi-bank.co.jp/</a>
株主に対する特典	ありません。

### (注1) 単元未満株主の権利

当銀行の単元未満株主は、次に掲げる権利以外の権利を行使することができない。

- (1)法令により、定款をもってしても制限することができない権利
- (2)株主割当てによる募集株式及び募集新株予約権の割当てを受ける権利
- (3)単元未満株式の買増請求をする権利

(注2) 株主名簿管理人及び特別口座の口座管理機関である住友信託銀行株式会社は、平成24年4月1日をもって、中央三井信託銀行株式会社及び中央三井アセット信託銀行株式会社と合併し、商号を「三井住友信託銀行株式会社」に変更し、以下のとおり商号・住所が変更となっております。

取扱場所 大阪市中央区北浜四丁目5番33号 三井住友信託銀行株式会社 証券代行部  
株主名簿管理人 東京都千代田区丸の内一丁目4番1号 三井住友信託銀行株式会社  
(特別口座)  
東京都千代田区丸の内一丁目4番1号 三井住友信託銀行株式会社

## 第7【提出会社の参考情報】

### 1【提出会社の親会社等の情報】

当行は、金融商品取引法第24条の7第1項に規定する親会社等はありません。

### 2【その他の参考情報】

当事業年度の開始日から有価証券報告書提出日までの間に、次の書類を提出しております。

(1)有価証券報告書及びその添付書類並びに確認書

事業年度（第131期）（自平成22年4月1日至平成23年3月31日） 平成23年6月29日 関東財務局長に提出

(2)内部統制報告書及びその添付書類

平成23年6月29日 関東財務局長に提出

(3)四半期報告書及び確認書

第132期第1四半期（自平成23年4月1日至平成23年6月30日） 平成23年8月10日 関東財務局長に提出

第132期第2四半期（自平成23年7月1日至平成23年9月30日） 平成23年11月25日 関東財務局長に提出

第132期第3四半期（自平成23年10月1日至平成23年12月31日） 平成24年2月13日 関東財務局長に提出

(4)臨時報告書

平成23年7月1日 関東財務局長に提出

企業内容等の開示に関する内閣府令第19条第2項第9号の2（株主総会における議決権行使の結果）に基づいて提出した臨時報告書であります。

(5)臨時報告書の訂正報告書

平成24年6月22日 関東財務局長に提出

平成23年7月1日提出の臨時報告書（株主総会における議決権行使の結果）に係る訂正報告書であります。

## 第二部【提出会社の保証会社等の情報】

該当事項はありません。

独立監査人の監査報告書及び内部統制監査報告書

平成24年 6 月27日

株式会社高知銀行  
取締役会 御中

有限責任 あずさ監査法人

指定有限責任社員 業務執行社員	公認会計士	楠原 利和 印
指定有限責任社員 業務執行社員	公認会計士	壁谷 恵嗣 印

< 財務諸表監査 >

当監査法人は、金融商品取引法第193条の2第1項の規定に基づく監査証明を行うため、「経理の状況」に掲げられている株式会社高知銀行の平成23年4月1日から平成24年3月31日までの連結会計年度の連結財務諸表、すなわち、連結貸借対照表、連結損益計算書、連結包括利益計算書、連結株主資本等変動計算書、連結キャッシュ・フロー計算書、連結財務諸表作成のための基本となる重要な事項、その他の注記及び連結附属明細表について監査を行った。

連結財務諸表に対する経営者の責任

経営者の責任は、我が国において一般に公正妥当と認められる企業会計の基準に準拠して連結財務諸表を作成し適正に表示することにある。これには、不正又は誤謬による重要な虚偽表示のない連結財務諸表を作成し適正に表示するために経営者が必要と判断した内部統制を整備及び運用することが含まれる。

監査人の責任

当監査法人の責任は、当監査法人が実施した監査に基づいて、独立の立場から連結財務諸表に対する意見を表明することにある。当監査法人は、我が国において一般に公正妥当と認められる監査の基準に準拠して監査を行った。監査の基準は、当監査法人に連結財務諸表に重要な虚偽表示がないかどうかについて合理的な保証を得るために、監査計画を策定し、これに基づき監査を実施することを求めている。

監査においては、連結財務諸表の金額及び開示について監査証拠を入手するための手続が実施される。監査手続は、当監査法人の判断により、不正又は誤謬による連結財務諸表の重要な虚偽表示のリスクの評価に基づいて選択及び適用される。財務諸表監査の目的は、内部統制の有効性について意見表明するためのものではないが、当監査法人は、リスク評価の実施に際して、状況に応じた適切な監査手続を立案するために、連結財務諸表の作成と適正な表示に関連する内部統制を検討する。また、監査には、経営者が採用した会計方針及びその適用方法並びに経営者によって行われた見積りの評価も含め全体としての連結財務諸表の表示を検討することが含まれる。

当監査法人は、意見表明の基礎となる十分かつ適切な監査証拠を入手したと判断している。

監査意見

当監査法人は、上記の連結財務諸表が、我が国において一般に公正妥当と認められる企業会計の基準に準拠して、株式会社高知銀行及び連結子会社の平成24年3月31日現在の財政状態並びに同日をもって終了する連結会計年度の経営成績及びキャッシュ・フローの状況をすべての重要な点において適正に表示しているものと認める。

#### < 内部統制監査 >

当監査法人は、金融商品取引法第193条の2第2項の規定に基づく監査証明を行うため、株式会社高知銀行の平成24年3月31日現在の内部統制報告書について監査を行った。

#### 内部統制報告書に対する経営者の責任

経営者の責任は、財務報告に係る内部統制を整備及び運用し、我が国において一般に公正妥当と認められる財務報告に係る内部統制の評価の基準に準拠して内部統制報告書を作成し適正に表示することにある。

なお、財務報告に係る内部統制により財務報告の虚偽の記載を完全には防止又は発見することができない可能性がある。

#### 監査人の責任

当監査法人の責任は、当監査法人が実施した内部統制監査に基づいて、独立の立場から内部統制報告書に対する意見を表明することにある。当監査法人は、我が国において一般に公正妥当と認められる財務報告に係る内部統制の監査の基準に準拠して内部統制監査を行った。財務報告に係る内部統制の監査の基準は、当監査法人に内部統制報告書に重要な虚偽表示がないかどうかについて合理的な保証を得るために、監査計画を策定し、これに基づき内部統制監査を実施することを求めている。

内部統制監査においては、内部統制報告書における財務報告に係る内部統制の評価結果について監査証拠を入手するための手続が実施される。内部統制監査の監査手続は、当監査法人の判断により、財務報告の信頼性に及ぼす影響の重要性に基づいて選択及び適用される。また、内部統制監査には、財務報告に係る内部統制の評価範囲、評価手続及び評価結果について経営者が行った記載を含め、全体としての内部統制報告書の表示を検討することが含まれる。

当監査法人は、意見表明の基礎となる十分かつ適切な監査証拠を入手したと判断している。

#### 監査意見

当監査法人は、株式会社高知銀行が平成24年3月31日現在の財務報告に係る内部統制は有効であると表示した上記の内部統制報告書が、我が国において一般に公正妥当と認められる財務報告に係る内部統制の評価の基準に準拠して、財務報告に係る内部統制の評価結果について、すべての重要な点において適正に表示しているものと認める。

#### 利害関係

会社と当監査法人又は業務執行社員との間には、公認会計士法の規定により記載すべき利害関係はない。

以 上

- 
1. 上記は、当行（有価証券報告書提出会社）が、監査報告書の原本に記載された事項を電子化したものであり、その原本は当行（有価証券報告書提出会社）が別途保管しております。
  2. 連結財務諸表の範囲にはX B R L データ自体は含まれていません。

## 独立監査人の監査報告書

平成24年 6月27日

株式会社高知銀行  
取締役会 御中

### 有限責任 あずさ監査法人

指定有限責任社員  
業務執行社員 公認会計士 楠原 利和 印

指定有限責任社員  
業務執行社員 公認会計士 壁谷 恵嗣 印

当監査法人は、金融商品取引法第193条の2第1項の規定に基づく監査証明を行うため、「経理の状況」に掲げられている株式会社高知銀行の平成23年4月1日から平成24年3月31日までの第132期事業年度の財務諸表、すなわち、貸借対照表、損益計算書、株主資本等変動計算書、重要な会計方針、その他の注記及び附属明細表について監査を行った。

#### 財務諸表に対する経営者の責任

経営者の責任は、我が国において一般に公正妥当と認められる企業会計の基準に準拠して財務諸表を作成し適正に表示することにある。これには、不正又は誤謬による重要な虚偽表示のない財務諸表を作成し適正に表示するために経営者が必要と判断した内部統制を整備及び運用することが含まれる。

#### 監査人の責任

当監査法人の責任は、当監査法人が実施した監査に基づいて、独立の立場から財務諸表に対する意見を表明することにある。当監査法人は、我が国において一般に公正妥当と認められる監査の基準に準拠して監査を行った。監査の基準は、当監査法人に財務諸表に重要な虚偽表示がないかどうかについて合理的な保証を得るために、監査計画を策定し、これに基づき監査を実施することを求めている。

監査においては、財務諸表の金額及び開示について監査証拠を入手するための手続が実施される。監査手続は、当監査法人の判断により、不正又は誤謬による財務諸表の重要な虚偽表示のリスクの評価に基づいて選択及び適用される。財務諸表監査の目的は、内部統制の有効性について意見表明するためのものではないが、当監査法人は、リスク評価の実施に際して、状況に応じた適切な監査手続を立案するために、財務諸表の作成と適正な表示に関連する内部統制を検討する。また、監査には、経営者が採用した会計方針及びその適用方法並びに経営者によって行われた見積りの評価も含め全体としての財務諸表の表示を検討することが含まれる。

当監査法人は、意見表明の基礎となる十分かつ適切な監査証拠を入手したと判断している。

#### 監査意見

当監査法人は、上記の財務諸表が、我が国において一般に公正妥当と認められる企業会計の基準に準拠して、株式会社高知銀行の平成24年3月31日現在の財政状態及び同日をもって終了する事業年度の経営成績をすべての重要な点において適正に表示しているものと認める。

#### 利害関係

会社と当監査法人又は業務執行社員との間には、公認会計士法の規定により記載すべき利害関係はない。

以 上

- 
1. 上記は、当行（有価証券報告書提出会社）が、監査報告書の原本に記載された事項を電子化したものであり、その原本は当行（有価証券報告書提出会社）が別途保管しております。
  2. 財務諸表の範囲にはX B R Lデータ自体は含まれていません。