

## 【表紙】

【提出書類】 有価証券報告書

【根拠条文】 金融商品取引法第24条第1項

【提出先】 関東財務局長

【提出日】 平成25年6月21日

【事業年度】 第201期(自 平成24年4月1日 至 平成25年3月31日)

【会社名】 株式会社三重銀行

【英訳名】 The Mie Bank , Ltd.

【代表者の役職氏名】 取締役頭取 種 橋 潤 治

【本店の所在の場所】 三重県四日市市西新地7番8号

【電話番号】 四日市059(353局)3111番(代表)

【事務連絡者氏名】 常務取締役兼常務執行役員総合企画部長 宅 野 一 郎

【最寄りの連絡場所】 東京都中央区京橋1丁目1番1号

株式会社三重銀行 東京事務所

【電話番号】 東京03(3241局)7015番(代表)

【事務連絡者氏名】 執行役員東京事務所長 廣 瀬 壽 美

【縦覧に供する場所】 株式会社三重銀行 名古屋支店

(名古屋市中区錦2丁目19番1号)

株式会社三重銀行 東京支店

(東京都中央区京橋1丁目1番1号)

株式会社三重銀行 大阪支店

(大阪府中央区今橋4丁目4番7号)

株式会社東京証券取引所

(東京都中央区日本橋兜町2番1号)

株式会社名古屋証券取引所

(名古屋市中区栄3丁目8番20号)

(注) 大阪支店は、金融商品取引法の規定による備付場所ではありませんが、投資者の便宜のため縦覧に供する場所とするものであります。

## 第一部 【企業情報】

### 第1 【企業の概況】

#### 1 【主要な経営指標等の推移】

(1)当連結会計年度の前4連結会計年度及び当連結会計年度に係る次に掲げる主要な経営指標等の推移

		平成20年度	平成21年度	平成22年度	平成23年度	平成24年度
		(自平成20年 4月1日 至平成21年 3月31日)	(自平成21年 4月1日 至平成22年 3月31日)	(自平成22年 4月1日 至平成23年 3月31日)	(自平成23年 4月1日 至平成24年 3月31日)	(自平成24年 4月1日 至平成25年 3月31日)
連結経常収益	百万円	43,992	38,133	36,313	35,700	33,724
連結経常利益	百万円	2,246	5,684	6,003	4,079	4,337
連結当期純利益	百万円	1,361	3,173	3,307	1,893	2,536
連結包括利益	百万円			1,531	3,364	12,108
連結純資産額	百万円	73,860	85,059	85,708	88,193	99,422
連結総資産額	百万円	1,577,599	1,641,009	1,671,771	1,698,036	1,782,491
1株当たり純資産額	円	533.17	614.81	618.92	636.03	717.93
1株当たり当期純利益金額	円	10.10	23.54	24.54	14.05	18.83
潜在株式調整後 1株当たり当期純利益金額	円	9.61	22.12	23.05	13.62	
自己資本比率	%	4.55	5.04	4.98	5.04	5.42
連結自己資本利益率	%	1.73	4.10	3.97	2.23	2.78
連結株価収益率	倍	30.39	10.99	9.12	14.15	11.89
営業活動による キャッシュ・フロー	百万円	8,234	6,309	11,906	41,548	54,917
投資活動による キャッシュ・フロー	百万円	3,807	18,307	9,697	48,955	52,509
財務活動による キャッシュ・フロー	百万円	922	971	971	6,080	2,032
現金及び現金同等物 の期末残高	百万円	34,004	21,037	22,275	23,602	23,978
従業員数 [外、平均臨時従業員数]	人	1,217 [562]	1,261 [601]	1,278 [608]	1,280 [623]	1,269 [619]

(注) 1 当行及び連結子会社の消費税及び地方消費税の会計処理は、税抜方式によっております。

2 「1株当たり純資産額」、「1株当たり当期純利益金額」及び「潜在株式調整後1株当たり当期純利益金額」(以下「1株当たり情報」という。)の算定に当たっては、「1株当たり当期純利益に関する会計基準」(企業会計基準第2号)及び「1株当たり当期純利益に関する会計基準の適用指針」(企業会計基準適用指針第4号)を適用しております。

また、これら1株当たり情報の算定上の基礎は、「第5 経理の状況」中、1「(1)連結財務諸表」の「1株当たり情報」に記載しております。

3 平成24年度の「潜在株式調整後1株当たり当期純利益金額」は、潜在株式がないので記載しておりません。

4 自己資本比率は、(期末純資産の部合計 - 期末少数株主持分)を期末資産の部の合計で除して算出しております。

## (2) 当行の当事業年度の前4事業年度及び当事業年度に係る主要な経営指標等の推移

回 次		第197期	第198期	第199期	第200期	第201期
決 算 年 月		平成21年 3月	平成22年 3月	平成23年 3月	平成24年 3月	平成25年 3月
経 常 収 益	百万円	37,772	32,170	30,695	30,261	28,417
経 常 利 益	百万円	1,937	5,148	5,403	3,457	3,748
当 期 純 利 益	百万円	1,272	3,034	3,142	1,743	2,364
資 本 金	百万円	15,295	15,295	15,295	15,295	15,295
発行済株式総数	千株	134,830	134,830	134,830	134,830	134,830
純 資 産 額	百万円	70,726	81,538	81,928	84,068	94,901
総 資 産 額	百万円	1,569,412	1,632,882	1,664,205	1,689,677	1,773,667
預 金 残 高	百万円	1,350,489	1,364,251	1,406,192	1,500,951	1,543,748
貸 出 金 残 高	百万円	1,109,822	1,138,196	1,150,004	1,194,991	1,236,434
有価証券残高	百万円	354,406	389,149	395,303	344,836	413,219
1株当たり純資産額	円	524.84	605.13	608.09	624.00	704.45
1株当たり配当額 (内1株当たり中間配当額)	円 (円)	6.50 (3.25)	6.50 (3.25)	6.50 (3.25)	6.50 (3.25)	6.50 (3.25)
1株当たり当期純利益金額	円	9.43	22.52	23.32	12.94	17.55
潜在株式調整後 1株当たり当期純利益金額	円	9.00	21.17	21.91	12.55	
自己資本比率	%	4.50	4.99	4.92	4.97	5.35
自己資本利益率	%	1.64	3.98	3.84	2.10	2.64
株 価 収 益 率	倍	32.52	11.49	9.60	15.37	12.76
配 当 性 向	%	68.85	28.85	27.87	50.22	37.03
従業員数 [外、平均臨時従業員数]	人	1,046 [410]	1,089 [446]	1,109 [449]	1,121 [462]	1,111 [456]

(注) 1 消費税及び地方消費税の会計処理は、税抜方式によっております。

2 第201期(平成25年3月)中間配当についての取締役会決議は平成24年11月12日に行いました。

3 「1株当たり純資産額」、「1株当たり当期純利益金額」及び「潜在株式調整後1株当たり当期純利益金額」(以下「1株当たり情報」という。)の算定に当たっては、「1株当たり当期純利益に関する会計基準」(企業会計基準第2号)及び「1株当たり当期純利益に関する会計基準の適用指針」(企業会計基準適用指針第4号)を適用しております。

また、これら1株当たり情報の算定上の基礎は、「第5 経理の状況」中、2「(1)財務諸表」の「1株当たり情報」に記載しております。

4 第201期(平成25年3月)の「潜在株式調整後1株当たり当期純利益金額」は、潜在株式がないので記載しておりません。

5 自己資本比率は、期末純資産の部合計を期末資産の部の合計で除して算出しております。

## 2【沿革】

明治28年11月15日 株式会社四日市銀行として資本金30万円にて創業  
大正8年3月10日 株式会社山田銀行を合併  
大正10年12月15日 株式会社河曲銀行を合併  
大正11年3月6日 株式会社員弁銀行を合併  
昭和2年3月15日 株式会社津農商銀行を合併  
昭和2年5月20日 合資会社小津銀行を合併  
昭和3年6月30日 株式会社四日市貯蓄銀行を合併  
昭和14年12月28日 商号を株式会社三重銀行と改称  
昭和20年4月1日 株式会社伊賀農商銀行を合併  
昭和50年8月25日 現金自動支払機(略称CD)第1号機設置  
昭和53年10月16日 総合オンラインシステム(自営方式)への移行開始  
昭和54年8月22日 中日本総合リース株式会社(現連結子会社 三重銀総合リース株式会社)設立  
昭和57年7月3日 株式会社中日本クレジットサービス(現連結子会社 株式会社三重銀カード)設立  
昭和58年4月1日 第二次総合オンラインシステム稼働  
昭和60年4月15日 海外の銀行とのコルレス業務開始  
昭和61年11月4日 名古屋証券取引所市場第二部へ上場  
昭和63年4月1日 新資本金70億円  
昭和63年9月1日 名古屋証券取引所市場第一部へ指定替え  
平成元年6月15日 担保附社債に関する信託業務開始  
平成元年6月30日 金融先物取引業務開始  
平成2年2月13日 第三次総合オンラインシステム稼働  
平成2年9月2日 CD・ATMの日曜稼働(サンデーバンキング)開始  
平成4年3月1日 新資本金90億円  
平成5年3月30日 新資本金105億円  
平成6年1月10日 信託代理店業務開始  
平成8年12月20日 東京証券取引所市場第一部へ上場  
平成10年7月6日 新本店における営業開始  
平成11年9月14日 第1回劣後特約付無担保転換社債(転換価額下方修正条項付)70億円発行  
平成13年5月7日 第四次総合オンラインシステム稼働  
平成16年9月9日 120%コールオプション条項付第2回無担保転換社債型新株予約権付社債(劣後特約付)80億円発行  
平成22年5月5日 第五次総合オンラインシステム稼働  
(平成25年3月末現在、当行本支店75、連結子会社8)

### 3 【事業の内容】

当行及び当行の関係会社は、当行及び連結子会社 8 社で構成され、銀行業務を中心に、リース業務、信用保証業務等の金融サービスに係る事業を行っております。

当行及び当行の関係会社の事業に係わる位置づけは次のとおりであります。なお、事業の区分は「第 5 経理の状況 1 (1)連結財務諸表等 注記事項」に掲げるセグメントの区分と同一であります。当連結会計年度の中間連結会計期間より報告セグメントの区分を変更しております。詳細は、「第 5 経理の状況 1 (1)連結財務諸表等 注記事項(セグメント情報等)セグメント情報」の「1 . 報告セグメントの概要」をご覧ください。

#### [銀行業]

当行グループでは銀行業務を中核業務と位置づけ、預金業務、貸出業務、内国為替業務、外国為替業務、国債・投資信託・保険の窓販、社債の受託及び登録業務等を行っております。一貫した堅実経営により、資産の健全性維持、収益力強化に努めるとともに、地域経済の発展に貢献しております。

#### [リース業]

子会社の三重銀総合リース株式会社においてリース業務を行っております。

#### [信用保証業]

子会社の三重銀信用保証株式会社において信用保証業務を行っております。

#### [その他]

子会社の株式会社三重銀カードにおいてクレジットカード業務、貸金業務、信用保証業務を行っております。

上記の金融関連業務以外に、主に当行の業務委託を行う子会社として、三重銀コンピュータサービス株式会社においてコンピュータシステムの開発・運行業務を、三重銀ビジネスサービス株式会社並びに三重銀オフィスサポート株式会社において事務受託業務を、三重銀モーゲージサービス株式会社において担保不動産調査・評価業務等を行っております。株式会社三重銀総研では企業経営に関する情報提供・相談業務、金融経済等に関する調査・研究業務を行っており、当行グループのシンクタンク機能を担っております。

以上述べた事項を事業系統図によって示すと次のとおりであります。

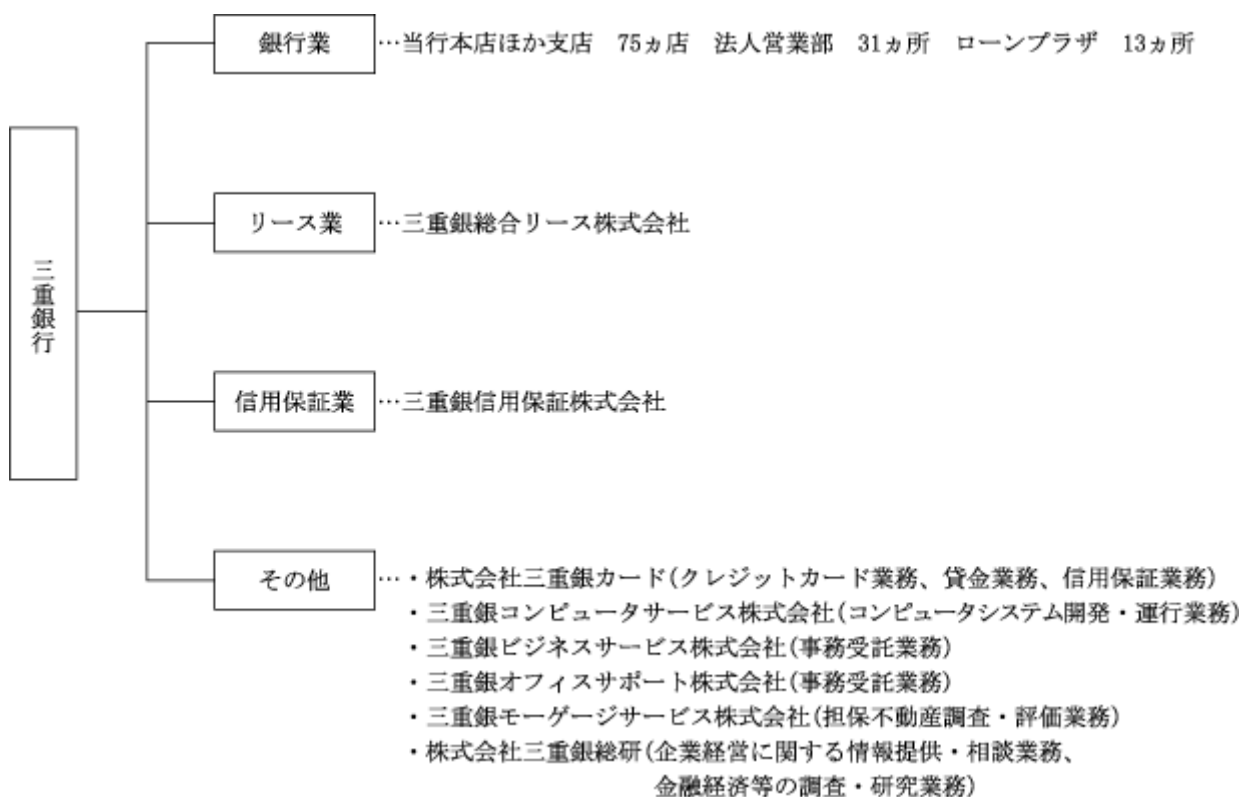

#### 4 【関係会社の状況】

名称	住所	資本金 又は 出資金 (百万円)	主要な事業 の内容	議決権の 所有割合 (%)	当行との関係内容				
					役員の 兼任等 (人)	資金 援助	営業上の取引	設備の 賃貸借	業務 提携
(連結子会社) 三重銀ビジネスサービス株式会社	三重県 四日市市	10	その他 (事務受託業務)	100	4 (2)		事務受託関係 預金取引関係	当行より事務 受託に係る機 械賃借	
三重銀モー ゲージサー ビス株式会社	三重県 四日市市	10	その他 (担保不動産調査 ・評価業務)	100	4 (3)		事務受託関係 預金取引関係		
三重銀オフィ スサポート株 式会社	三重県 四日市市	10	その他 (事務受託業務)	100	4 (3)		事務受託関係 預金取引関係	当行より事務 受託に係る機 械賃借	
三重銀総合 リース株式会 社	三重県 四日市市	90	リース業	48 (38)	3 (1)		リース取引関係 預金取引関係 金銭貸借関係	当行の建物の 一部を賃借	
株式会社 三重銀カード	三重県 四日市市	90	その他 (クレジットカード業)	75 (45)	5 (3)		ローン保証取引 関係 預金取引関係 金銭貸借関係		
三重銀信用保 証株式会社	三重県 四日市市	480	信用保証業	100 (70)	4 (3)		ローン保証取引 関係 預金取引関係		
三重銀コン ピュータサー ビス株式会社	三重県 四日市市	30	その他 (コンピュータ システム開発・ 運行業)	90 (65)	4 (3)		コンピュータ システム開発・ 運行受託関係 預金取引関係	当行の建物の 一部を賃借	
株式会社 三重銀総研	三重県 四日市市	50	その他 (経営相談業務、 金融経済等の 調査・研究業務)	80 (75)	4 (2)		調査受託関係 預金取引関係	当行の建物の 一部を賃借	

- (注) 1 「主要な事業の内容」欄には、セグメント情報に記載された名称を記載しております。  
2 上記関係会社のうち、特定子会社に該当する会社及び有価証券報告書を提出している会社はありません。  
3 三重銀総合リース株式会社については、当連結会計年度における連結財務諸表の経常収益に占める同社の経常収益(連結会社相互間の内部経常収益を除く)の割合が100分の10を超えておりますが、「セグメント情報」に記載されているリース業の経常収益の全額が同社の経常収益(セグメント間の内部経常収益又は振替高を含む)であるため、主要な損益情報等の記載を省略しております。  
4 「議決権の所有割合」欄の( )内は、子会社による間接所有の割合(内書き)であります。  
5 「当行との関係内容」の「役員の兼任等」欄の( )内は、当行の役員(内書き)であります。

#### 5 【従業員の状況】

##### (1) 連結会社における従業員数

平成25年3月31日現在

セグメントの名称	銀行業	リース業	信用保証業	その他	合計
従業員数(人)	1,111 [456]	17 [5]	6 [9]	135 [149]	1,269 [619]

- (注) 1 従業員数は、執行役員13人を含み、嘱託及び臨時従業員608人を含んでおりません。  
2 臨時従業員数は、[ ]内に年間の平均人員を外書きで記載しております。

##### (2) 当行の従業員数

平成25年3月31日現在

従業員数(人)	平均年齢(歳)	平均勤続年数(年)	平均年間給与(千円)
1,111 [456]	36.8	13.8	5,830

- (注) 1 従業員数は、執行役員13人を含み、嘱託及び臨時従業員446人を含んでおりません。  
2 当行の従業員はすべて銀行業のセグメントに属しております。  
3 臨時従業員数は、[ ]内に年間の平均人員を外書きで記載しております。  
4 平均年間給与は、賞与及び基準外賃金を含んでおります。  
5 当行の従業員組合は、三重銀行従業員組合と称し、組合員数は900人であり、労使間においては特記すべき事項はありません。

## 第2 【事業の状況】

### 1 【業績等の概要】

#### (1) 経営の基本方針

三重銀行は、「地域とともに発展する銀行」、「お客さまとともに栄える銀行」、「株主・従業員とともに歩む銀行」という経営理念に立脚し、地域社会、お客さま、株主さま、従業員といった当行と関わりを持つすべてのみなさまに共感いただける経営を推進しております。

地方銀行として地域のみなさまやお客さまに親しまれ、信頼されることは当行発展の礎ですが、同時に従業員が誇りを持って働くことができる経営を行い、株主のみなさまにもご満足いただけるよう企業価値の最大化を目指してまいります。

#### (2) 中長期的な経営戦略

当行は、平成24年4月に3年間の中期経営計画「信頼と共感 第 1 章」(平成24年4月～平成27年3月)を、スタートさせております。

この中期経営計画において、目指す姿を「地域に広く深く根を張り、親しまれ信頼される銀行」とし、6つの重点施策（人材の育成、お客さまひとりひとりの満足度最大化、地元における取引基盤拡充、業容拡大と採算性向上による収益力強化、持続的成長のための財務体質強化、内部管理態勢の継続的充実）に取り組んでおります。

#### 重点施策

##### 人材の育成

職員の知識や能力を高めるため、研修の充実、人員配置の見直しを行い、地域のみなさまのお役に立つことのできる人材の育成に努めております。

##### お客さまひとりひとりの満足度最大化

職員の知識や能力を向上させるとともに、品揃えを充実させることで、お客さまひとりひとりの満足度を最大化させる商品・サービスを提供しております。また、苦情・要望を真摯に承り、業務の改善につなげております。

##### 地元における取引基盤拡充

営業体制を充実させ、地元での営業力を強化することで、お取引いただくお客さまを増やし、預貸金を中心に取引基盤を拡充しております。

##### 業容拡大と採算性向上による収益力強化

預貸金のボリューム増加を中心に業容拡大を図るとともに、預金は低コストでの調達、貸金は信用コストを勘案した適正な利ざやの確保に取組み、収益力を強化しております。

##### 持続的成長のための財務体質強化

資産の健全性を保つとともに、リスクをコントロールしながら収益力を強化することで中核的な自己資本を充実させ、強靱な財務体質を作り上げております。

##### 内部管理態勢の継続的充実

コンプライアンス、顧客保護管理態勢、コーポレートガバナンス態勢、リスク管理、危機管理・業務継続体制などを継続的に充実させることで、経営の健全性を確保しております。

### (3) 目標とする経営指標

当行は、中期経営計画「信頼と共感 第 章」において、長期的目標として 地元三重・愛知における業容拡大、収益力向上を通じた財務体質の強化、株主還元の上の3点を掲げ、以下の経営指標の達成を目指しております。

単 体	平成27年3月期 中期経営計画 目標	平成25年3月期 実績
地元(三重・愛知)貸出金末残	9,700億円	8,857億円
個人預かり資産末残	1兆4,700億円	1兆3,214億円
コア資本比率	9%台後半	
Tier 1 比率	(9%台半ば)	8.97%
コア業務純益	85億円	36億円
コアOHR	70%以下	83.9%
不良債権比率(金融再生法ベース)	2.5%程度	2.54%

(参考) 個人預かり資産：個人の預金、投資信託、保険、公共債の合計

コア資本比率：資本金や利益の蓄積等で構成されるコア資本をリスクアセットで除した比率

(新自己資本比率規制に伴い、中期経営計画目標を従前の「Tier 1 比率」から「コア資本比率」として  
います。)

コアOHR：経費をコア業務粗利益で除した比率

(注) 目標とする経営指標は、将来の業績に関するリスクと不確実性に影響されます。将来の業績は経営環境に  
関する前提条件の変化等に伴い、目標対比変化することにご留意下さい。

### (4) 当連結会計年度の概況

#### 経済金融環境

当連結会計年度におけるわが国経済を振り返りますと、期初は、東日本大震災の復興需要やエコカー補助金制度による自動車販売の増加が景気を下支えしたものの、その後は、海外経済の減速や日中関係の悪化を背景に輸出が減少し、景気は悪化傾向を辿りました。もっとも、平成24年末以降は、新政権の経済政策に対する期待感などから、家計部門や企業部門の景況感が改善しました。

当行の主な営業地盤であります三重・愛知両県下における景気は、夏から秋にかけて輸出の落ち込みなどを背景に足踏み状態が続いたものの、その後は両県の主要産業である製造業の生産活動が底堅く推移するなか、弱いながらも持ち直しの動きとなりました。

#### 営業の成果

業容面につきましては、預金・譲渡性預金は、個人預金、法人預金の増強に努めました結果、前連結会計年度末比520億円増加し、1兆6,087億円となりました。

貸出金は、地元事業性貸出金及び個人ローンの増強に努めました結果、前連結会計年度末比413億円増加し、1兆2,337億円となりました。

有価証券は、市場動向を注視しつつ機動的な運用に努めました。有価証券残高は前連結会計年度末比684億円増加し、4,133億円となりました。

損益面につきましては、経常収益は、有価証券の売却益が減少したことや、貸出金の利息収入が利回り低下を主因に減少したことなどから、前連結会計年度比19億76百万円減少し337億24百万円となりました。

一方、経常費用は、有価証券の償却が減少したことや、貸倒引当金繰入額が減少したことなどから、前連結会計年度比22億34百万円減少し293億87百万円となりました。

以上の結果、経常利益は前連結会計年度比2億58百万円増加し43億37百万円、当期純利益は同6億43百万円増加し25億36百万円となりました。



セグメントごとの損益状況は、「銀行業」の経常収益は前連結会計年度比18億44百万円減少し284億17百万円、セグメント利益(経常利益)は同2億87百万円増加し37億43百万円となりました。また、「リース業」の経常収益は前連結会計年度比2億11百万円減少し41億74百万円、セグメント利益(経常利益)は同1億20百万円減少し1億74百万円、「信用保証業」の経常収益は同47百万円増加し6億37百万円、セグメント利益(経常利益)は同1億39百万円増加し3億56百万円、「その他」の経常収益は同38百万円減少し22億43百万円、セグメント利益(経常利益)は同37百万円減少し1億3百万円となりました。

(セグメント情報につきましては、報告セグメントの区分を変更しております。)

また、自己資本比率(国内基準)につきましては、連結で10.47%となりました。

#### キャッシュ・フローの状況

営業活動によるキャッシュ・フローは、預金の増加が貸出金の増加を上回ったことなどにより、549億17百万円(前連結会計年度比964億65百万円増加)となりました。

投資活動によるキャッシュ・フローは、有価証券の取得による支出が売却・償還による収入を上回り、525億9百万円(前連結会計年度比1,014億64百万円減少)となりました。

財務活動によるキャッシュ・フローは、借入金の返済による支出等により、20億32百万円(前連結会計年度比40億48百万円増加)となりました。

この結果、現金及び現金同等物の当連結会計年度末残高は、3億76百万円増加し、239億78百万円となりました。

(5) 国内・国際業務部門別収支

資金運用収支は、国内・国際業務部門の資金運用収支がともに減少したことにより、全体は前連結会計年度比6億75百万円減少して182億16百万円となりました。また、全体の役務取引等収支は前連結会計年度比1億17百万円増加して41億37百万円となり、全体のその他業務収支は同9億25百万円減少して5億8百万円となりました。

種 類	期 別	国内業務部門	国際業務部門	相殺消去額	合 計
		金額(百万円)	金額(百万円)	金額(百万円)	金額(百万円)
資金運用収支	前連結会計年度	17,999	891		18,891
	当連結会計年度	17,336	880		18,216
うち資金運用収益	前連結会計年度	20,892	1,059	138	21,813
	当連結会計年度	20,130	1,033	127	21,036
うち資金調達費用	前連結会計年度	2,892	168	138	2,921
	当連結会計年度	2,793	153	127	2,820
役務取引等収支	前連結会計年度	3,990	29		4,020
	当連結会計年度	4,109	28		4,137
うち役務取引等収益	前連結会計年度	5,183	48		5,232
	当連結会計年度	5,380	46		5,426
うち役務取引等費用	前連結会計年度	1,192	18		1,211
	当連結会計年度	1,270	18		1,288
その他業務収支	前連結会計年度	1,371	62		1,433
	当連結会計年度	479	28		508
うちその他業務収益	前連結会計年度	2,291	62		2,354
	当連結会計年度	1,267	28		1,295
うちその他業務費用	前連結会計年度	920			920
	当連結会計年度	787			787

- (注) 1 国内業務部門は当行及び連結子会社の円建諸取引、国際業務部門は当行及び連結子会社の外貨建諸取引であります。但し、円建対非居住者諸取引等は国際業務部門に含めております。
- 2 相殺消去額欄の計数は、国内業務部門と国際業務部門間の資金貸借の利息であります。

(6) 国内・国際業務部門別資金運用 / 調達状況

全体の資金運用勘定においては、平均残高は貸出金の増加を主因に前連結会計年度比540億44百万円増加、利息は貸出金利息の減少を主因に同7億77百万円減少、利回りは貸出金利回りの低下が主因となり、同0.09ポイント低下しました。

一方、全体の資金調達勘定においては、平均残高は預金の増加を主因に前連結会計年度比528億74百万円増加、利息は譲渡性預金利息の減少を主因に同1億1百万円減少、利回りは借入金利回りの低下が主因となり、同0.02ポイント低下しました。

国内業務部門

種 類	期 別	平均残高	利息	利回り
		金額(百万円)	金額(百万円)	(%)
資金運用勘定	前連結会計年度	(80,050) 1,574,278	(138) 20,892	1.32
	当連結会計年度	(79,458) 1,628,843	(127) 20,130	1.23
うち貸出金	前連結会計年度	1,151,878	18,040	1.56
	当連結会計年度	1,189,109	17,232	1.44
うち商品有価証券	前連結会計年度	42	0	0.14
	当連結会計年度	14	0	0.32
うち有価証券	前連結会計年度	283,244	2,637	0.93
	当連結会計年度	307,554	2,702	0.87
うちコールローン及び 買入手形	前連結会計年度	58,565	62	0.10
	当連結会計年度	51,558	55	0.10
うち預け金	前連結会計年度	276	0	0.12
	当連結会計年度	683	0	0.09
資金調達勘定	前連結会計年度	1,524,377	2,892	0.18
	当連結会計年度	1,577,962	2,793	0.17
うち預金	前連結会計年度	1,400,395	1,323	0.09
	当連結会計年度	1,473,247	1,328	0.09
うち譲渡性預金	前連結会計年度	91,571	236	0.25
	当連結会計年度	70,214	183	0.26
うち借入金	前連結会計年度	28,345	234	0.82
	当連結会計年度	33,382	236	0.70

- (注) 1 平均残高は、日々の残高の平均に基づいて算出しております。  
2 国内業務部門は当行及び連結子会社の円建諸取引であります。  
3 資金運用勘定は無利息預け金の平均残高(前連結会計年度2,352百万円、当連結会計年度2,617百万円)を控除して表示しております。  
4 ( )内は、国内業務部門と国際業務部門の間の資金貸借の平均残高及び利息(内書き)であります。

国際業務部門

種 類	期 別	平均残高	利息	利回り
		金額(百万円)	金額(百万円)	(%)
資金運用勘定	前連結会計年度	86,749	1,059	1.22
	当連結会計年度	85,637	1,033	1.20
うち貸出金	前連結会計年度	385	7	1.85
	当連結会計年度	460	7	1.57
うち有価証券	前連結会計年度	82,126	1,009	1.22
	当連結会計年度	81,589	991	1.21
うちコールローン及び 買入手形	前連結会計年度	2,831	41	1.45
	当連結会計年度	2,013	32	1.61
資金調達勘定	前連結会計年度	(80,050) 86,282	(139) 168	0.19
	当連結会計年度	(79,458) 84,980	(127) 153	0.18
うち預金	前連結会計年度	6,225	29	0.47
	当連結会計年度	5,447	26	0.48

- (注) 1 平均残高は、日々の残高の平均に基づいて算出しております。  
2 国際業務部門は当行及び連結子会社の外貨建諸取引であります。但し、円建対非居住者諸取引等は国際業務部門に含めております。  
3 資金運用勘定は無利息預け金の平均残高(前連結会計年度13百万円、当連結会計年度12百万円)を控除して表示しております。  
4 ( )内は、国内業務部門と国際業務部門の間の資金貸借の平均残高及び利息(内書き)であります。  
5 国際業務部門の国内店外貨建取引の平均残高は月次カレント方式(前月末TT仲値を当該月のノンエクステンジ取引に適用する方式)により算出しております。

合計

種 類	期 別	平均残高(百万円)			利息(百万円)			利回り (%)
		小計	相殺 消去額	合計	小計	相殺 消去額	合計	
資金運用勘定	前連結会計年度	1,661,028	80,050	1,580,978	21,951	138	21,813	1.37
	当連結会計年度	1,714,481	79,458	1,635,022	21,164	127	21,036	1.28
うち貸出金	前連結会計年度	1,152,263		1,152,263	18,047		18,047	1.56
	当連結会計年度	1,189,570		1,189,570	17,240		17,240	1.44
うち商品有価証券	前連結会計年度	42		42	0		0	0.14
	当連結会計年度	14		14	0		0	0.32
うち有価証券	前連結会計年度	365,370		365,370	3,647		3,647	0.99
	当連結会計年度	389,143		389,143	3,693		3,693	0.94
うちコールローン 及び買入手形	前連結会計年度	61,397		61,397	103		103	0.16
	当連結会計年度	53,572		53,572	87		87	0.16
うち預け金	前連結会計年度	276		276	0		0	0.12
	当連結会計年度	683		683	0		0	0.09
資金調達勘定	前連結会計年度	1,610,659	80,050	1,530,609	3,060	138	2,921	0.19
	当連結会計年度	1,662,942	79,458	1,583,483	2,947	127	2,820	0.17
うち預金	前連結会計年度	1,406,621		1,406,621	1,352		1,352	0.09
	当連結会計年度	1,478,695		1,478,695	1,355		1,355	0.09
うち譲渡性預金	前連結会計年度	91,571		91,571	236		236	0.25
	当連結会計年度	70,214		70,214	183		183	0.26
うち借入金	前連結会計年度	28,345		28,345	234		234	0.82
	当連結会計年度	33,382		33,382	236		236	0.70

- (注) 1 相殺消去額は、国内業務部門と国際業務部門の間の資金貸借の平均残高及び利息であります。  
2 資金運用勘定は無利息預け金の平均残高(前連結会計年度2,366百万円、当連結会計年度2,630百万円)を控除して表示しております。

## (7) 国内・国際業務部門別役務取引の状況

国内業務部門の役務取引等収益は、前連結会計年度比1億97百万円増加して53億80百万円、国際業務部門は同2百万円減少して46百万円となりました。この結果、全体では前連結会計年度比1億94百万円増加して54億26百万円となりました。

一方、役務取引等費用は、全体では前連結会計年度比77百万円増加して12億88百万円となりました。

種 類	期 別	国内業務部門	国際業務部門	合 計
		金額(百万円)	金額(百万円)	金額(百万円)
役務取引等収益	前連結会計年度	5,183	48	5,232
	当連結会計年度	5,380	46	5,426
うち預金・貸出業務	前連結会計年度	1,070		1,070
	当連結会計年度	1,112		1,112
うち為替業務	前連結会計年度	1,241	41	1,283
	当連結会計年度	1,240	39	1,280
うち証券関連業務	前連結会計年度	184		184
	当連結会計年度	150		150
うち保護預り・貸金庫業務	前連結会計年度	88		88
	当連結会計年度	85		85
うち代理業務	前連結会計年度	98		98
	当連結会計年度	104		104
うち保証業務	前連結会計年度	560	0	560
	当連結会計年度	601	0	601
うち投資信託窓販業務	前連結会計年度	1,112		1,112
	当連結会計年度	1,211		1,211
うち個人年金保険窓販業務	前連結会計年度	511		511
	当連結会計年度	523		523
役務取引等費用	前連結会計年度	1,192	18	1,211
	当連結会計年度	1,270	18	1,288
うち為替業務	前連結会計年度	240	15	255
	当連結会計年度	241	14	256

(注) 国内業務部門は当行及び連結子会社の円建諸取引、国際業務部門は当行及び連結子会社の外貨建諸取引であります。但し、円建対非居住者諸取引等は国際業務部門に含めております。

[次へ](#)

(8) 国内・国際業務部門別預金残高の状況

預金の種類別残高(末残)

種 類	期 別	国内業務部門	国際業務部門	合 計
		金額(百万円)	金額(百万円)	金額(百万円)
預 金 合 計	前連結会計年度	1,488,668	5,975	1,494,643
	当連結会計年度	1,532,207	4,866	1,537,074
うち流動性預金	前連結会計年度	696,920		696,920
	当連結会計年度	718,301		718,301
うち定期性預金	前連結会計年度	783,769		783,769
	当連結会計年度	804,551		804,551
うちその他	前連結会計年度	7,978	5,975	13,953
	当連結会計年度	9,354	4,866	14,221
譲 渡 性 預 金	前連結会計年度	62,000		62,000
	当連結会計年度	71,650		71,650
総 合 計	前連結会計年度	1,550,668	5,975	1,556,643
	当連結会計年度	1,603,857	4,866	1,608,724

(注) 1 国内業務部門は円建諸取引、国際業務部門は外貨建諸取引であります。但し、円建対非居住者諸取引等は国際業務部門に含めております。

2 流動性預金 = 当座預金 + 普通預金 + 貯蓄預金 + 通知預金

3 定期性預金 = 定期預金 + 定期積金

(9) 貸出金残高の状況

業種別貸出状況(未残・構成比)

業 種 別	前連結会計年度		当連結会計年度	
	金額(百万円)	構成比(%)	金額(百万円)	構成比(%)
国内 (除く特別国際金融取引勘定分)	1,192,386	100.00	1,233,712	100.00
製造業	164,217	13.77	162,942	13.21
農業, 林業	1,981	0.17	1,862	0.15
漁業			0	0.00
鉱業, 採石業, 砂利採取業	1,870	0.16	1,838	0.15
建設業	56,928	4.77	55,157	4.47
電気・ガス・熱供給・水道業	19,402	1.63	26,143	2.12
情報通信業	3,298	0.28	2,447	0.20
運輸業, 郵便業	50,864	4.26	49,352	4.00
卸売業, 小売業	104,566	8.77	107,076	8.68
金融業, 保険業	74,187	6.22	76,851	6.23
不動産業	186,724	15.66	190,615	15.45
物品賃貸業	77,309	6.48	81,803	6.63
各種サービス業	78,136	6.55	78,771	6.38
地方公共団体	38,467	3.23	35,236	2.86
その他	334,430	28.05	363,614	29.47
特別国際金融取引勘定分				
政府等 金融機関 その他				
合 計	1,192,386		1,233,712	

(注) 「国内」とは、当行及び連結子会社であります。

外国政府等向け債権残高(国別)

該当事項はありません。



(10) 国内・国際業務部門別有価証券の状況  
有価証券残高(末残)

種 類	期 別	国内業務部門	国際業務部門	合 計
		金額(百万円)	金額(百万円)	金額(百万円)
国債	前連結会計年度	143,060		143,060
	当連結会計年度	172,137		172,137
地方債	前連結会計年度	24,301		24,301
	当連結会計年度	59,640		59,640
社債	前連結会計年度	56,907		56,907
	当連結会計年度	59,367		59,367
株式	前連結会計年度	28,525		28,525
	当連結会計年度	35,595		35,595
その他の証券	前連結会計年度	14,375	77,764	92,139
	当連結会計年度	11,802	74,835	86,637
合計	前連結会計年度	267,169	77,764	344,933
	当連結会計年度	338,543	74,835	413,378

(注) 1 国内業務部門は当行及び連結子会社の円建諸取引、国際業務部門は当行及び連結子会社の外貨建諸取引であります。但し、円建対非居住者諸取引等は国際業務部門に含めております。

2 国際業務部門の「その他の証券」は、外国債券であります。

[次へ](#)

(単体情報)

(参考)

当行の単体情報のうち、参考として以下の情報を掲げております。

1 損益状況(単体)

(1) 損益の概要

	前事業年度 (百万円)(A)	当事業年度 (百万円)(B)	増減(百万円) (B) - (A)
業務粗利益	23,822	22,290	1,532
経費(除く臨時処理分)	19,024	18,839	185
人件費	9,803	9,723	80
物件費	8,474	8,418	56
税金	746	696	50
業務純益(一般貸倒引当金繰入前)	4,797	3,451	1,346
一般貸倒引当金繰入額	676	141	535
業務純益	5,474	3,593	1,881
うち債券関係損益	856	150	1,006
臨時損益	2,017	155	2,172
株式等関係損益	352	180	532
不良債権処理額	1,769	411	1,358
貸出金償却	12	0	12
個別貸倒引当金繰入額	1,743	408	1,335
債権売却損等	13	2	11
償却債権取立益	0	145	145
その他臨時損益	104	241	137
経常利益	3,457	3,748	291
特別損益	51	222	171
うち固定資産処分損益	32	77	45
うち減損損失	19	314	295
うち移転補償金		169	169
税引前当期純利益	3,405	3,526	121
法人税、住民税及び事業税	1,393	894	499
法人税等調整額	268	266	2
法人税等合計	1,661	1,161	500
当期純利益	1,743	2,364	621

- (注) 1 業務粗利益 = 資金運用収支 + 役務取引等収支 + その他業務収支  
2 業務純益 = 業務粗利益 - 経費(除く臨時処理分) - 一般貸倒引当金繰入額  
3 臨時損益とは、損益計算書中「その他経常収益・費用」から一般貸倒引当金繰入額を除き、退職給付費用のうち臨時費用処理分等を加えたものであります。  
4 債券関係損益 = 国債等債券売却益 - 国債等債券売却損 - 国債等債券償還損 - 国債等債券償却  
5 株式等関係損益 = 株式等売却益 - 株式等売却損 - 株式等償却

[前へ](#) [次へ](#)

(2) 営業経費の内訳

	前事業年度 (百万円)(A)	当事業年度 (百万円)(B)	増減(百万円) (B) - (A)
給料・手当	8,475	8,351	124
退職給付費用	274	279	5
福利厚生費	1,094	1,128	34
減価償却費	1,932	2,055	123
土地建物機械賃借料	782	767	15
営繕費	31	20	11
消耗品費	288	321	33
給水光熱費	179	182	3
旅費	48	46	2
通信費	635	625	10
広告宣伝費	162	154	8
租税公課	746	696	50
その他	4,404	4,228	176
計	19,055	18,858	197

(注) 損益計算書中「営業経費」の内訳であります。

2 利鞘(国内業務部門)(単体)

	前事業年度 (%) (A)	当事業年度 (%) (B)	増減 (%) (B) - (A)
(1) 資金運用利回	1.32	1.23	0.09
(イ)貸出金利回	1.55	1.44	0.11
(ロ)有価証券利回	0.93	0.87	0.06
(2) 資金調達原価	1.41	1.35	0.06
(イ)預金等利回	0.10	0.09	0.01
(ロ)外部負債利回	0.77	0.67	0.10
(3) 総資金利鞘	0.09	0.12	0.03

(注) 1 「国内業務部門」とは円建諸取引であります。

2 「外部負債利回」は借入金利回であります。

3 ROE(単体)

	前事業年度 (%) (A)	当事業年度 (%) (B)	増減 (%) (B) - (A)
業務純益ベース (一般貸倒引当金繰入前)	5.70	3.63	2.07
業務純益ベース	6.51	3.78	2.73
当期純利益ベース	2.07	2.49	0.42

(注) ROE = 業務純益(当期純利益) ÷ 純資産の部合計 × 100

#### 4 預金・貸出金の状況(単体)

##### (1) 預金・貸出金の残高

	前事業年度 (百万円)(A)	当事業年度 (百万円)(B)	増減(百万円) (B) - (A)
預 金 ( 未 残 )	1,500,951	1,543,748	42,797
預 金 ( 平 残 )	1,412,590	1,485,091	72,501
貸 出 金 ( 未 残 )	1,194,991	1,236,434	41,443
貸 出 金 ( 平 残 )	1,154,793	1,191,784	36,991

##### (2) 個人・法人別預金残高(国内)

	前事業年度 (百万円)(A)	当事業年度 (百万円)(B)	増減(百万円) (B) - (A)
個 人	1,011,188	1,043,569	32,381
法 人 等	489,763	500,178	10,415
計	1,500,951	1,543,748	42,797

- (注) 1 譲渡性預金を除いております。  
2 法人等とは法人、公金及び金融機関の合計であります。

##### (3) 消費者ローン残高

	前事業年度 (百万円)(A)	当事業年度 (百万円)(B)	増減(百万円) (B) - (A)
住宅ローン残高	323,722	353,829	30,107
その他ローン残高	4,950	4,991	41
計	328,672	358,820	30,148

##### (4) 中小企業等貸出金

		前事業年度 (A)	当事業年度 (B)	増減 (B) - (A)
中小企業等貸出金残高	百万円	768,630	806,095	37,465
総貸出金残高	百万円	1,194,991	1,236,434	41,443
中小企業等貸出金比率	/ %	64.32	65.19	0.87
中小企業等貸出先件数	件	35,672	36,685	1,013
総貸出先件数	件	35,956	36,964	1,008
中小企業等貸出先件数比率	/ %	99.21	99.24	0.03

- (注) 中小企業等とは、資本金3億円(但し、卸売業は1億円、小売業、飲食業、物品賃貸業等は5千万円)以下の会社又は常用する従業員が300人(但し、卸売業、物品賃貸業等は100人、小売業、飲食業は50人)以下の企業等であります。

#### 5 債務の保証(支払承諾)の状況(単体)

##### 支払承諾の残高内訳

種 類	前事業年度		当事業年度	
	口数(件)	金額(百万円)	口数(件)	金額(百万円)
手形引受				
信用状	12	240	11	132
保証	887	8,924	848	10,069
計	899	9,164	859	10,201

[前へ](#) [次へ](#)

## 6 内国為替の状況(単体)

区 分		前事業年度		当事業年度	
		口数(千口)	金額(百万円)	口数(千口)	金額(百万円)
送金為替	各地へ向けた分	5,052	16,607,393	5,176	14,086,391
	各地より受けた分	5,282	16,272,953	5,317	13,688,492
代金取立	各地へ向けた分	63	118,145	62	122,613
	各地より受けた分	74	132,383	76	150,344

## 7 外国為替の状況(単体)

区 分		前事業年度	当事業年度
		金額(百万米ドル)	金額(百万米ドル)
仕向為替	売渡為替	847	597
	買入為替	40	60
被仕向為替	支払為替	2,625	2,135
	取立為替	17	14
計		3,530	2,808

[前へ](#) [次へ](#)

(自己資本比率の状況)

(参考)

自己資本比率は、「銀行法第14条の2の規定に基づき、銀行がその保有する資産等に照らし自己資本の充実の状況が適当であるかどうかを判断するための基準」(平成18年金融庁告示第19号、以下「告示」という。)に定められた算式に基づき、連結ベースと単体ベースの双方について算出しております。

なお、当行は、国内基準を適用のうえ、信用リスク・アセットの算出においては標準的手法を採用しております。

連結自己資本比率(国内基準)

項 目		平成24年3月31日 金額(百万円)	平成25年3月31日 金額(百万円)
基本的項目 (Tier 1)	資本金	15,295	15,295
	うち非累積的永久優先株		
	新株式申込証拠金		
	資本剰余金	11,144	11,144
	利益剰余金	60,538	62,199
	自己株式( )	40	41
	自己株式申込証拠金		
	社外流出予定額( )	437	437
	その他有価証券の評価差損( )		
	為替換算調整勘定		
	新株予約権		
	連結子法人等の少数株主持分	2,440	2,617
	うち海外特別目的会社の発行する優先出資証券		
	営業権相当額( )		
	のれん相当額( )		
	企業結合等により計上される無形固定資産相当額( )		
	証券化取引に伴い増加した自己資本相当額( )		
	繰延税金資産の控除前の〔基本的項目〕計 (上記各項目の合計額)		
	繰延税金資産の控除金額( )		
計 (A)	88,939	90,776	
うちステップ・アップ金利条項付の優先出資証券			
補完的項目 (Tier 2)	土地の再評価額と再評価の直前の帳簿価額の 差額の45%相当額		
	一般貸倒引当金	1,334	1,188
	負債性資本調達手段等	11,000	10,000
	うち永久劣後債務		
	うち期限付劣後債務及び期限付優先株(注)	11,000	10,000
計	12,334	11,188	
うち自己資本への算入額 (B)	12,334	11,188	
控除項目	控除項目 (C)		
自己資本額 (A) + (B) - (C) (D)	101,274	101,964	
リスク・ アセット等	資産(オン・バランス)項目	870,729	904,617
	オフ・バランス取引等項目	24,556	23,613
	信用リスク・アセットの額 (E)	895,286	928,230
	オペレーショナル・リスク相当額に係る額 ((G) / 8%) (F)	46,293	44,865
	(参考)オペレーショナル・リスク相当額 (G)	3,703	3,589
計 (E) + (F) (H)	941,579	973,096	
連結自己資本比率(国内基準) = D / H × 100(%)	10.75	10.47	
(参考)Tier 1比率 = A / H × 100(%)	9.44	9.32	

(注) 告示第29条第1項第4号及び第5号に掲げるものであります。但し、期限付劣後債務は契約時における償還期間が5年を超えるものに限られております。

[前へ](#) [次へ](#)

単体自己資本比率(国内基準)

項 目		平成24年3月31日	平成25年3月31日
		金額(百万円)	金額(百万円)
基本的項目 (Tier 1)	資本金	15,295	15,295
	うち非累積的永久優先株		
	新株式申込証拠金		
	資本準備金	11,144	11,144
	その他資本剰余金		
	利益準備金	4,151	4,151
	その他利益剰余金	54,830	56,319
	その他		
	自己株式( )	40	41
	自己株式申込証拠金		
	社外流出予定額( )	437	437
	その他有価証券の評価差損( )		
	新株予約権		
	営業権相当額( )		
	のれん相当額( )		
	企業結合により計上される無形固定資産相当額( )		
	証券化取引に伴い増加した自己資本相当額( )		
	繰延税金資産の控除前の〔基本的項目〕計 (上記各項目の合計額)		
	繰延税金資産の控除金額( )		
	計 (A)	84,943	86,431
うちステップ・アップ金利条項付の優先出資証券			
うち海外特別目的会社の発行する優先出資証券			
補完的項目 (Tier 2)	土地の再評価額と再評価の直前の帳簿価額の 差額の45%相当額		
	一般貸倒引当金	1,056	915
	負債性資本調達手段等	11,000	10,000
	うち永久劣後債務		
	うち期限付劣後債務及び期限付優先株 (注)	11,000	10,000
計	12,056	10,915	
うち自己資本への算入額 (B)	12,056	10,915	
控除項目	控除項目 (C)		
自己資本額	(A) + (B) - (C) (D)	97,000	97,346
リスク・ アセット等	資産(オン・バランス)項目	861,820	895,051
	オフ・バランス取引等項目	24,556	23,613
	信用リスク・アセットの額 (E)	886,377	918,665
	オペレーショナル・リスク相当額に係る額 ((G) / 8%) (F)	45,345	43,841
	(参考)オペレーショナル・リスク相当額 (G)	3,627	3,507
計 (E) + (F) (H)	931,722	962,507	
単体自己資本比率(国内基準) = D / H × 100(%)		10.41	10.11
(参考)Tier 1 比率 = A / H × 100(%)		9.11	8.97

(注) 告示第41条第1項第4号及び第5号に掲げるものであります。但し、期限付劣後債務は契約時における償還期間が5年を超えるものに限られております。

[前へ](#) [次へ](#)

## (資産の査定)

## (参考)

資産の査定は、「金融機能の再生のための緊急措置に関する法律」(平成10年法律第132号)第6条に基づき、当行の貸借対照表の社債(当該社債を有する金融機関がその元本の償還及び利息の支払の全部又は一部について保証しているものであって、当該社債の発行が金融商品取引法(昭和23年法律第25号)第2条第3項に規定する有価証券の私募によるものに限る。)、貸出金、外国為替、その他資産中の未収利息及び仮払金、支払承諾見返の各勘定に計上されるものについて債務者の財政状態及び経営成績等を基礎として次のとおり区分するものであります。

## 1 破産更生債権及びこれらに準ずる債権

破産更生債権及びこれらに準ずる債権とは、破産手続開始、更生手続開始、再生手続開始の申立て等の事由により経営破綻に陥っている債務者に対する債権及びこれらに準ずる債権をいう。

## 2 危険債権

危険債権とは、債務者が経営破綻の状態には至っていないが、財政状態及び経営成績が悪化し、契約に従った債権の元本の回収及び利息の受取りができない可能性の高い債権をいう。

## 3 要管理債権

要管理債権とは、3ヵ月以上延滞債権及び貸出条件緩和債権をいう。

## 4 正常債権

正常債権とは、債務者の財政状態及び経営成績に特に問題がないものとして、上記1から3までに掲げる債権以外のものに区分される債権をいう。

## 資産の査定額

債権の区分	平成24年3月31日	平成25年3月31日
	金額(億円)	金額(億円)
破産更生債権及びこれらに準ずる債権	86	74
危険債権	245	240
要管理債権	10	12
正常債権	12,127	12,528

(注) 未収利息及び仮払金については、資産の自己査定基準に基づき、債務者区分を行っているものを対象といたしております。

[前へ](#)



## 2 【生産、受注及び販売の状況】

「生産、受注及び販売の状況」は、銀行業における業務の特殊性のため、該当する情報がないので記載しておりません。

## 3 【対処すべき課題】

当行は、対処すべき課題を(1) 地元三重・愛知における業容の拡大、(2) 収益力向上を通じた財務体質の強化、(3) 株主還元の向上の3点と認識し、中期経営計画「信頼と共感 第 1 章」の長期的目標として掲げております。

中期経営計画においては、目指す姿を「地域に広く深く根を張り、親しまれ信頼される銀行」とし、目指す姿に近づくための施策として、地元のみなさまのお役に立つことのできる「人材を育成」とするとともに、その人材を活かして「お客さまひとりひとりの満足度最大化」、「地元における取引基盤拡充」、「業容拡大と採算性向上による収益力強化」に取り組んでおります。そして、これらを遂行することに加え、「持続的成長のための財務体質強化」、「内部管理態勢の継続的充実」を通じて、企業としてなくてはならない確固たる基盤を拡充するよう努めております。

「地域とともに発展する銀行」、「お客さまとともに栄える銀行」、「株主・従業員とともに歩む銀行」という経営理念のもと、地域社会、お客さま、株主・投資家のみなさま、従業員といった当行と関わりを持つすべてのみなさまに共感いただける経営の実践に引き続き努めてまいります。

## 4 【事業等のリスク】

有価証券報告書に記載した事業の状況、経理の状況等に関する事項のうち、投資者の判断に重要な影響を及ぼす可能性のある事項には、以下のようなものがあります。

なお、以下の記載における将来に関する事項は、当連結会計年度の末日現在において当行グループ(当行及び連結子会社)が判断したものであります。

### (1) 信用リスク(不良債権等に関するリスク)

当行は堅実な貸出運営に努めておりますが、一定の不良債権を抱えております。当行は厳正な審査体制に加えて、不良債権のオフバランス化、貸倒引当金の計上をはじめ、不良債権に対する処置や対応を進めております。景気の動向、不動産価格及び株価の変動、当行融資先の経営状況の変動等によっては、当行の不良債権及び与信関係費用は増加するおそれがあり、その結果、業績、財務内容に悪影響を及ぼし、自己資本の減少につながる可能性があります。

### (2) 市場リスク

#### 債券価格下落リスク

当行は国債をはじめ、債券を保有しております。金利が大幅に上昇した場合、債券価格の下落によって評価損が発生し、当行の業績に悪影響を与えるとともに、自己資本比率の低下を招くおそれがあります。

#### 株価下落リスク

当行は市場性のある株式を保有しております。株価が大幅に下落した場合、保有有価証券に減損または評価損が発生し、当行の業績に悪影響を与えるとともに、自己資本比率の低下を招くおそれがあります。

#### 為替リスク

当行は外貨建て投資を行っております。円高となった場合、当行の外貨建て投資の財務諸表上の価値が減少し、当行の業績に悪影響を与えるとともに、自己資本比率の低下を招くおそれがあります。

(3) 金利リスク

金利変動により、資金の調達金利の上昇が運用利回りの上昇を上回るなど利鞘が縮小し、当行の業績に悪影響を及ぼすリスクがあります。

(4) 流動性リスク

当行の資金繰りに関して、格付けの低下や市場環境の悪化等により必要な資金が確保できなくなる場合や、通常よりも著しく高い金利による資金調達を余儀なくされることが、当行の業績に悪影響を及ぼすリスクがあります。

(5) オペレーショナルリスク

事務リスク

当行は預金、融資、為替等の各種銀行取引に際し、事務手順を定めた事務規定を整備しておりますが、職員が正確な事務を怠ったり、事故や不正を起こしたりすることにより損失を被るリスクがあります。

システムリスク

当行は銀行業務を行うために、複数のコンピュータシステムを稼働させております。こうしたコンピュータシステムの停止または誤作動等の障害や、コンピュータが不正に使用されることにより損失を被るリスクがあります。

その他のリスク

イ 災害により損失を被るリスク

当行の主要な営業地盤である三重県、愛知県地域は東海地震、東南海地震等将来予想される地震災害を受ける可能性の高い地域を含んでおります。こうした大規模な地震災害が発生した場合や、台風等の自然災害の被害を受けた場合に、営業の一時休止を余儀なくされたり、店舗等の損壊による多額の損失、営業体制の復旧のための支出または設備投資影響を余儀なくされたりする可能性があります。また、災害に起因する当行取引先の業況悪化、被災による損害の発生等による信用リスクの増加を通して当行の業績に悪影響を及ぼすおそれがあります。

ロ 深刻な感染症の流行によるリスク

深刻な感染症の流行により、営業の一部縮小を余儀なくされ、営業機会を逸失する可能性があります。また、それに起因する経済の停滞により、当行取引先の業況が悪化し、当行の業績に悪影響を及ぼす可能性があります。

ハ 風評リスク

当行は経営情報を積極的に開示しておりますが、取引先、投資家、報道機関、インターネット等を通じて、当行に対する悪評、信用不安につながる噂等が広まった場合、風評の内容、対処の方法によっては、流動性リスクを誘発し、資金繰りに支障をきたしたり、預金が減少すること等により、当行の業績に悪影響を及ぼすおそれがあります。

ニ 法務リスク

当行は銀行法をはじめ、現時点における様々な法令等(法律、政令、省令、規則、関係当局のガイドライン、政策、実務慣行等を含みます)の規制に従って、業務を遂行しております。将来におけるこれら法令等の変更、並びにそれらに伴って発生する事態が、当行の業務遂行や業績等に悪影響を及ぼす可能性があります。しかし、発生する影響の具体的な内容について予測することは困難であり、当行がコントロールしうるものではありません。

なお、当連結会計年度末現在、当行の経営に重大な影響を及ぼす訴訟はありません。

#### ホ 自己資本比率に関するリスク

当行は海外営業拠点を有しておりませんので、連結自己資本比率及び単体自己資本比率を「銀行法第14条の2の規定に基づき、銀行がその保有する資産等に照らし自己資本の充実の状況が適当であるかどうかを判断するための基準」(平成18年金融庁告示第19号)に定められる国内基準(4%)以上に維持しなければなりません。

当行の連結自己資本比率(国内基準)は十分な水準を維持しておりますが、何らかの要因により要求される水準を下回った場合には、金融庁長官から、業務の全部または一部の停止等を含む様々な命令を受けることとなります。

当行の自己資本比率に影響を与える要因には以下のものが含まれます。

- ・不良債権処理に際して生じる与信関係費用の増加
- ・債務者の信用力の悪化に際して生じる与信関係費用の増加
- ・保有有価証券の価値の低下
- ・自己資本比率の基準及び算定方法の変更
- ・劣後債務の継続的調達不能

#### ヘ 地域経済の低迷に伴うリスク

当行は三重県北中部、愛知県西部を主要な営業地盤としております。したがって、これら主要な営業地盤の経済状況が低迷した場合、取引先の業況悪化等を通じて信用リスクが増加し、業績に悪影響を及ぼすおそれがあります。

#### ト 競争に伴うリスク

近年日本の金融制度は大幅に規制が緩和されてきており、これに伴い他業種、他業態を交えた競争が激化してきております。当行がこうした競争的な事業環境において競争優位を得られない場合、当行の業績及び財政状態に悪影響を及ぼすおそれがあります。

#### チ 業務範囲の拡大に伴うリスク

当行は法令その他の条件の許す範囲内で、伝統的な銀行業務以外の分野に業務範囲を広げてきております。例えば、投資信託・保険販売、金融商品仲介業への参入等、業務を拡充してきております。このような業務範囲の拡大に伴い、当行は新たなかつ複雑なリスクにさらされます。また、業務範囲の拡大が予想通りに進展しない場合、または熾烈な競争により当該業務の収益性が悪化した場合、当行の業務範囲拡大への取組みが奏功しないおそれがあります。

#### リ 当行のビジネス戦略が奏功しないリスク

当行は収益力増強のために様々なビジネス戦略を実施しておりますが、以下に述べるものをはじめとする様々な要因によりこれらの戦略が奏功しないか、当初想定していた結果をもたらさない可能性があります。

- ・企業の銀行借入ニーズが低迷し、貸出ボリュームの増大が進まないこと
- ・競争激化により、コストに見合った適正な貸出金利の確保ができないこと
- ・競争状況または市場環境により、当行が目指している手数料収入の増大が期待通りの結果をもたらさないこと
- ・経費削減等の効率化を図る戦略が期待通りに進まないこと

#### ヌ 年金債務に関するリスク

当行の年金資産の時価が下落した場合、当行の年金資産の運用利回りが低下した場合、または予定給付債務を計算する前提となる保険数理上の前提・仮定に変更があった場合には、当行の業績に悪影響を及ぼす可能性があります。年金制度の変更があった場合には、未認識の過去勤務費用が発生する可能性があります。金利環境の変動その他の要因により、年金の未積立債務及び年間積立額が増加し、当行の業績に悪影響を与える可能性があります。

(6) 法令等遵守について

当行はコンプライアンスを経営の最重要課題と位置づけ、法令やルールの遵守を徹底しておりますが、法令等遵守状況が不十分であること等により、お客さまの信頼を失墜し、損失を被る可能性があります。

(7) 顧客保護等について

当行はお客さまへの十分な商品説明、個人情報の保護等に万全を期すべく、顧客保護等管理態勢の充実に努めておりますが、お客さまへの説明不足、個人情報の漏洩等により、お客さまの信頼を失墜し、損失を被る可能性があります。

5 【経営上の重要な契約等】

該当事項はありません。

6 【研究開発活動】

該当事項はありません。

7 【財政状態、経営成績及びキャッシュ・フローの状況の分析】

以下の記載における将来に関する事項は、当連結会計年度の末日現在において当行グループ(当行及び連結子会社)が判断したものであります。

当連結会計年度の財政状態、経営成績及びキャッシュ・フローの状況の分析は、以下のとおりであります。

当連結会計年度の業績は、経常収益が前連結会計年度比19億76百万円減少し337億24百万円となり、経常費用が同22億34百万円減少の293億87百万円となりました結果、経常利益は同2億58百万円増加し43億37百万円となりました。

当期純利益は前連結会計年度比6億43百万円増加し25億36百万円となりました。

(1) 経営成績の分析

主な収支

資金運用収支は、資金運用収益が、貸出金利回の低下による貸出金利息の減少を主因に前連結会計年度比7億77百万円減少した一方、資金調達費用が、譲渡性預金利息の減少を主因に同1億1百万円減少したことにより、同6億75百万円減少して182億16百万円となりました。

役務取引等収支は、投資信託関係手数料の増加等を主因に、前連結会計年度比1億17百万円増加して41億37百万円となりました。

その他業務収支は、国債等債券売却益の減少を主因に、前連結会計年度比9億25百万円減少して5億8百万円となりました。

営業経費は、前連結会計年度比1億16百万円減少して199億37百万円となりました。

その他経常収支は、貸倒引当金繰入額が減少したことを主因に、前連結会計年度比16億24百万円増加して14億12百万円となりました。

その結果、経常利益は前連結会計年度比2億58百万円増加して、43億37百万円となりました。

特別損益は、前連結会計年度比1億70百万円減少して 2億22百万円となりました。

また、法人税、住民税及び事業税は、前連結会計年度比5億68百万円減少し、法人税等調整額は同5百万円増加しました。

この結果、当期純利益は前連結会計年度比6億43百万円増加して25億36百万円となりました。

	前連結会計年度 (百万円) (A)	当連結会計年度 (百万円) (B)	増減(百万円) (B) - (A)
資金運用収支	18,891	18,216	675
資金運用収益	21,813	21,036	777
資金調達費用	2,921	2,820	101
役務取引等収支	4,020	4,137	117
役務取引等収益	5,232	5,426	194
役務取引等費用	1,211	1,288	77
その他業務収支	1,433	508	925
その他業務収益	2,354	1,295	1,059
その他業務費用	920	787	133
営業経費	20,053	19,937	116
その他経常収支	212	1,412	1,624
その他経常収益	6,300	5,965	335
その他経常費用	6,513	4,553	1,960
うち貸倒引当金繰入額	1,237	422	815
経常利益	4,079	4,337	258
特別損益	52	222	170
特別利益	0	201	201
特別損失	52	423	371
うち減損損失	19	314	295
税金等調整前当期純利益	4,027	4,114	87
法人税、住民税及び事業税	1,717	1,149	568
法人税等調整額	242	247	5
法人税等合計	1,960	1,397	563
少数株主損益調整前当期純利益	2,066	2,717	651
少数株主利益	173	180	7
当期純利益	1,893	2,536	643

#### 与信関連費用

与信関連費用は、前連結会計年度比9億83百万円減少して2億85百万円となりました。

	前連結会計年度 (百万円) (A)	当連結会計年度 (百万円) (B)	増減(百万円) (B) - (A)
与信関連費用	1,268	285	983
貸出金償却	16	2	14
一般貸倒引当金繰入額	571	146	425
個別貸倒引当金繰入額	1,781	496	1,285
債務保証損失引当金繰入額	27	72	45
債権売却損等	14	6	8
償却債権取立益	0	145	145

株式等関係損益

株式等関係損益は、前連結会計年度比5億35百万円増加して1億83百万円となりました。

	前連結会計年度 (百万円) (A)	当連結会計年度 (百万円) (B)	増減(百万円) (B) - (A)
株式等関係損益	352	183	535
株式等売却益	655	487	168
株式等売却損	128	152	24
株式等償却	879	151	728

(2) 財政状態の分析

貸出金

地元事業性貸出金及び個人ローンの増強に努めました結果、前連結会計年度末比413億26百万円増加して1兆2,337億12百万円となりました。

<参考> リスク管理債権の状況(連結)

部分直接償却未実施

未収利息不計上基準(自己査定に基づく破綻懸念先以下は収益不計上)

		前連結会計年度末 (百万円) (A)	当連結会計年度末 (百万円) (B)	増減(百万円) (B) - (A)
リスク管理債権	破綻先債権額	2,080	2,172	92
	延滞債権額	31,317	29,610	1,707
	3カ月以上延滞債権額			
	貸出条件緩和債権額	962	1,234	272
	合 計	34,359	33,017	1,342
貸出金残高(末残)		1,192,386	1,233,712	41,326

		前連結会計年度末 (%) (A)	当連結会計年度末 (%) (B)	増減(%) (B) - (A)
貸出金残高比率	破綻先債権	0.17	0.18	0.01
	延滞債権	2.63	2.40	0.23
	3カ月以上延滞債権			
	貸出条件緩和債権	0.08	0.10	0.02
	合 計	2.88	2.68	0.20

有価証券

市場動向を注視しつつ機動的な運用に努めました結果、前連結会計年度末比684億45百万円増加して4,133億78百万円となりました。

	前連結会計年度末 (百万円) (A)	当連結会計年度末 (百万円) (B)	増減(百万円) (B) - (A)
国債	143,060	172,137	29,077
地方債	24,301	59,640	35,339
社債	56,907	59,367	2,460
株式	28,525	35,595	7,070
その他	92,139	86,637	5,502
うち外国債券	77,764	74,835	2,929
合計	344,933	413,378	68,445

## 預金

預金は、個人預金、法人預金等の増強に努めました結果、預金と譲渡性預金を合わせた預金等の残高は前連結会計年度末比520億81百万円増加して1兆6,087億24百万円となりました。

## 純資産の部

純資産の部の合計は、994億22百万円となりました。

利益剰余金は、当期純利益25億36百万円等により、621億99百万円となりました。

その他有価証券評価差額金は、前連結会計年度末比93億40百万円増加して105億27百万円となりました。

### (3) 連結自己資本比率(国内基準)

連結自己資本比率(国内基準)は、「銀行法第14条の2の規定に基づき、銀行がその保有する資産等に照らし自己資本の充実の状況が適当であるかどうかを判断するための基準」(平成18年金融庁告示第19号)に基づき算出しております。

		前連結会計年度末 (百万円) (A)	当連結会計年度末 (百万円) (B)	増減(百万円) (B) - (A)
基本的項目(Tier 1)	(A)	88,939	90,776	1,837
補完的項目(Tier 2)	(B)	12,334	11,188	1,146
控除項目	(C)			
自己資本額 = (A) + (B) - (C)	(D)	101,274	101,964	690
リスク・アセット等	(E)	941,579	973,096	31,517
連結自己資本比率(国内基準) = (D) ÷ (E)		10.75%	10.47%	0.28%

### (4) キャッシュ・フローの状況の分析

営業活動によるキャッシュ・フローは、預金の増加が貸出金の増加を上回ったことなどにより、549億17百万円(前連結会計年度比964億65百万円増加)となりました。

投資活動によるキャッシュ・フローは、有価証券の取得による支出が売却・償還による収入を上回り、525億9百万円(前連結会計年度比1,014億64百万円減少)となりました。

財務活動によるキャッシュ・フローは、借入金の返済による支出等により、20億32百万円(前連結会計年度比40億48百万円増加)となりました。

この結果、現金及び現金同等物の当連結会計年度末残高は、3億76百万円増加し、239億78百万円となりました。

### 第3 【設備の状況】

#### 1 【設備投資等の概要】

セグメントごとの設備投資については、次のとおりであります。

「銀行業」においては、店舗の移転及び改修、事務機器の更新をいたしました。以上により、当連結会計年度の設備投資額(含ソフトウェア等)は1,964百万円となりました。

「リース業」の設備投資額(含ソフトウェア等)は70百万円となりました。

「信用保証業」の設備投資額(含ソフトウェア)は61百万円となりました。

「その他」の設備投資額(含ソフトウェア)は14百万円となりました。

また、当連結会計年度におきまして、銀行業の次の主要な設備を売却しており、その内容は以下のとおりであります。

会社名	事業所名	所在地	設備の内容	売却時期	前期末帳簿価額 (百万円)
当行	東海支店仮換地	愛知県東海市	土地	平成25年2月	58

#### 2 【主要な設備の状況】

当連結会計年度末における主要な設備の状況は次のとおりであります。

(平成25年3月31日現在)

	会社名	店舗名 その他	所在地	セグメントの 名称	設備の 内容	土地		建物	リース 資産	その他の 有形固定 資産	合計	従業員数 (人)
						面積 (㎡)	帳簿価額(百万円)					
当行		本店 ほか56か店	三重県	銀行業	店舗	45,308 (25,790)	1,836	4,324	155	739	7,056	842
		名古屋支店 ほか15か店	愛知県	銀行業	店舗	8,218 (3,467)	1,060	688	37	159	1,945	220
		東京支店	東京都	銀行業	店舗			23	1	20	45	13
		大阪支店	大阪市	銀行業	店舗			12	1	4	18	12
		事務 センター	三重県	銀行業	事務セ ンター	2,106	242	629	60	102	1,034	24
		鈴峰寮他 26か所	三重県 他	銀行業		7,645	387	255		3	647	
		その他の 施設	三重県 他	銀行業		5,297	208	41	20	42	312	
連結 子会社	三重銀 総合 リース (株)	本店 ほか1か所	三重県	リース業	店舗			1		139	140	15
		名古屋 営業所	愛知県	リース業	店舗			0		1	2	2
	三重銀 信用 保証(株)	本社	三重県	信用 保証業	店舗			3	14	7	24	6
	三重銀 ビジ ネス サー ビス (株)	本社	三重県	その他	店舗			3		9	12	20
	三 重 銀 モー ゲー ジサー ビス(株)	本社	三重県	その他	店舗			0		3	3	6
	三重銀 オフィ スサ ポート(株)	本社	三重県	その他	店舗			0		0	1	25
	(株)三重 銀カ ード	本社	三重県	その他	店舗			1		3	4	13
	三重銀 コン ピュ ータ サー ビス(株)	本社	三重県	その他	店舗			0		2	2	60



- (注) 1 当行の主要な設備の大宗は、店舗、事務センターであるため、銀行業に一括計上しております。  
2 土地の面積欄の( )内は、借地の面積(うち書き)であり、その年間賃借料は建物も含め698百万円であります。  
3 その他の有形固定資産は、事務機械435百万円、その他805百万円であります。  
4 当行の店舗外現金自動設備93か所は、上記に含めて記載しております。  
5 法人営業部・ローンプラザは、駐在地域別に記載しております。  
6 上記の他、リース契約による主な賃借設備は次のとおりであります。

	会社名	店舗名 その他	所在地	セグメント の名称	設備の内容	年間リース料 (百万円)
当行		本店他	三重県他	銀行業	電算機他	71

- 7 上記の他、無形固定資産のソフトウェアは3,029百万円、リース資産は25百万円であります。  
8 数値は連結決算数値を用いております。

### 3 【設備の新設、除却等の計画】

当行及び連結子会社においては、お客さまの利便性向上と業務の効率化・高度化を図るための設備投資を中心に、投資効果並びに採算性を十分に検討しつつ、計画を策定しております。

設備投資については、店舗及びソフトウェア等であり、当連結会計年度末において計画中である重要な設備の新設等は次のとおりであります。

なお、当連結会計年度末において計画中である設備の除却・売却に重要なものはありません。

#### 新設、改修

会社名	店舗名 その他	所在地	区分	セグメント の名称	設備の内容	投資予定金額 (百万円)		資金調 達方法	着手 年月	完了予定 年月
						総額	既支払額			
当行	白子 支店	三重県 鈴鹿市	移転	銀行業	店舗	220		自己資金	平成24年 12月	平成25年 12月
当行	未定	三重県	新設	銀行業	店舗	270		自己資金	平成24年 10月	未定
当行	事務セ ンター	三重県 四日市市	改修	銀行業	事務センター	88		自己資金	平成25年 6月	平成25年 11月
当行	本部	三重県 四日市市		銀行業	システム関連	302	33	自己資金		
当行	各店	三重県 四日市市他		銀行業	事務機械等	113		自己資金		

- (注) 1 上記設備計画の記載金額には、消費税及び地方消費税を含んでおりません。  
2 システム関連及び事務機械等は平成26年3月末までに完了予定であります。

## 第4 【提出会社の状況】

### 1 【株式等の状況】

#### (1) 【株式の総数等】

##### 【株式の総数】

種 類	発行可能株式総数(株)
普 通 株 式	250,000,000
計	250,000,000

##### 【発行済株式】

種 類	事業年度末現在 発行数(株) (平成25年3月31日)	提出日現在 発行数(株) (平成25年6月21日)	上場金融商品取引所 名又は登録認可金融 商品取引業協会名	内 容
普通株式	134,830,342	134,830,342	東京証券取引所 市場第一部 名古屋証券取引所 市場第一部	株主としての権利内容に制限 のない、標準となる株式 単元株式数は1,000株であり ます。
計	134,830,342	134,830,342		

#### (2) 【新株予約権等の状況】

該当事項はありません。

#### (3) 【行使価額修正条項付新株予約権付社債券等の行使状況等】

該当事項はありません。

#### (4) 【ライツプランの内容】

該当事項はありません。

#### (5) 【発行済株式総数、資本金等の推移】

年月日	発行済株式 総数増減数 (千株)	発行済株式 総数残高 (千株)	資本金増減額 (百万円)	資本金残高 (百万円)	資本準備金 増減額 (百万円)	資本準備金 残高 (百万円)
平成19年4月1日～ 平成20年3月31日 (注)	286	134,830	72	15,295	72	11,144

(注) 平成19年4月1日から平成20年3月31日に、新株予約権の行使により発行済株式総数が286千株、資本金が72百万円、資本準備金が72百万円それぞれ増加しております。

(6) 【所有者別状況】

平成25年3月31日現在

区分	株式の状況(1単元の株式数1,000株)								単元未満株式の状況(株)
	政府及び地方公共団体	金融機関	金融商品取引業者	その他の法人	外国法人等		個人その他	計	
					個人以外	個人			
株主数(人)	1	39	30	372	100		4,465	5,007	
所有株式数(単元)	173	35,680	2,909	59,640	8,183		27,275	133,860	970,342
所有株式数の割合(%)	0.13	26.66	2.17	44.55	6.11		20.38	100	

(注) 自己株式113,465株は「個人その他」に113単元、「単元未満株式の状況」に465株含まれております。

(7) 【大株主の状況】

平成25年3月31日現在

氏名又は名称	住 所	所有株式数(千株)	発行済株式総数に対する所有株式数の割合(%)
銀泉株式会社	東京都千代田区九段南3丁目9-15	10,626	7.88
株式会社三井住友銀行	東京都千代田区丸の内1丁目1-2	7,765	5.75
日本トラスティ・サービス信託銀行株式会社(信託口)	東京都中央区晴海1丁目8-11	6,212	4.60
日本マスタートラスト信託銀行株式会社(信託口)	東京都港区浜松町2丁目11-3	3,914	2.90
三重銀行従業員持株会	三重県四日市市西新地7-8	3,702	2.74
三井住友カード株式会社	大阪府大阪市中央区今橋4丁目5-15	3,306	2.45
株式会社セディナ	愛知県名古屋市中区丸の内3丁目23-20	3,248	2.40
株式会社鴻池組	大阪府大阪市北区梅田3丁目4-5	2,690	1.99
株式会社関西アーバン銀行	大阪府大阪市中央区西心斎橋1丁目2-4	2,555	1.89
住友電装株式会社	三重県四日市市西末広町1-14	2,194	1.62
計		46,215	34.27

(8) 【議決権の状況】

【発行済株式】

平成25年3月31日現在

区 分	株式数(株)	議決権の数(個)	内 容
無議決権株式			
議決権制限株式(自己株式等)			
議決権制限株式(その他)			
完全議決権株式(自己株式等)	(自己保有株式) 普通株式 113,000		株主としての権利内容に制限のない、標準となる株式
完全議決権株式(その他)	普通株式 133,747,000	133,747	同 上
単元未満株式	普通株式 970,342		一単元(1,000株)未満の株式
発行済株式総数	134,830,342		
総株主の議決権		133,747	

(注) 上記の「単元未満株式」欄の普通株式には、当行所有の自己株式465株が含まれております。

【自己株式等】

平成25年3月31日現在

所有者の氏名 又は名称	所有者の住所	自己名義 所有株式数 (株)	他人名義 所有株式数 (株)	所有株式数 の合計 (株)	発行済株式 総数に対する 所有株式数 の割合(%)
(自己保有株式) 株式会社三重銀行	三重県四日市市西新地7番8号	113,000		113,000	0.08
計		113,000		113,000	0.08

(9) 【ストックオプション制度の内容】

該当事項はありません。

2 【自己株式の取得等の状況】

【株式の種類等】 会社法第155条第7号による普通株式の取得

(1) 【株主総会決議による取得の状況】

該当事項はありません。

(2) 【取締役会決議による取得の状況】

該当事項はありません。

(3) 【株主総会決議又は取締役会決議に基づかないものの内容】

区分	株式数(株)	価額の総額(円)
当事業年度における取得自己株式	8,434	1,615,823
当期間における取得自己株式	2,057	472,284

(注) 当期間における取得自己株式には、平成25年6月1日から報告書を提出する日までの単元未満株式の買取請求による株式数は含まれておりません。

(4) 【取得自己株式の処理状況及び保有状況】

区分	当事業年度		当期間	
	株式数(株)	処分価額の総額 (円)	株式数(株)	処分価額の総額 (円)
引き受ける者の募集を行った 取得自己株式				
消却の処分を行った取得自己株式				
合併、株式交換、会社分割に係る 移転を行った取得自己株式				
その他(注1)	746	129,058		
保有自己株式数(注2)	113,465		115,522	

(注) 1 単元未満株式の買増請求によるものであります。

なお、当期間における処理自己株式には、平成25年6月1日から報告書を提出する日までの単元未満株式の買増請求による株式数は含まれておりません。

2 当期間における保有自己株式数には、平成25年6月1日から報告書を提出する日までの単元未満株式の買増請求・買増請求による株式数の増減は含まれておりません。

3 【配当政策】

当行は、株主のみなさまに対する利益還元を最重要施策と位置づけ、内部留保の充実に留意しつつ、安定的な配当を継続することを配当の基本方針としております。

当行は剰余金の配当を、中間配当及び期末配当の年2回行っております。配当の決定機関は、中間配当については取締役会、期末配当については株主総会であります。

なお、当行は、定款において「取締役会の決議によって、毎年9月30日を基準日として中間配当をすることができる。」旨を定めております。

上記配当の基本方針に基づき、当期の期末配当金については1株当たり3円25銭とし、中間配当金(3円25銭)と合わせて年間6円50銭としております。

内部留保については、株主のみなさまの将来にわたる利益確保のため、経営体質及び競争力の強化に役立ててまいります。

なお、当事業年度に係る剰余金の配当は以下のとおりであります。

決議年月日	配当の総額 (百万円)	1株当たり配当額 (円)
平成24年11月12日 取締役会決議	437	3.25
平成25年6月21日 株主総会決議	437	3.25

#### 4 【株価の推移】

##### (1) 【最近5年間の事業年度別最高・最低株価】

回次	第197期	第198期	第199期	第200期	第201期
決算年月	平成21年3月	平成22年3月	平成23年3月	平成24年3月	平成25年3月
最高(円)	593	358	274	223	244
最低(円)	271	225	175	170	162

(注) 最高・最低株価は東京証券取引所市場第一部におけるものであります。

##### (2) 【最近6月間の月別最高・最低株価】

月別	平成24年10月	11月	12月	平成25年1月	2月	3月
最高(円)	182	178	190	205	220	244
最低(円)	167	166	173	191	200	215

(注) 最高・最低株価は東京証券取引所市場第一部におけるものであります。

5 【役員の状況】

役名	職名	氏名	生年月日	略歴	任期	所有株式数(千株)
取締役頭取 (代表取締役)		種 橋 潤 治	昭和25年 7月22日生	昭和48年 4月 株式会社住友銀行(現 株式会社三井住友銀行)入行 平成14年 6月 株式会社三井住友銀行執行役員 平成16年 1月 同行常務執行役員 平成16年 6月 株式会社三井住友フィナンシャルグループ常務執行役員 平成17年 6月 同社取締役 平成18年 4月 株式会社三井住友銀行取締役兼専務執行役員 平成20年 5月 当行顧問 平成20年 6月 取締役副頭取兼副頭取執行役員 平成21年 4月 取締役頭取(現職)	平成25年 6月から 1年	126
取締役副頭取兼 副頭取執行役員 (代表取締役)		渡 辺 三 憲	昭和29年11月29日生	昭和53年 4月 株式会社住友銀行(現 株式会社三井住友銀行)入行 平成16年 4月 株式会社三井住友銀行執行役員 平成20年 4月 同行常務執行役員 平成23年 4月 同行取締役兼専務執行役員 平成25年 5月 当行顧問 平成25年 6月 副頭取執行役員 平成25年 6月 取締役副頭取兼副頭取執行役員(現職)	"	10
専務取締役 兼専務執行役員		野 村 伸 二	昭和27年 6月21日生	昭和51年 4月 当行入行 平成11年 7月 市場金融部長 平成15年11月 総合企画部長 平成16年 4月 執行役員総合企画部長 平成18年 4月 常務執行役員総合企画部長 平成18年 6月 取締役兼常務執行役員 総合企画部長 平成20年 6月 常務取締役兼常務執行役員 総合企画部長 平成22年 4月 常務取締役兼常務執行役員 平成22年 6月 専務取締役兼専務執行役員(現職)	"	61
常務取締役 兼常務執行役員	営業渉外部長	川 村 晃	昭和29年11月 9日生	昭和52年 4月 当行入行 平成15年 4月 桑名法人営業部長 平成17年 4月 執行役員津法人営業部長 平成19年 4月 常務執行役員津法人営業部長 平成20年 4月 常務執行役員本店法人営業部長 平成21年 6月 取締役兼常務執行役員 本店法人営業部長 平成24年 4月 取締役兼常務執行役員 平成24年 6月 常務取締役兼常務執行役員 平成25年 4月 常務取締役兼常務執行役員 営業渉外部長(現職)	"	37
常務取締役 兼常務執行役員		木 下 裕 義	昭和28年 4月10日生	昭和52年 4月 株式会社住友銀行(現 株式会社三井住友銀行)入行 平成19年 4月 当行入行、本店支配人 平成19年 5月 執行役員東京法人営業部長 兼東京支店長兼東京事務所長 平成20年 4月 常務執行役員東京法人営業部長 兼東京支店長兼東京事務所長 平成22年 5月 常務執行役員内部監査部長 平成22年 6月 取締役兼常務執行役員内部監査部長 平成23年 4月 取締役兼常務執行役員個人営業部長 平成24年 6月 常務取締役兼常務執行役員 個人営業部長 平成25年 4月 常務取締役兼常務執行役員(現職)	"	31
常務取締役 兼常務執行役員		下 村 三 千 雄	昭和31年 2月22日生	昭和53年 4月 当行入行 平成15年11月 市場金融部長 平成18年 4月 執行役員市場金融部長 平成22年 4月 常務執行役員市場金融部長 平成23年 4月 常務執行役員 平成23年 6月 取締役兼常務執行役員 平成25年 6月 常務取締役兼常務執行役員(現職)	"	24

役名	職名	氏名	生年月日	略歴	任期	所有株式数 (千株)
常務取締役 兼常務執行役員	総合企画部長 兼秘書室長	宅野 一郎	昭和30年10月17日生	昭和53年4月 株式会社住友銀行(現 株式会社三井住友銀行)入行 平成17年6月 当行入行、本店支配人 平成17年6月 東京法人営業部長兼東京支店長兼東京事務所長 平成19年4月 執行役員東京法人営業部長兼東京支店長兼東京事務所長 平成19年5月 執行役員名古屋法人営業部長 平成21年4月 常務執行役員名古屋法人営業部長 平成22年4月 常務執行役員総合企画部長 平成23年6月 取締役兼常務執行役員総合企画部長 平成25年6月 取締役兼常務執行役員総合企画部長兼秘書室長 平成25年6月 常務取締役兼常務執行役員総合企画部長兼秘書室長(現職)	平成25年6月から1年	19
取締役相談役		井上 正	昭和21年1月2日生	昭和43年4月 株式会社住友銀行(現 株式会社三井住友銀行)入行 平成7年6月 同行取締役 平成10年11月 同行常務取締役 平成13年1月 同行専務取締役兼専務執行役員 平成13年4月 株式会社三井住友銀行専務取締役兼専務執行役員 平成15年6月 当行取締役頭取 平成21年4月 取締役会長 平成24年6月 取締役相談役(現職)	"	118
取締役		藤原 信義	昭和20年1月22日生	昭和43年4月 富士製鐵株式会社(現 新日鐵住金株式会社)入社 平成9年6月 新日本製鐵株式会社(現 新日鐵住金株式会社)取締役 平成13年4月 同社常務取締役 平成17年4月 同社代表取締役副社長 平成19年6月 山陽特殊製鋼株式会社代表取締役社長 平成24年6月 当行取締役(現職) 平成24年6月 山陽特殊製鋼株式会社取締役相談役(現職)	"	
取締役 兼常務執行役員		山本 隆司	昭和32年3月27日生	昭和54年4月 当行入行 平成15年11月 総務部長 平成19年4月 執行役員総務部長 平成21年4月 執行役員人事部長 平成22年4月 常務執行役員人事部長 平成24年6月 取締役兼常務執行役員人事部長 平成25年4月 取締役兼常務執行役員(現職)	"	12
取締役 兼常務執行役員	営業統括部長	山本 博也	昭和29年9月29日生	昭和54年4月 当行入行 平成17年4月 桑名法人営業部長 平成19年4月 執行役員桑名法人営業部長 平成20年4月 執行役員津法人営業部長 平成22年4月 常務執行役員名古屋法人営業部長 平成24年4月 常務執行役員本店法人営業部長 平成24年6月 取締役兼常務執行役員本店法人営業部長 平成25年4月 取締役兼常務執行役員営業統括部長(現職)	"	16
取締役 兼常務執行役員		一色 孝三	昭和32年8月1日生	昭和55年4月 株式会社住友銀行(現 株式会社三井住友銀行)入行 平成22年4月 当行入行、本店支配人 平成22年5月 執行役員東京法人営業部長兼東京支店長兼東京事務所長 平成23年4月 常務執行役員東京法人営業部長兼東京支店長兼東京事務所長 平成25年5月 常務執行役員 平成25年6月 取締役兼常務執行役員(現職)	"	13



役名	職名	氏名	生年月日	略歴	任期	所有株式数(千株)
監査役 (常勤)		武藤 時裕	昭和28年3月4日生	昭和51年4月 当行入行 平成16年4月 執行役員業務統括部長 兼公務渉外部長 平成18年4月 執行役員四日市中央法人営業部長 平成19年4月 常務執行役員本店支配人 平成19年5月 常務執行役員内部監査部長 平成20年6月 取締役兼常務執行役員内部監査部長 平成22年5月 取締役兼常務執行役員 平成22年6月 監査役(現職)	平成22年 6月から 4年	33
監査役 (常勤)		松村 隆史	昭和29年4月22日生	昭和52年4月 当行入行 平成15年10月 四日市南法人営業部長 平成20年4月 業務監査部長 平成21年4月 執行役員業務監査部長 平成23年4月 執行役員監査部長 平成23年5月 執行役員本店支配人 平成23年6月 監査役(現職)	平成23年 6月から 4年	12
監査役		森本 宏	昭和15年8月8日生	昭和39年4月 住友電気工業株式会社入社 平成4年1月 住友電装株式会社入社、支配人 平成4年6月 同社取締役 平成7年6月 同社常務取締役 平成11年6月 同社専務取締役 平成13年6月 同社代表取締役副社長 平成18年6月 当行監査役(現職)	平成22年 6月から 4年	10
監査役		杉岡 治	昭和26年1月13日生	昭和59年4月 弁護士登録(現職) 昭和61年3月 杉岡法律事務所創設 平成10年1月 みなと総合法律事務所創設(現職) 平成19年9月 当行顧問弁護士 平成20年6月 当行監査役(現職)	平成24年 6月から 4年	2
監査役		古川 典明	昭和29年10月1日生	昭和59年4月 公認会計士登録(現職) 昭和59年9月 税理士登録(現職) 昭和60年10月 古川典明公認会計士事務所創設 (現職) 昭和61年10月 株式会社古川経営総合研究所 (現 株式会社ミッドランド経営) 代表取締役(現職) 平成24年6月 当行監査役(現職) 平成24年9月 ミッドランド税理士法人 代表社員(現職)	"	
計						524

- (注) 1 取締役藤原信義は、会社法第2条第15号に定める社外取締役であります。  
2 監査役森本宏、杉岡治及び古川典明は、会社法第2条第16号に定める社外監査役であります。  
3 当行では、経営の意思決定、監督機能及び業務執行機能の強化を図るため、平成15年5月22日より執行役員制度を導入しております。平成25年6月21日現在の執行役員(取締役を兼務する執行役員を除く)は次のとおりであります。

常務執行役員

片岡 新二  
佐藤 忠司

執行役員

池崎 信夫  
足立 正貴  
東川 好広  
熊谷 典登  
後藤 安正  
砂田 毅彦  
廣田 秀志  
東海 悟  
廣瀬 壽美

## 6 【コーポレート・ガバナンスの状況等】

### (1) 【コーポレート・ガバナンスの状況】

コーポレート・ガバナンスに関する基本的な考え方

当行は、コーポレート・ガバナンスを「当行を持続的に成長・発展させることを目指して、より効率的かつ健全な経営がなされるための仕組み」とであると捉え、経営についての迅速な意思決定、経営者の業務執行に対する適切かつ組織的な監督・評価による経営者の動機づけを行うよう体制を充実させることが重要であると考えております。

当行の経営理念「地域とともに発展する銀行」、「お客さまとともに栄える銀行」、「株主・従業員とともに歩む銀行」にあるように、当行はステークホルダーである地域社会、お客さま、株主・投資家、従業員を重要なパートナーと位置づけております。そして、全てのパートナーの期待に積極的に応え、共通の利益を追求することによって、持続的に価値提供を行い、社会に対する責任を果たしていくためにコーポレート・ガバナンスの充実に取り組んでおります。

企業統治の体制の概要等(以下、平成25年6月21日現在で記載しております。)

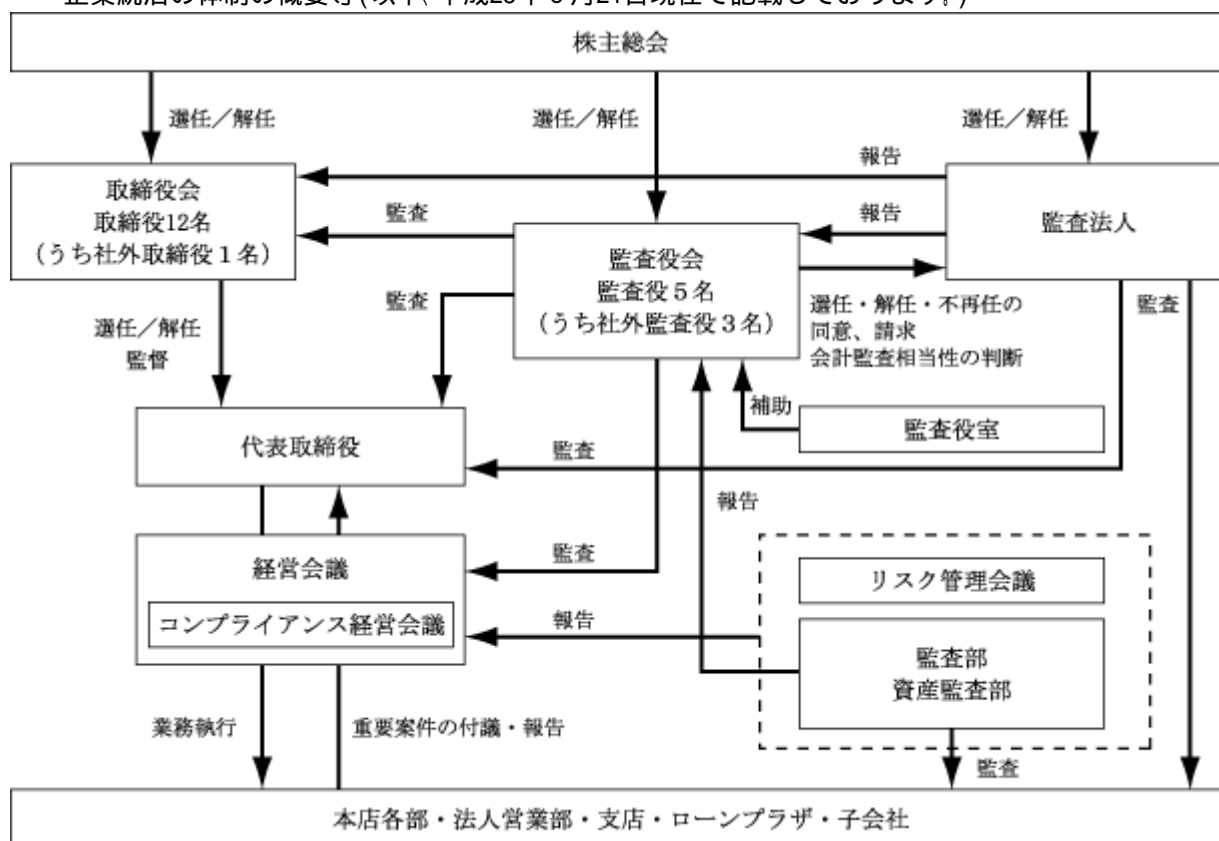

#### イ 企業統治の体制の概要

- ・ 当行は、監査役制度を採用しております。
- ・ 取締役会は、取締役12名で構成され、原則月1回、経営に関する重要事項について審議し、決議します。取締役12名のうち1名の社外取締役を選任し、取締役の業務執行に対する外部からの監督機能等の充実を図っております。社外取締役は、取締役会に出席し、内部監査、監査役監査、会計監査及び内部統制部門からの報告を受けております。また、取締役会には、社外監査役を含む監査役も出席し、取締役の職務執行を監査しております。
- ・ 経営会議は頭取及び頭取が指名する取締役並びに執行役員によって構成され、当行全般の業務執行方針並びに執行に関する重要事項を協議するとともに、業務全般の統制、管理を行っております。原則週1回開催され、必要に応じて関係者も出席します。また、経営会議は経営の根幹をなす業務執行に関わる重要な意思決定プロセスであることに鑑み、監査役が出席し、有効、適切な監査が行われるよう配慮しております。

- ・ 監査役会は、常勤監査役2名と社外監査役3名の5名で構成されております。監査役は、監査役会で協議した方針、業務の分担に従い、取締役会、経営会議等の重要な会議へ出席するほか、重要な決裁書類を閲覧するとともに、主要な本店各部並びに営業店の業務及び財産の状況を調査するなど、取締役の職務の執行を監査しております。
- ・ 社外監査役は取締役会に出席するほか、重要な決裁書類の閲覧、主要な本店各部並びに営業店の業務及び財産の状況の調査等を行っております。これにより、広く経営監視が可能な体制としております。併せて当行は、社外監査役を含めた監査役と内部監査部門との連携体制、社外監査役のサポート体制等を整備するとともに、昨年10月には監査役の職務を補助するため、監査役室を設置し、専任の職員を配置するなど、監査が有効的・効率的に行われる体制を整備しております。
- ・ 行内の内部管理態勢等の有効性・適切性を検証するとともに、当行の業務運営に係る法令、規定等の遵守状況を検証するための部署として監査部を設置しております。監査部は、内部管理態勢を評価するとともに問題点の改善方法を提言する機能を担い、本店各部並びに営業店の臨店監査等を実施しております。
- ・ 資産の自己査定監査を行う専門部署として資産監査部を設置しております。資産監査部は、自己査定監査並びに営業店に対し自己査定事後監査を行っております。なお、自己査定監査結果については監査法人の監査を受けております。

#### ロ 現状の企業統治の体制を採用する理由

- ・ 当行は、社外取締役による客観的且つ中立的な経営監督機能と、社外監査役を含む監査役、監査役会による監査機能などにより、経営に対する客観的な監視体制が確保できると考えていることから、現状の体制を採用しております。

#### 内部統制システムの整備の状況等

当行は内部統制の態勢整備を経営の最重要課題として位置づけており、その充実に取り組み、絶えず高度化を図るべく、内部統制に関する基本方針を定めております。

#### イ 取締役及び使用人の職務執行が法令及び定款に適合することを確保するための体制(コンプライアンス体制)

- ・ 「三重銀行行動憲章」を制定し、法令やルールの厳格な遵守、反社会的勢力との対決を掲げるとともに、取締役頭取があらゆる機会を捉えてコンプライアンスの重要性について全役職員に周知徹底することにより、法令等を遵守し社会的責任を果たすことを企業活動の前提とすることを確認しております。
- ・ 役職員のコンプライアンスの着実な実践を図るため、「コンプライアンス規定」及び「コンプライアンスマニュアル」を制定し、全役職員に周知するとともに、研修等を適宜行いコンプライアンス意識の高揚に努めております。
- ・ コンプライアンスに関する基本事項は取締役会で決定しております。法令等遵守態勢の整備・確立に必要な事項を検討・協議する機関として、コンプライアンス経営会議を設置するとともに、コンプライアンス統括部署として品質向上部を設置しております。各部署にコンプライアンス責任者を配置し、コンプライアンスの実施状況を管理監督させるとともに、コンプライアンス統括部署は適切な研修体制を構築しております。
- ・ コンプライアンス責任者がコンプライアンス上の問題点を発見した場合は速やかにコンプライアンス統括部署に報告する体制を構築しております。不正行為の早期発見と是正を図るため、使用人及び取引業者の従業員等が直接報告することが可能な公益通報制度を整備しております。報告を受けたコンプライアンス統括部署はその内容を調査し、関係部と協議のうえ再発防止策を決定し、実施しております。

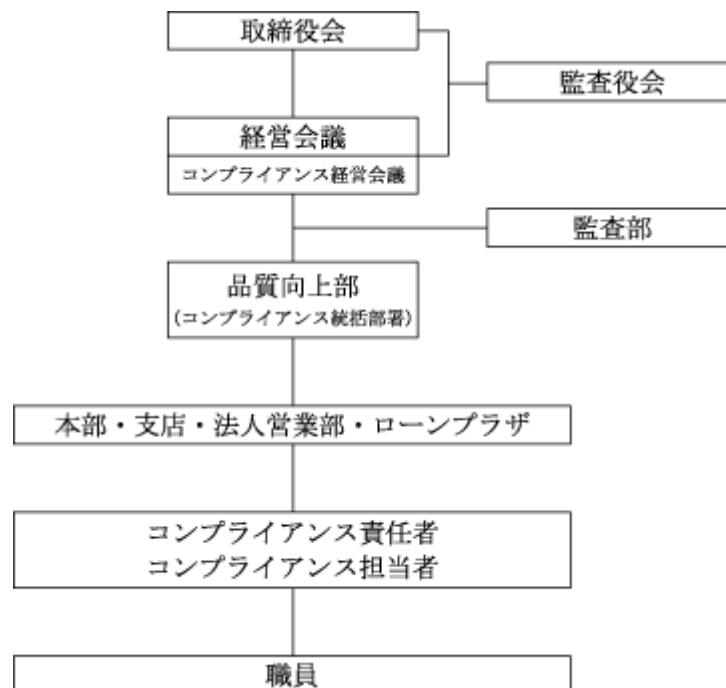

□ 取締役の職務の執行に係る情報の保存及び管理に関する体制

- ・ 取締役会規程、文書管理に関する諸規定に従い、取締役の職務の執行に係る情報の保存及び管理を行っております。
- ・ 取締役及び監査役は常時これらの文書を閲覧できるものとしております。

八 損失の危険の管理に関する規程その他の体制(リスク管理体制)

- ・ リスク管理に関する基本方針は取締役会で決定しております。「リスク管理規定」により、当行のリスク管理を適切に行うための組織・体制を明確化しております。総合企画部をリスク管理統括部署として、管理すべきリスクの種類毎に主管部を定め、統合的にリスクを管理する体制を確立しております。
- ・ リスク管理統括部署は、統合的なリスクの状況を定期的に経営会議に報告し、リスク管理態勢に関する重要な事項は取締役会にも報告しております。
- ・ 監査部は内部管理態勢の適切性、有効性等について、資産監査部は当行の資産の自己査定についての監査を行い、それぞれ経営会議及び取締役会に報告しております。
- ・ 災害、危機等の緊急事態に備えて、「危機対策・業務継続規定」及び「危機対策・業務継続マニュアル」を制定し、定期的に訓練等を実施しております。

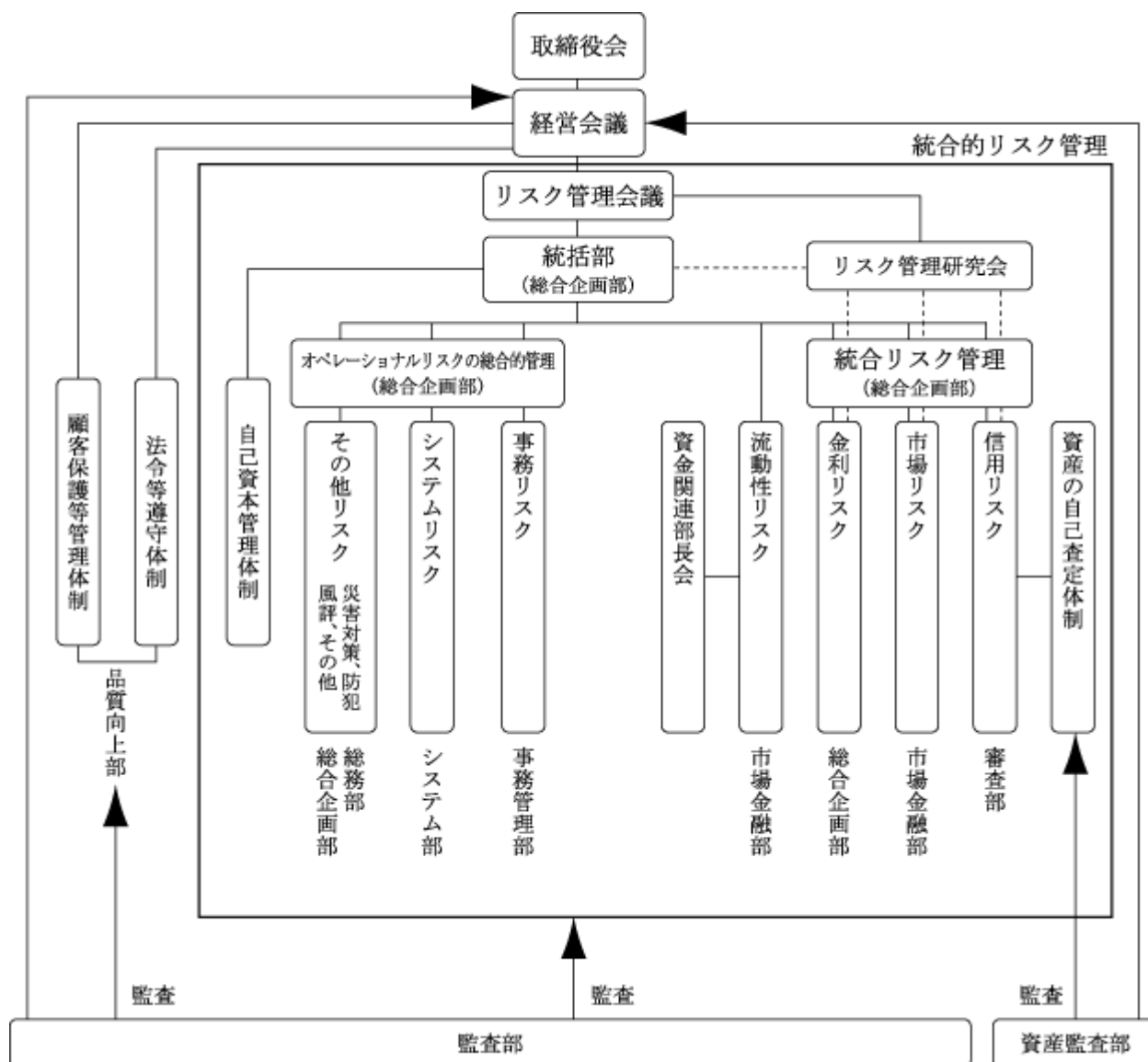

## 二 取締役の職務の執行が効率的に行われることを確保するための体制

- 取締役の職務の執行が効率的に行われることを確保する体制の基礎として、取締役会を原則月1回定例的に開催する他、必要に応じて適宜臨時に開催するものとしております。当行の経営方針及び経営戦略に関わる重要な事項については、予め頭取及び頭取が指名する取締役並びに執行役員で構成する経営会議において議論を行い、その審議を経て取締役会で執行決定を行っております。「組織及び職務権限規定」において取締役の職責、職務権限等を定めております。
- 取締役会は全役員が共有する経営計画及び年度毎の業務運営方針を決定しております。各担当役員はこれらに沿って、具体的な施策及び効率的な業務遂行体制を決定するものとし、必要に応じて経営会議において議論を行っております。
- 取締役会は経営計画及び業務運営方針に関して定期的に検証すべき項目を定め、各取締役担当部門の現状分析、改善策等を報告させ、必要に応じて計画を修正しております。
- ステークホルダーの理解を得ることにより、当行の事業が効率的に運用できるようIR活動及び経営情報の開示を適時適切に行っております。

ホ 企業集団における業務の適正を確保するための体制

- ・ 当行グループにおける内部統制を確保するため、当行及び各子会社間で内部統制に関する協議、情報の共有が効率的に行われる体制を構築しております。
- ・ 当行取締役及び各子会社の取締役は、各業務部門の内部統制の確立と運用の権限と責任を有しております。
- ・ 定期的に当行の全取締役、部店長及び全子会社の取締役が出席する会議を開催し、当行グループの業務運営方針を共有するとともに、コンプライアンスに関する基本方針を確認しております。
- ・ 子会社の経営に関しては子会社毎に定めた当行の担当部署が統括し、子会社の資本異動、人事、経営計画、決算、新規事業、定款変更、業務提携等の重要な事項については、事前に当行の承認を得ることとしております。
- ・ 当行の監査部及び資産監査部は当行及び子会社の監査を行い、その結果を当行取締役会及び子会社の代表取締役に報告し、内部統制の改善策の指導を行っております。
- ・ 各子会社においてもコンプライアンス規定、コンプライアンスマニュアルを策定させ、子会社の使用人及び子会社の取引業者の従業員等も公益通報制度の利用対象者としております。

ヘ 監査役が職務を補助すべき使用人を置くことを求めた場合における当該使用人に関する事項  
監査役が職務を補助するため、監査役室を設置し、使用人を配置しております。

ト 当該使用人の取締役からの独立性に関する事項

- ・ 当該使用人は、監査役の指揮命令に従っております。
- ・ 当該使用人に関する人事考課及び人事異動は、監査役との協議事項としております。

チ 監査役への報告に関する体制

- ・ 取締役は次に定める事項について、事態認識後直ちに監査役に報告することとしております。但し、監査役が出席した会議等で報告・決議された事項は対象としません。
  - a 取締役会で決議された事項
  - b 経営会議で決議された事項
  - c 会社に著しい損害を及ぼすおそれのある事項
  - d 経営状況について重要な事項
  - e 内部監査状況及びリスク管理に関する重要な事項
  - f 重大な法令・定款違反
  - g 公益通報の状況及び内容
  - h その他コンプライアンス上重要な事項
- ・ 使用人は前項 c から h に関する重大な事実を発見した場合は監査役に直接報告できるものとしております。
- ・ 監査役はいつでも取締役及び使用人に対して監査に必要な事項の報告を求めることができるものとしております。

リ 監査役が監査を実効的に行われることを確保するための体制

- ・ 監査役が必要に応じて当行の顧問弁護士、会計監査人等と連携を図り、また、必要に応じて専門の弁護士、公認会計士等から監査業務に関する助言を受ける機会を保障しております。
- ・ 監査部及び資産監査部は監査計画及び監査結果について監査役に定期的に報告し、意見交換を行っております。

#### 反社会的勢力排除に向けた基本的な考え方及びその整備状況

- ・ 市民生活の秩序や安全に脅威を与える反社会的勢力とは断固として対決することを、「三重銀行行動憲章」に掲げております。
- ・ 反社会的勢力への対処に関するマニュアルを策定し、全役職員が常時閲覧可能なシステムにより周知徹底を図っております。また、外部専門機関から講師を招き、随時行内研修を実施しております。
- ・ 体制面では、統括部署である総務部が中心となって、反社会的勢力に関する情報を収集・管理し、行内各部署及び警察等の外部専門機関と連携することにより、反社会的勢力との関係を遮断することとしております。

#### 内部監査及び監査役監査の状況

##### (内部監査部門)

- ・ 行内の内部管理態勢等の有効性・適切性を検証するとともに、当行の業務運営に係る法令、規定等の遵守状況を検証するための部署として監査部を設置しております。監査部は23名の体制で、内部管理態勢を評価し問題点の改善方法を提言する機能を担うとともに、本店各部並びに営業店の臨店監査等を実施しております。
- ・ 資産の自己査定監査を行う専門部署として資産監査部を設置しております。資産監査部は6名の体制で、自己査定監査並びに営業店に対し自己査定事後監査を行っております。なお、自己査定監査結果については、監査法人の監査を受けております。

##### (監査役監査)

- ・ 監査役は常勤監査役2名、社外監査役3名の計5名であります。監査役会で協議した方針、業務の分担に従い、取締役会、経営会議等の重要な会議へ出席するほか、重要な決裁書類を閲覧するとともに、主要な本店各部並びに営業店の業務及び財産の状況を調査するなど、取締役の職務の執行を監査しております。
- ・ 監査役は内部監査部門及び監査法人から監査計画及び監査結果について定期的に報告を受け、意見交換を行うことにより内部監査、会計監査と緊密な連携を保っております。

##### (内部統制部門との関係)

- ・ 社外監査役を含めた各監査役は、内部統制基本方針に関する取締役決議の内容、及び内部統制基本方針に基づき整備されている体制の状況について監査しております。内部監査部門は、内部統制基本方針に定める各体制の所管部署(コンプライアンス統括部署、リスク管理統括部署等)における体制の整備・運用状況を監査しております。また、財務報告に係る内部統制の整備・運用状況については、監査法人が会計監査と併せて内部統制監査を実施しております。

#### 社外取締役及び社外監査役

当行では、社外取締役1名、社外監査役3名を選任しております。

社外取締役の藤原信義氏は、製造業という異業種の経営に携わる経済人として豊富な知識・知見を有しており、これらの経験等を当行の経営に生かすことを期待しております。また、当該社外取締役は、当行との間に特段の利害関係はなく、社外取締役として一般株主等の客観的視点に基づいた経営監視の役割を果たすことが可能であり、東京証券取引所及び名古屋証券取引所が指定を義務付ける独立役員としております。なお、当該社外取締役は、過去において新日本製鐵株式会社(現 新日鐵住金株式会社)の代表取締役副社長として業務執行の任にありました。当行と新日鐵住金株式会社との間には通常の銀行取引がありますが、同社との取引は同社の独立性に影響を与えるものではないと判断しております。

社外監査役の森本宏氏は、製造業という異業種の経営経験者としての見識及び財務・会計に関する実務経験者としての知見を有しており、これらに基づく客観的な監査を期待しております。また、当該社外監査役は、当行との間に特段の利害関係はなく、社外監査役として一般株主等の客観的視点に基づいた経営監視の役割を果たすことが可能であり、東京証券取引所及び名古屋証券取引所が指定を義務付ける独立役員としております。なお、当該社外監査役は、過去において当行を主要な取引先(メインバンク)とする住友電装株式会社の代表取締役副社長として業務執行の任にありましたが、同社退任後7年を経過しており、現在同社との特段の利害関係はなく、当行と同社との取引は同社の独立性に影響を与えるものではないと判断しております。

社外監査役の杉岡治氏は、弁護士としての見識と経験を有しており、これらに基づく客観的な監査を期待しております。また、当該社外監査役は、当行との間に特段の利害関係はなく、社外監査役として一般株主等の客観的視点に基づいた経営監視の役割を果たすことが可能であり、東京証券取引所及び名古屋証券取引所が指定を義務付ける独立役員としております。

社外監査役の古川典明氏は、公認会計士、税理士として財務・会計に関する知見を有しており、これらに基づく客観的な監査を期待しております。また、当該社外監査役は、当行との間に特段の利害関係はなく、社外監査役として一般株主等の客観的視点に基づいた経営監視の役割を果たすことが可能であり、東京証券取引所及び名古屋証券取引所が指定を義務付ける独立役員としております。なお、当該社外監査役が代表取締役を務める株式会社ミッドランド経営との間には、通常の銀行取引及びビジネスマッチング業務に関する契約(当行が紹介した顧客と同社との間で会計税務に関するコンサルティング契約等が成約した場合に同社から報酬を受け取る契約)がある他、同社と当行の連結子会社である株式会社三重銀総研との間には顧問契約があり、同社に報酬を支払っておりますが、同社との取引は同社の独立性に影響を与えるものではないと判断しております。

当行では、社外取締役又は社外監査役を選任するための独立性に関する特段の定めはありませんが、当行との間に特段の利害関係がなく、一般株主等の客観的視点に基づいた経営監視の役割を果たすことが可能であることを基本的な考え方として、選任しております。

#### 責任限定契約の内容

当行と社外取締役及び社外監査役は、会社法第427条第1項の規定に基づき、会社法第423条第1項の損害賠償責任を限定する契約を締結しております。社外取締役及び社外監査役が任務を怠ったことにより当行に対し損害賠償責任を負う場合は、会社法第425条第1項に規定する最低責任限度額を限度としてその責任を負います。但し、責任限定が認められるのは、社外取締役及び社外監査役が責任の原因となった職務の遂行について善意でかつ重大な過失が無いときに限ります。

#### 役員報酬等の内容

当事業年度における当行の取締役及び監査役に対する役員報酬等は次のとおりであります。

当事業年度(自平成24年4月1日 至平成25年3月31日)

役員区分	員数	報酬等の総額 (百万円)	
		基本報酬	その他
取締役	11	247	247
監査役	2	32	32
社外役員	5	13	13

重要な使用人兼務役員の使用人報酬等は39百万円、員数は5人であり、その内容は報酬と賞与であります。

取締役の報酬については、定時株主総会において承認されている報酬額(年額3億円)の範囲内で、各人の職責、業績等を勘案して毎年6月に見直しを行ったうえ、取締役会において承認された方法に従って決定しております。

また、監査役の報酬については、定時株主総会において承認されている報酬額(年額60百万円)の範囲内で、監査役会において協議された方法に従って決定しております。



株式の保有状況

イ 保有目的が純投資目的以外の目的である投資株式の銘柄数及び貸借対照表計上額

銘柄数 129銘柄  
貸借対照表計上額の合計額 28,825百万円

ロ 保有目的が純投資目的以外の目的である投資株式の保有区分、銘柄、株式数、貸借対照表計上額及び保有目的

(前事業年度)

貸借対照表計上額が資本金額の100分の1を超える銘柄は次のとおりであります。

(特定投資株式)

銘柄	株式数(株)	貸借対照表計上額 (百万円)	保有目的
東海旅客鉄道株式会社	4,500	3,069	取引深耕のため
住友不動産株式会社	1,241,000	2,475	取引深耕のため
住友電気工業株式会社	1,282,965	1,453	取引深耕のため
近畿日本鉄道株式会社	3,150,000	992	取引深耕のため
イオン株式会社	786,448	855	取引深耕のため
大日本住友製薬株式会社	917,230	804	取引深耕のため
日本トランスシティ株式会社	2,668,000	752	取引深耕のため
興銀リース株式会社	300,000	643	取引深耕のため
株式会社三井住友フィナンシャルグループ	190,594	518	取引深耕のため
京阪神ビルディング株式会社	1,287,000	501	取引深耕のため
三重交通グループホールディングス株式会社	1,938,915	461	取引深耕のため
大正製薬ホールディングス株式会社	68,400	458	取引深耕のため
レンゴー株式会社	776,000	444	取引深耕のため
太陽化学株式会社	715,000	436	取引深耕のため
株式会社明電舎	1,332,000	400	取引深耕のため
アサヒグループホールディングス株式会社	202,700	371	取引深耕のため
住友商事株式会社	300,000	358	取引深耕のため
東海ゴム工業株式会社	337,000	352	取引深耕のため
株式会社T & Dホールディングス	359,700	344	取引深耕のため
三精輸送機株式会社	805,872	325	取引深耕のため
住友重機械工業株式会社	481,520	221	取引深耕のため
日本板硝子株式会社	1,689,791	214	取引深耕のため
オリンパス株式会社	158,000	213	取引深耕のため
イオンクレジットサービス株式会社	148,491	193	取引深耕のため
出光興産株式会社	22,800	188	取引深耕のため
イズミヤ株式会社	400,000	179	取引深耕のため
株式会社大和証券グループ本社	541,797	177	取引深耕のため
三信電気株式会社	250,300	174	取引深耕のため
住友金属工業株式会社	1,020,478	170	取引深耕のため
株式会社リョーサン	98,899	164	取引深耕のため
日本バルカー工業株式会社	702,000	163	取引深耕のため
株式会社関西アーバン銀行	1,289,000	162	取引深耕のため
M S & A D インシュアランスグループホールディングス株式会社	95,404	162	取引深耕のため
株式会社森精機製作所	188,400	160	取引深耕のため

## (みなし保有株式)

銘柄	株式数(株)	貸借対照表計上額 (百万円)	保有目的
イオン株式会社	660,000	718	議決権行使権限
イオンクレジットサービス株式会社	231,000	300	議決権行使権限

なお、特定投資株式及びみなし保有株式に同一の銘柄が含まれておりますが、貸借対照表計上額の上位銘柄を選定する段階で、それぞれの株式数及び貸借対照表計上額は合算しておりません。

## (当事業年度)

貸借対照表計上額が資本金額の100分の1を超える銘柄は次のとおりであります。

## (特定投資株式)

銘柄	株式数(株)	貸借対照表計上額 (百万円)	保有目的
東海旅客鉄道株式会社	450,000	4,464	取引深耕のため
住友不動産株式会社	1,241,000	4,461	取引深耕のため
大日本住友製薬株式会社	917,230	1,609	取引深耕のため
住友電気工業株式会社	1,282,965	1,489	取引深耕のため
近畿日本鉄道株式会社	3,150,000	1,373	取引深耕のため
日本トランスシティ株式会社	2,668,000	987	取引深耕のため
イオン株式会社	786,448	955	取引深耕のため
京阪神ビルディング株式会社	1,287,000	868	取引深耕のため
興銀リース株式会社	300,000	866	取引深耕のため
太陽化学株式会社	715,000	510	取引深耕のため
三重交通グループホールディングス株式会社	1,938,915	478	取引深耕のため
大正製薬ホールディングス株式会社	68,400	466	取引深耕のため
株式会社T & Dホールディングス	359,700	408	取引深耕のため
イオンクレジットサービス株式会社	148,491	397	取引深耕のため
株式会社明電舎	1,332,000	378	取引深耕のため
レンゴー株式会社	776,000	370	取引深耕のため
東海ゴム工業株式会社	337,000	357	取引深耕のため
株式会社大和証券グループ本社	541,797	355	取引深耕のため
住友商事株式会社	300,000	353	取引深耕のため
オリンパス株式会社	158,000	349	取引深耕のため
三精輸送機株式会社	805,872	310	取引深耕のため
アサヒグループホールディングス株式会社	121,700	273	取引深耕のため
積水ハウス株式会社	184,000	235	取引深耕のため
ニチ八株式会社	171,000	230	取引深耕のため
株式会社石井鐵工所	702,000	221	取引深耕のため
株式会社森精機製作所	188,400	209	取引深耕のため
M S & A D インシュアランスグループホールディングス株式会社	95,404	197	取引深耕のため
イズミヤ株式会社	400,000	196	取引深耕のため
ジャパンパイル株式会社	319,000	193	取引深耕のため
出光興産株式会社	22,800	185	取引深耕のため
住友重機械工業株式会社	481,520	183	取引深耕のため
日本板硝子株式会社	1,689,791	179	取引深耕のため
株式会社リョーサン	98,899	178	取引深耕のため
株式会社パロー	100,000	177	取引深耕のため
新日鉄住金株式会社	750,051	176	取引深耕のため
住友不動産販売株式会社	31,000	173	取引深耕のため
日本バルカー工業株式会社	702,000	166	取引深耕のため
三信電気株式会社	250,300	156	取引深耕のため

(みなし保有株式)

銘柄	株式数(株)	貸借対照表計上額 (百万円)	保有目的
イオン株式会社	660,000	801	議決権行使権限
イオンクレジットサービス株式会社	231,000	617	議決権行使権限

なお、特定投資株式及びみなし保有株式に同一の銘柄が含まれておりますが、貸借対照表計上額の上位銘柄を選定する段階で、それぞれの株式数及び貸借対照表計上額は合算しておりません。

八 保有目的が純投資目的である投資株式の貸借対照表計上額、受取配当金、売却損益及び評価損益

	前事業年度			
	貸借対照表計上額 (百万円)	受取配当金 (百万円)	売却損益 (百万円)	評価損益 (百万円)
上場株式	5,787	176	499	144
非上場株式				

	当事業年度			
	貸借対照表計上額 (百万円)	受取配当金 (百万円)	売却損益 (百万円)	評価損益 (百万円)
上場株式	6,195	175	123	630
非上場株式				

二 当事業年度中に投資株式のうち、保有目的を純投資目的から純投資目的以外の目的に変更したものの該当事項はありません

ホ 当事業年度中に投資株式のうち、保有目的を純投資目的以外の目的から純投資目的に変更したものの該当事項はありません

会計監査の状況

当行の会計監査業務を執行した公認会計士は柏木勝広氏、鈴木實氏、豊田裕一氏であり、有限責任 あずさ監査法人に所属しております。また、当行の会計監査業務に係る補助者は、公認会計士15名及びその他11名より構成されております。

取締役の定数

当行の取締役は、15名以内とする旨を定款で定めております。

取締役の選任の要件

- ・ 当行は、取締役の選任決議は、議決権を行使することができる株主の議決権の3分の1以上を有する株主が出席し、その議決権の過半数をもって行う旨を定款で定めております。
- ・ 取締役の選任決議は、累積投票によらないものとする旨を定款で定めております。

株主総会決議事項のうち取締役会で決議することができる事項

イ 自己の株式の取得

当行は、経済情勢の変化に対応した機動的な経営が行えるよう、会社法第165条第2項の規定により、取締役会の決議によって市場取引等により自己の株式を取得することができる旨を定款で定めております。

ロ 中間配当

当行は、機動的に株主への利益還元を図るため、取締役会の決議によって、毎年9月30日を基準日として中間配当をすることができる旨を定款で定めております。

株主総会の特別決議要件

当行は、株主総会の円滑な運営を行うことを目的として、会社法第309条第2項に定める決議は、議決権を行使することができる株主の議決権の3分の1以上を有する株主が出席し、その議決権の3分の2以上をもって行う旨を定款で定めております。

(2) 【監査報酬の内容等】

【監査公認会計士等に対する報酬の内容】

区分	前連結会計年度		当連結会計年度	
	監査証明業務に基づく報酬(百万円)	非監査業務に基づく報酬(百万円)	監査証明業務に基づく報酬(百万円)	非監査業務に基づく報酬(百万円)
提出会社	47	2	47	
連結子会社				
計	47	2	47	

【その他重要な報酬の内容】

該当事項はありません。

【監査公認会計士等の提出会社に対する非監査業務の内容】

(前連結会計年度)

当行が監査公認会計士等に対して報酬を支払っている非監査業務の内容は、国際財務報告基準に係る指導、助言業務であります。

(当連結会計年度)

該当事項はありません。

【監査報酬の決定方針】

該当事項はありません。

## 第5 【経理の状況】

- 1 当行の連結財務諸表は、「連結財務諸表の用語、様式及び作成方法に関する規則」(昭和51年大蔵省令第28号)に基づいて作成しておりますが、資産及び負債の分類並びに収益及び費用の分類は、「銀行法施行規則」(昭和57年大蔵省令第10号)に準拠しております。
- 2 当行の財務諸表は、「財務諸表等の用語、様式及び作成方法に関する規則」(昭和38年大蔵省令第59号)に基づいて作成しておりますが、資産及び負債の分類並びに収益及び費用の分類は、「銀行法施行規則」(昭和57年大蔵省令第10号)に準拠しております。
- 3 当行は、金融商品取引法第193条の2第1項の規定に基づき、連結会計年度(自平成24年4月1日 至平成25年3月31日)の連結財務諸表及び事業年度(自平成24年4月1日 至平成25年3月31日)の財務諸表について、有限責任 あずさ監査法人の監査証明を受けております。
- 4 当行は、連結財務諸表等の適正性を確保するための特段の取組みを行っております。会計基準等の内容を適切に把握できる体制を整備するため、公益財団法人財務会計基準機構に加入し、監査法人等が主催するセミナー等への参加並びに会計・税務専門誌の定期購読を行っております。

1【連結財務諸表等】  
(1)【連結財務諸表】  
【連結貸借対照表】

(単位：百万円)

	前連結会計年度 (平成24年3月31日)	当連結会計年度 (平成25年3月31日)
<b>資産の部</b>		
現金預け金	23,909	24,406
コールローン及び買入手形	89,283	66,584
買入金銭債権	862	663
有価証券	6, 11 344,933	6, 11 413,378
貸出金	1, 2, 3, 4, 5, 7 1,192,386	1, 2, 3, 4, 5, 7 1,233,712
外国為替	5 1,352	5 1,640
リース債権及びリース投資資産	6 7,807	6 7,199
その他資産	6 17,636	6 17,456
有形固定資産	8, 9 11,471	8, 9 11,252
建物	6,058	5,986
土地	3,997	3,736
リース資産	251	277
建設仮勘定	0	0
その他の有形固定資産	1,163	1,252
無形固定資産	3,475	3,237
ソフトウェア	3,235	3,029
リース資産	58	25
その他の無形固定資産	181	182
繰延税金資産	3,808	389
支払承諾見返	9,164	10,201
貸倒引当金	8,056	7,633
資産の部合計	1,698,036	1,782,491
<b>負債の部</b>		
預金	6 1,494,643	6 1,537,074
譲渡性預金	62,000	71,650
借入金	6, 10 23,985	6, 10 39,370
外国為替	0	13
その他負債	19,119	22,111
賞与引当金	627	583
退職給付引当金	117	110
執行役員退職慰労引当金	44	47
睡眠預金払戻損失引当金	128	130
繰延税金負債	11	1,774
支払承諾	9,164	10,201
負債の部合計	1,609,842	1,683,068

	前連結会計年度 (平成24年3月31日)	当連結会計年度 (平成25年3月31日)
純資産の部		
資本金	15,295	15,295
資本剰余金	11,144	11,144
利益剰余金	60,538	62,199
自己株式	40	41
株主資本合計	86,937	88,597
その他有価証券評価差額金	1,187	10,527
繰延ヘッジ損益	2,435	2,406
その他の包括利益累計額合計	1,248	8,120
少数株主持分	2,504	2,704
純資産の部合計	88,193	99,422
負債及び純資産の部合計	1,698,036	1,782,491

【連結損益計算書及び連結包括利益計算書】  
【連結損益計算書】

(単位：百万円)

	前連結会計年度 (自平成23年4月1日 至平成24年3月31日)	当連結会計年度 (自平成24年4月1日 至平成25年3月31日)
経常収益	35,700	33,724
資金運用収益	21,813	21,036
貸出金利息	18,047	17,240
有価証券利息配当金	3,647	3,693
コールローン利息及び買入手形利息	103	87
預け金利息	0	0
その他の受入利息	14	13
役務取引等収益	5,232	5,426
その他業務収益	2,354	1,295
その他経常収益	6,300	5,965
償却債権取立益	0	145
その他の経常収益	6,300	5,820
経常費用	31,621	29,387
資金調達費用	2,921	2,820
預金利息	1,352	1,355
譲渡性預金利息	236	183
借入金利息	234	236
新株予約権付社債利息	29	-
その他の支払利息	1,068	1,044
役務取引等費用	1,211	1,288
その他業務費用	1,920	1,787
営業経費	20,053	19,937
その他経常費用	6,513	4,553
貸倒引当金繰入額	1,237	422
その他の経常費用	2,276	4,130
経常利益	4,079	4,337
特別利益	0	201
固定資産処分益	0	31
移転補償金	-	169
特別損失	52	423
固定資産処分損	33	109
減損損失	19	314
税金等調整前当期純利益	4,027	4,114
法人税、住民税及び事業税	1,717	1,149
法人税等調整額	242	247
法人税等合計	1,960	1,397
少数株主損益調整前当期純利益	2,066	2,717
少数株主利益	173	180
当期純利益	1,893	2,536



【連結包括利益計算書】

(単位：百万円)

	前連結会計年度 (自 平成23年 4月 1日 至 平成24年 3月31日)	当連結会計年度 (自 平成24年 4月 1日 至 平成25年 3月31日)
少数株主損益調整前当期純利益	2,066	2,717
その他の包括利益	1,297	9,391
その他有価証券評価差額金	1,660	9,362
繰延ヘッジ損益	362	29
包括利益	3,364	12,108
(内訳)		
親会社株主に係る包括利益	3,177	11,906
少数株主に係る包括利益	186	202

## 【連結株主資本等変動計算書】

(単位：百万円)

	前連結会計年度 (自 平成23年 4月 1日 至 平成24年 3月31日)	当連結会計年度 (自 平成24年 4月 1日 至 平成25年 3月31日)
株主資本		
資本金		
当期首残高	15,295	15,295
当期変動額		
当期変動額合計	-	-
当期末残高	15,295	15,295
資本剰余金		
当期首残高	11,144	11,144
当期変動額		
当期変動額合計	-	-
当期末残高	11,144	11,144
利益剰余金		
当期首残高	59,520	60,538
当期変動額		
剰余金の配当	875	875
当期純利益	1,893	2,536
自己株式の処分	0	0
当期変動額合計	1,017	1,661
当期末残高	60,538	62,199
自己株式		
当期首残高	39	40
当期変動額		
自己株式の取得	1	1
自己株式の処分	0	0
当期変動額合計	0	1
当期末残高	40	41
株主資本合計		
当期首残高	85,920	86,937
当期変動額		
剰余金の配当	875	875
当期純利益	1,893	2,536
自己株式の取得	1	1
自己株式の処分	0	0
当期変動額合計	1,016	1,659
当期末残高	86,937	88,597

	前連結会計年度 (自 平成23年 4月 1日 至 平成24年 3月31日)	当連結会計年度 (自 平成24年 4月 1日 至 平成25年 3月31日)
<b>その他の包括利益累計額</b>		
<b>その他有価証券評価差額金</b>		
当期首残高	459	1,187
当期変動額		
株主資本以外の項目の当期変動額（純額）	1,646	9,340
当期変動額合計	1,646	9,340
当期末残高	1,187	10,527
<b>繰延ヘッジ損益</b>		
当期首残高	2,073	2,435
当期変動額		
株主資本以外の項目の当期変動額（純額）	362	29
当期変動額合計	362	29
当期末残高	2,435	2,406
<b>その他の包括利益累計額合計</b>		
当期首残高	2,532	1,248
当期変動額		
株主資本以外の項目の当期変動額（純額）	1,284	9,369
当期変動額合計	1,284	9,369
当期末残高	1,248	8,120
<b>少数株主持分</b>		
当期首残高	2,320	2,504
当期変動額		
株主資本以外の項目の当期変動額（純額）	183	199
当期変動額合計	183	199
当期末残高	2,504	2,704
<b>純資産合計</b>		
当期首残高	85,708	88,193
当期変動額		
剰余金の配当	875	875
当期純利益	1,893	2,536
自己株式の取得	1	1
自己株式の処分	0	0
株主資本以外の項目の当期変動額（純額）	1,468	9,568
当期変動額合計	2,484	11,228
当期末残高	88,193	99,422

【連結キャッシュ・フロー計算書】

(単位：百万円)

	前連結会計年度 (自 平成23年 4月 1日 至 平成24年 3月31日)	当連結会計年度 (自 平成24年 4月 1日 至 平成25年 3月31日)
<b>営業活動によるキャッシュ・フロー</b>		
税金等調整前当期純利益	4,027	4,114
減価償却費	2,066	2,184
減損損失	19	314
貸倒引当金の増減( )	252	423
賞与引当金の増減額( は減少)	8	43
退職給付引当金の増減額( は減少)	4	6
執行役員退職慰労引当金の増減額( は減少)	3	2
睡眠預金払戻損失引当金の増減( )	2	1
資金運用収益	21,813	21,036
資金調達費用	2,921	2,820
有価証券関係損益( )	445	17
為替差損益( は益)	0	0
固定資産処分損益( は益)	33	77
貸出金の純増( )減	45,445	41,326
預金の純増減( )	93,936	42,430
譲渡性預金の純増減( )	57,450	9,650
借入金(劣後特約付借入金を除く)の純増減( )	7,557	16,385
預け金(日銀預け金を除く)の純増( )減	113	121
コールローン等の純増( )減	29,928	22,898
外国為替(資産)の純増( )減	45	288
外国為替(負債)の純増減( )	4	12
リース債権及びリース投資資産の純増( )減	40	347
資金運用による収入	22,234	21,467
資金調達による支出	3,051	3,038
その他	1,360	265
小計	39,245	56,138
法人税等の支払額	2,303	1,221
<b>営業活動によるキャッシュ・フロー</b>	<b>41,548</b>	<b>54,917</b>
<b>投資活動によるキャッシュ・フロー</b>		
有価証券の取得による支出	229,240	227,859
有価証券の売却による収入	126,497	108,715
有価証券の償還による収入	153,427	68,562
有形固定資産の取得による支出	749	1,121
無形固定資産の取得による支出	971	880
有形固定資産の売却による収入	1	90
その他	9	16
<b>投資活動によるキャッシュ・フロー</b>	<b>48,955</b>	<b>52,509</b>

	前連結会計年度 (自 平成23年 4月 1日 至 平成24年 3月31日)	当連結会計年度 (自 平成24年 4月 1日 至 平成25年 3月31日)
<b>財務活動によるキャッシュ・フロー</b>		
劣後特約付借入れによる収入	7,000	1,000
劣後特約付借入金返済による支出	7,000	2,000
劣後特約付社債及び新株予約権付社債の償還による支出	5,100	-
配当金の支払額	875	875
少数株主への配当金の支払額	2	3
自己株式の取得による支出	1	1
自己株式の売却による収入	0	0
リース債務の返済による支出	101	152
財務活動によるキャッシュ・フロー	6,080	2,032
現金及び現金同等物に係る換算差額	0	0
現金及び現金同等物の増減額（は減少）	1,326	376
現金及び現金同等物の期首残高	22,275	23,602
現金及び現金同等物の期末残高	23,602	23,978

## 注記事項

### 【連結財務諸表作成のための基本となる重要な事項】

#### 1. 連結の範囲に関する事項

連結子会社 8社

連結子会社名は、「第1 企業の概況 4 関係会社の状況」に記載しているため省略しました。

なお、すべての子会社を連結しております。

#### 2. 持分法の適用に関する事項

該当事項はありません。

#### 3. 連結子会社の事業年度等に関する事項

すべての連結子会社の事業年度の末日は、連結決算日と一致しております。

#### 4. 開示対象特別目的会社に関する事項

該当事項はありません。

#### 5. 会計処理基準に関する事項

##### (1) 有価証券の評価基準及び評価方法

有価証券の評価は、満期保有目的の債券については移動平均法による償却原価法(定額法)、その他有価証券については原則として連結決算日の市場価格等に基づく時価法(売却原価は主として移動平均法により算定)、但し時価を把握することが極めて困難と認められるものについては移動平均法による原価法により行っております。

なお、その他有価証券の評価差額については、全部純資産直入法により処理しております。

##### (2) デリバティブ取引の評価基準及び評価方法

デリバティブ取引の評価は、時価法により行っております。

##### (3) 固定資産の減価償却の方法

有形固定資産(リース資産を除く)

当行の有形固定資産は、定率法を採用しております。

また、主な耐用年数は次のとおりであります。

建 物：3年～50年

その他：3年～20年

(会計上の見積りの変更と区別することが困難な会計方針の変更)

当行及び連結子会社は、法人税法の改正に伴い、当連結会計年度より、平成24年4月1日以後に取得した有形固定資産については、改正後の法人税法に基づく減価償却の方法に変更しております。

これにより、従来の方法に比べて、当連結会計年度の経常利益及び税金等調整前当期純利益は、それぞれ28百万円増加しております。

無形固定資産(リース資産を除く)

無形固定資産は、定額法により償却しております。なお、自社利用のソフトウェアについては、当行及び連結子会社で定める利用可能期間(主として5年)に基づいて償却しております。

## リース資産

所有権移転外ファイナンス・リース取引に係る「有形固定資産」及び「無形固定資産」中のリース資産は、リース期間を耐用年数とし、残存価額を零とする定額法により償却しております。

### (4) 貸倒引当金の計上基準

当行の貸倒引当金は、予め定めている償却・引当基準に則り、次のとおり計上しております。

「銀行等金融機関の資産の自己査定並びに貸倒償却及び貸倒引当金の監査に関する実務指針」(日本公認会計士協会銀行等監査特別委員会報告第4号)に規定する正常先債権及び要注意先債権に相当する債権については、一定の種類毎に分類し、過去の一定期間における各々の貸倒実績から算出した貸倒実績率等に基づき計上しております。破綻懸念先債権に相当する債権については、債権額から担保の処分可能見込額及び保証による回収可能見込額を控除し、その残額のうち必要と認める額を計上しております。破綻先債権及び実質破綻先債権に相当する債権については、債権額から、担保の処分可能見込額及び保証による回収可能見込額を控除した残額を計上しております。

また、破綻懸念先及び貸出条件緩和債権等を有する債務者で与信額が一定額以上の大口債務者のうち、債権の元本の回収及び利息の受取りに係るキャッシュ・フローを合理的に見積もることができる債権については、当該キャッシュ・フローを貸出条件緩和実施前の約定利子率で割引いた金額と債権の帳簿価額との差額を貸倒引当金とする方法(キャッシュ・フロー見積法)により計上しております。

すべての債権は、資産の自己査定基準に基づき、営業関連部署が資産査定を実施し、当該部署から独立した資産監査部が査定結果を監査しております。

連結子会社の貸倒引当金は、一般債権については過去の貸倒実績率等を勘案して必要と認められた額を、貸倒懸念債権等特定の債権については、個別に回収可能性を勘案し、回収不能見込額をそれぞれ計上しております。

### (5) 賞与引当金の計上基準

賞与引当金は、従業員への賞与の支払いに備えるため、従業員に対する賞与の支給見込額のうち、当連結会計年度に帰属する額を計上しております。

### (6) 退職給付引当金の計上基準

退職給付引当金は、従業員の退職給付に備えるため、当連結会計年度末における退職給付債務及び年金資産の見込額に基づき、必要額を計上しております。また、過去勤務債務及び数理計算上の差異の損益処理方法は次のとおりであります。

過去勤務債務：その発生時の従業員の平均残存勤務期間内の一定の年数(10年)による定額法により損益処理

数理計算上の差異：各連結会計年度の発生時の従業員の平均残存勤務期間内の一定の年数(10年)による定額法により按分した額を、それぞれ発生の翌連結会計年度から損益処理

### (7) 執行役員退職慰労引当金の計上基準

執行役員退職慰労引当金は、当行の執行役員への退職慰労金の支払いに備えるため、執行役員に対する退職慰労金の支給見積額のうち、当連結会計年度末までに発生していると認められる額を計上しております。

### (8) 睡眠預金払戻損失引当金の計上基準

睡眠預金払戻損失引当金は、負債計上を中止した預金について、預金者からの払戻請求に備えるため、将来の払戻請求に応じて発生する損失を見積り必要と認める額を計上しております。

(9) 外貨建の資産・負債の本邦通貨への換算基準

当行の外貨建の資産・負債は、連結決算日の為替相場による円換算額を付しております。

(10) リース取引の処理方法

当行及び連結子会社の所有権移転外ファイナンス・リース取引のうち、リース取引開始日が平成20年4月1日前に開始する連結会計年度に属するものについては、借手側においては、通常の賃貸借取引に準じた会計処理によっております。また、貸手側においては、平成20年3月31日における固定資産の適正な帳簿価額(減価償却累計額控除後)を取得価額としてリース投資資産を計上しており、利息相当額の総額を残存リース期間中の各期に定額で配分しております。これにより、リース取引を主たる事業とする連結子会社において、原則的な処理を行った場合に比べ、税金等調整前当期純利益が54百万円増加しております。

(11) 重要なヘッジ会計の方法

(イ) 金利リスク・ヘッジ

当行の金融資産・負債から生じる金利リスクに対するヘッジ会計の方法は、「銀行業における金融商品会計基準適用に関する会計上及び監査上の取扱い」(日本公認会計士協会業種別監査委員会報告第24号)に規定する繰延ヘッジによっております。ヘッジ有効性評価の方法については、相場変動を相殺するヘッジについて、ヘッジ対象となる預金・貸出金等とヘッジ手段である金利スワップ取引等を一定の(残存)期間毎にグルーピングのうえ特定し評価しております。また、キャッシュ・フローを固定するヘッジについては、ヘッジ対象とヘッジ手段の金利変動要素の相関関係の検証により有効性の評価をしております。

(ロ) 為替変動リスク・ヘッジ

当行の外貨建の金融資産・負債から生じる為替変動リスクに対するヘッジ会計の方法は、「銀行業における外貨建取引等の会計処理に関する会計上及び監査上の取扱い」(日本公認会計士協会業種別監査委員会報告第25号)に規定する繰延ヘッジによっております。ヘッジ有効性評価の方法については、外貨建金銭債権債務等の為替変動リスクを減殺する目的で行う通貨スワップ取引及び為替スワップ取引等をヘッジ手段とし、ヘッジ対象である外貨建金銭債権債務等に見合うヘッジ手段の外貨ポジション相当額が存在することを確認することによりヘッジの有効性を評価しております。

(12) 連結キャッシュ・フロー計算書における資金の範囲

連結キャッシュ・フロー計算書における資金の範囲は、連結貸借対照表上の「現金預け金」のうち現金及び日本銀行への預け金であります。

(13) 消費税等の会計処理

当行及び連結子会社の消費税及び地方消費税(以下「消費税等」という。)の会計処理は、税抜方式によっております。

但し、有形固定資産等に係る控除対象外消費税等は当連結会計年度の費用に計上しております。

(14) 収益及び費用の計上基準

所有権移転外ファイナンス・リース取引に係る収益の計上基準については、リース料受取時に経常収益と経常費用を計上する方法によっております。



【未適用の会計基準等】

「退職給付に関する会計基準」(企業会計基準第26号 平成24年5月17日)及び「退職給付に関する会計基準の適用指針」(企業会計基準適用指針第25号 平成24年5月17日)

(1) 概要

当該会計基準等は、財務報告を改善する観点及び国際的な動向を踏まえ、主に 未認識数理計算上の差異及び未認識過去勤務費用の処理方法を変更し、開示項目を拡充するほか、退職給付債務及び勤務費用の計算方法を改正するものであります。

(2) 適用予定日

当行は については、平成25年4月1日に開始する連結会計年度の年度末に係る連結財務諸表から適用し、 については、平成26年4月1日に開始する連結会計年度の期首から適用する予定であります。

(3) 当該会計基準等の適用による影響

当該会計基準等の適用による影響は、現在評価中であります。

## (連結貸借対照表関係)

## 1. 貸出金のうち破綻先債権額及び延滞債権額は次のとおりであります。

	前連結会計年度 (平成24年3月31日)	当連結会計年度 (平成25年3月31日)
破綻先債権額	2,080百万円	2,172百万円
延滞債権額	31,317百万円	29,610百万円

なお、破綻先債権とは、元本又は利息の支払の遅延が相当期間継続していることその他の事由により元本又は利息の取立て又は弁済の見込みがないものとして未収利息を計上しなかった貸出金(貸倒償却を行った部分を除く。以下「未収利息不計上貸出金」という。)のうち、法人税法施行令(昭和40年政令第97号)第96条第1項第3号のイからホまでに掲げる事由又は同項第4号に規定する事由が生じている貸出金であります。

また、延滞債権とは、未収利息不計上貸出金であって、破綻先債権及び債務者の経営再建又は支援を図ることを目的として利息の支払を猶予した貸出金以外の貸出金であります。

## 2. 貸出金のうち3カ月以上延滞債権額はありませぬ。

なお、3カ月以上延滞債権とは、元本又は利息の支払が、約定支払日の翌日から3カ月以上遅延している貸出金で破綻先債権及び延滞債権に該当しないものであります。

## 3. 貸出金のうち貸出条件緩和債権額は次のとおりであります。

	前連結会計年度 (平成24年3月31日)	当連結会計年度 (平成25年3月31日)
貸出条件緩和債権額	962百万円	1,234百万円

なお、貸出条件緩和債権とは、債務者の経営再建又は支援を図ることを目的として、金利の減免、利息の支払猶予、元本の返済猶予、債権放棄その他の債務者に有利となる取決めを行った貸出金で破綻先債権、延滞債権及び3カ月以上延滞債権に該当しないものであります。

## 4. 破綻先債権額、延滞債権額、3カ月以上延滞債権額及び貸出条件緩和債権額の合計額は次のとおりであります。

	前連結会計年度 (平成24年3月31日)	当連結会計年度 (平成25年3月31日)
合計額	34,359百万円	33,017百万円

なお、上記1. から4. に掲げた債権額は、貸倒引当金控除前の金額であります。

## 5. 手形割引は、「銀行業における金融商品会計基準適用に関する会計上及び監査上の取扱い」(日本公認会計士協会業種別監査委員会報告第24号)に基づき金融取引として処理しております。これにより受け入れた商業手形及び買入外国為替は、売却又は再担保という方法で自由に処分できる権利を有しておりますが、その額面金額は次のとおりであります。

	前連結会計年度 (平成24年3月31日)	当連結会計年度 (平成25年3月31日)
	7,017百万円	7,011百万円

## 6. 担保に供している資産は次のとおりであります。

	前連結会計年度 (平成24年3月31日)	当連結会計年度 (平成25年3月31日)
担保に供している資産		
有価証券	56,470百万円	74,492百万円
リース債権及びリース投資資産	1,103百万円	1,048百万円
その他資産	57百万円	57百万円
計	57,631百万円	75,599百万円
担保資産に対応する債務		
預金	1,409百万円	1,483百万円
借入金	8,943百万円	25,542百万円

上記のほか、為替決済等の取引の担保として、次のものを差し入れております。

	前連結会計年度 (平成24年3月31日)	当連結会計年度 (平成25年3月31日)
有価証券	29,804百万円	25,256百万円

また、その他資産には、保証金及び敷金が含まれておりますが、その金額は次のとおりであります。

	前連結会計年度 (平成24年3月31日)	当連結会計年度 (平成25年3月31日)
保証金	620百万円	592百万円
敷金	574百万円	572百万円

7. 当座貸越契約及び貸付金に係るコミットメントライン契約は、顧客からの融資実行の申し出を受けた場合に、契約上規定された条件について違反がない限り、一定の限度額まで資金を貸付けることを約する契約であります。これらの契約に係る融資未実行残高は次のとおりであります。

	前連結会計年度 (平成24年3月31日)	当連結会計年度 (平成25年3月31日)
融資未実行残高	264,764百万円	270,158百万円
うち原契約期間が1年以内のもの 又は任意の時期に無条件で取消 可能なもの	254,621百万円	253,988百万円

なお、これらの契約の多くは、融資実行されずに終了するものであるため、融資未実行残高そのものが必ずしも当行及び連結子会社の将来のキャッシュ・フローに影響を与えるものではありません。これらの契約の多くには、金融情勢の変化、債権の保全及びその他相当の事由があるときは、当行及び連結子会社が実行申し込みを受けた融資の拒絶又は契約極度額の減額をすることができる旨の条項が付けられております。また、契約時において必要に応じて不動産・有価証券等の担保を徴求するほか、契約後も定期的に予め定めている行内(社内)手続きに基づき顧客の業況等を把握し、必要に応じて契約の見直し、与信保全上の措置等を講じております。

8. 有形固定資産の減価償却累計額

	前連結会計年度 (平成24年3月31日)	当連結会計年度 (平成25年3月31日)
減価償却累計額	18,065百万円	18,445百万円

9. 有形固定資産の圧縮記帳額

	前連結会計年度 (平成24年3月31日)	当連結会計年度 (平成25年3月31日)
圧縮記帳額	627百万円	627百万円
(当該連結会計年度の圧縮記帳額)	( 百万円)	( 百万円)

10. 借入金には、他の債務よりも債務の履行が後順位である旨の特約が付された劣後特約付借入金が含まれております。

	前連結会計年度 (平成24年3月31日)	当連結会計年度 (平成25年3月31日)
劣後特約付借入金	11,000百万円	10,000百万円

11. 有価証券中の社債のうち、有価証券の私募(金融商品取引法第2条第3項)による社債に対する保証債務の額

	前連結会計年度 (平成24年3月31日)	当連結会計年度 (平成25年3月31日)
	41,008百万円	37,477百万円

(連結損益計算書関係)

1. その他業務費用には、次のものを含んでおります。

	前連結会計年度 (自 平成23年4月1日 至 平成24年3月31日)	当連結会計年度 (自 平成24年4月1日 至 平成25年3月31日)
国債等債券売却損	667百万円	787百万円
国債等債券償却	253百万円	百万円

2. その他の経常費用には、次のものを含んでおります。

	前連結会計年度 (自 平成23年4月1日 至 平成24年3月31日)	当連結会計年度 (自 平成24年4月1日 至 平成25年3月31日)
貸出金償却	16百万円	2百万円
株式等償却	879百万円	151百万円
株式等売却損	128百万円	152百万円

3. 減損損失

前連結会計年度(自 平成23年4月1日 至 平成24年3月31日)

営業キャッシュ・フローの低下がみられる営業用店舗及び地価の下落した遊休資産について、帳簿価額を回収可能価額まで減額したものであります。

地 域	主な用途	種 類	減損損失
三重県外	営業用店舗 2 か所	建物、土地、リース資産 及びその他の有形固定資産	16百万円
		(うち建物)	4百万円)
		(うち土地)	3百万円)
		(うちリース資産)	4百万円)
	(うちその他の有形固定資産)	4百万円)	
	遊休資産 1 か所	その他の有形固定資産	2百万円
合 計			19百万円
		(うち建物)	4百万円)
		(うち土地)	3百万円)
		(うちリース資産)	4百万円)
		(うちその他の有形固定資産)	6百万円)

当行は、営業用店舗については、店舗単位のキャッシュ・フローが相互補完的であるエリア単位で、移転、廃止予定資産及び遊休資産については、各資産単位でグルーピングしております。また、本部、事務センター、寮、社宅等については、独立したキャッシュ・フローを生み出さないことから共用資産としております。

連結子会社については、各社を一つのグループとして、各社毎にグルーピングしております。

なお、当連結会計年度において減損損失の測定に使用した回収可能価額は正味売却価額であり、正味売却価額は主として不動産鑑定評価額により算定しております。

当連結会計年度(自 平成24年4月1日 至 平成25年3月31日)

移転、廃止の決定及び営業キャッシュ・フローの低下がみられる営業用店舗等について、帳簿価額を回収可能価額まで減額したものであります。

地域	主な用途	種類	減損損失	
三重県内	営業用店舗等3か所	建物及び その他の有形固定資産等	39百万円	
		(うち建物)	22百万円)	
		(うちその他の有形固定資産等)	17百万円)	
三重県外	営業用店舗等4か所	建物、土地及び その他の有形固定資産	274百万円	
		(うち建物)	11百万円)	
		(うち土地)	261百万円)	
		(うちその他の有形固定資産)	1百万円)	
合 計			314百万円	
			(うち建物)	34百万円)
			(うち土地)	261百万円)
			(うちその他の有形固定資産等)	19百万円)

当行は、営業用店舗については、店舗単位のキャッシュ・フローが相互補完的であるエリア単位で、移転、廃止予定資産及び遊休資産については、各資産単位でグルーピングしております。また、本部、事務センター、寮、社宅等については、独立したキャッシュ・フローを生み出さないことから共用資産としております。

連結子会社については、各社を一つのグループとして、各社毎にグルーピングしております。

なお、当連結会計年度において減損損失の測定に使用した回収可能価額は正味売却価額であり、正味売却価額は主として不動産鑑定評価額により算定しております。

(連結包括利益計算書関係)

その他の包括利益に係る組替調整額及び税効果額

(単位：百万円)

	前連結会計年度 (自 平成23年4月1日 至 平成24年3月31日)	当連結会計年度 (自 平成24年4月1日 至 平成25年3月31日)
その他有価証券評価差額金		
当期発生額	3,150	14,315
組替調整額	504	33
税効果調整前	2,646	14,281
税効果額	985	4,919
その他有価証券評価差額金	1,660	9,362
繰延ヘッジ損益		
当期発生額	1,361	1,024
組替調整額	1,069	1,069
税効果調整前	292	44
税効果額	70	15
繰延ヘッジ損益	362	29
その他の包括利益合計	1,297	9,391

(連結株主資本等変動計算書関係)

前連結会計年度(自 平成23年4月1日 至 平成24年3月31日)

1. 発行済株式の種類及び総数並びに自己株式の種類及び株式数に関する事項

(単位：千株)

	当連結会計年度 期首株式数	当連結会計年度 増加株式数	当連結会計年度 減少株式数	当連結会計年度末 株式数	摘要
発行済株式					
普通株式	134,830			134,830	
自己株式					
普通株式	99	7	2	105	(注) 1, 2

(注) 1 普通株式の自己株式の増加7千株は、単元未満株式の買取請求によるものであります。

2 普通株式の自己株式の減少2千株は、単元未満株式の買増請求によるものであります。

2. 配当に関する事項

(1) 当連結会計年度中の配当金支払額

(決議)	株式の種類	配当金の総額 (百万円)	1株当たり配当額 (円)	基準日	効力発生日
平成23年6月22日 定時株主総会	普通株式	437	3.25	平成23年3月31日	平成23年6月23日
平成23年11月11日 取締役会	普通株式	437	3.25	平成23年9月30日	平成23年12月9日

(2) 基準日が当連結会計年度に属する配当のうち、配当の効力発生日が当連結会計年度の末日後となるもの

(決議)	株式の種類	配当金の総額 (百万円)	配当の原資	1株当たり配当額 (円)	基準日	効力発生日
平成24年6月22日 定時株主総会	普通株式	437	利益剰余金	3.25	平成24年3月31日	平成24年6月25日

当連結会計年度(自 平成24年4月1日 至 平成25年3月31日)

1. 発行済株式の種類及び総数並びに自己株式の種類及び株式数に関する事項

(単位：千株)

	当連結会計年度 期首株式数	当連結会計年度 増加株式数	当連結会計年度 減少株式数	当連結会計年度末 株式数	摘要
発行済株式					
普通株式	134,830			134,830	
自己株式					
普通株式	105	8	0	113	(注) 1, 2

(注) 1 普通株式の自己株式の増加8千株は、単元未満株式の買取請求によるものであります。

2 普通株式の自己株式の減少0千株は、単元未満株式の買増請求によるものであります。

2. 配当に関する事項

(1) 当連結会計年度中の配当金支払額

(決議)	株式の種類	配当金の総額 (百万円)	1株当たり配当額 (円)	基準日	効力発生日
平成24年6月22日 定時株主総会	普通株式	437	3.25	平成24年3月31日	平成24年6月25日
平成24年11月12日 取締役会	普通株式	437	3.25	平成24年9月30日	平成24年12月10日

(2) 基準日が当連結会計年度に属する配当のうち、配当の効力発生日が当連結会計年度の末日後となるもの

(決議)	株式の種類	配当金の総額 (百万円)	配当の原資	1株当たり配当額 (円)	基準日	効力発生日
平成25年6月21日 定時株主総会	普通株式	437	利益剰余金	3.25	平成25年3月31日	平成25年6月24日

(連結キャッシュ・フロー計算書関係)

現金及び現金同等物の期末残高と連結貸借対照表に掲記されている科目の金額との関係

	前連結会計年度 (自 平成23年4月1日 至 平成24年3月31日)	当連結会計年度 (自 平成24年4月1日 至 平成25年3月31日)
現金預け金勘定	23,909百万円	24,406百万円
普通預け金	38百万円	24百万円
その他の預け金	268百万円	403百万円
現金及び現金同等物	23,602百万円	23,978百万円

[次へ](#)

(リース取引関係)

1. ファイナンス・リース取引

(借手側)

(1) 所有権移転外ファイナンス・リース取引

リース資産の内容

(ア)有形固定資産

電子計算機であります。

(イ)無形固定資産

ソフトウェアであります。

リース資産の減価償却の方法

連結財務諸表作成のための基本となる重要な事項「5. 会計処理基準に関する事項」の「(3) 固定資産の減価償却の方法」に記載のとおりであります。

(2) 通常の賃貸借取引に係る方法に準じて会計処理を行っている所有権移転外ファイナンス・リース取引

該当事項はありません。

(貸手側)

(1) リース投資資産の内訳

(単位：百万円)

	前連結会計年度 (平成24年3月31日)	当連結会計年度 (平成25年3月31日)
リース料債権部分	8,268	7,584
見積残存価額部分	758	702
受取利息相当額	1,219	1,086
合計	7,807	7,199

(2) リース投資資産に係るリース料債権部分の連結決算日後の回収予定額

(単位：百万円)

	前連結会計年度 (平成24年3月31日)	当連結会計年度 (平成25年3月31日)
1年以内	2,820	2,573
1年超2年以内	2,126	1,964
2年超3年以内	1,527	1,408
3年超4年以内	980	910
4年超5年以内	522	493
5年超	292	234



## 2. オペレーティング・リース取引

(借手側)

オペレーティング・リース取引のうち解約不能のものに係る未経過リース料

(単位：百万円)

	前連結会計年度 (平成24年3月31日)	当連結会計年度 (平成25年3月31日)
1年内	8	7
1年超	18	11
合計	27	18

## (金融商品関係)

### 1. 金融商品の状況に関する事項

#### (1) 金融商品に対する取組方針

当行グループは貸出業務、預金業務、有価証券投資業務等の銀行業務を中核業務と位置づけております。これらの業務を行うため、市場の状況や長期・短期のバランス等を考慮したうえで、必要に応じて借入金等による資金調達も行ってまいります。

当行グループでは、これらの業務に係る様々なリスクを総体的に把握するため、資産及び負債の総合的管理(ALM)を行っております。また、デリバティブ取引によるリスクヘッジを適宜実施する等、リスクが自己資本に照らして質・量ともに適切な水準となるようコントロールし、経営の健全性の確保に努めてまいります。

#### (2) 金融商品の内容及びそのリスク

当行グループが保有する金融資産は、主として国内の取引先及び個人に対する貸出金であり、顧客の財務状況の悪化等により、貸出金の元本や利息の回収が困難となる信用リスクに晒されております。また、債券、株式、投資信託等の有価証券を保有しており、金利、為替、株価等の市場価格の変動により、資産価値が減少する市場リスクや、発行体の財務状況の悪化等により、元本の償還やクーポンの受取りが困難となる信用リスクに晒されております。

一方、当行グループが保有する金融負債は、預金や借入金等であり、貸出金等の金融資産の運用金利とこれらの調達金利との金利差が、市場金利の変動により縮小し、当行グループの業績に悪影響を与える金利リスクに晒されております。そのほか、資金調達に係るリスクとして、市場環境の悪化等により、必要な資金が確保できず、資金繰りが悪化する流動性リスクがあります。

デリバティブ取引には金利スワップ取引があります。当行グループでは、金利スワップ取引を貸出金に係る金利リスクに対するヘッジ手段として、ヘッジ会計を適用しております。これらのヘッジ開始時から有効性判定時点までの期間において、ヘッジ対象である貸出金とヘッジ手段である金利スワップ取引双方の理論価格の算定に影響を与える市場金利の変動幅の累計を比較し、ヘッジの有効性を評価しております。そのほか、債券の相場変動を相殺する目的でも金利スワップ取引を行っており、ヘッジ会計を適用しております。

#### (3) 金融商品に係るリスク管理体制

##### 信用リスクの管理

当行グループは、取締役会において決定された「リスク管理規定」、及び「信用リスク管理に関する基本方針」等に基づき、貸出金に対する信用リスクを管理しております。具体的には、審査部において、クレジット・ポリシーに基づき、大口与信案件、与信残高、貸出金利、倒産・延滞状況等について経営陣に報告し、与信ポートフォリオ管理を行っております。また、大口与信先に対する与信管理を厳正に行うため、一定の金額(クレジットライン)を設定し、クレジットラインを超える大口与信先に対しては、定期的に経営陣が関与して与信方針を見直しております。与信構成比率の高い特定の業種については、「業種別ウォッチ額」を設定し、ウォッチ額と毎月末の業種別残高を比較すること等により、業種集中管理を行っております。さらに、審査管理部門から独立した与信管理部門である資産監査部において、自己査定や償却・引当状況の監査を行っており、適切な与信管理に努めております。

有価証券の発行体の信用リスク及びデリバティブ取引のカウンターパーティーリスクに関しては、市場金融部において、信用情報や時価を定期的に把握するとともに、信用度に応じて限度額を設定し、リスクの集中を回避しております。

##### 市場リスクの管理

##### イ 金利リスクの管理

当行グループは、取締役会において決定された「リスク管理規定」、及び「金利リスク管理に関する基本方針」等に基づき、リスク管理会議において実施状況の把握・確認、今後の対応等を適宜協議しております。具体的には、総合企画部において、金融資産及び金融負債の運用、調達金利や期間を把握し、ギャップ分析や金利感応度分析等を行っており、定期的に経営陣に報告しております。なお、貸出金に係る金利リスクをコントロールするために金利スワップ取引を行っております。

## ロ 為替リスクの管理

当行グループは、取締役会において決定された「リスク管理規定」、及び「市場リスク管理に関する基本方針」等に基づき、為替リスクを管理しております。具体的には、直先総合持高の極度額を設定し、市場金融部において日次での遵守状況の確認等ポジション管理を行っております。なお、直先総合持高の極度額の遵守状況については、定期的に経営陣に報告しております。

## ハ 価格変動リスクの管理

当行グループは、取締役会において決定された「リスク管理規定」、及び「市場リスク管理に関する基本方針」等に基づき、有価証券に係る価格変動リスクを管理しております。具体的には、有価証券への投資について、価格変動リスクに関する各種極度額を設定し、市場金融部において日次での遵守状況を確認し、適切なポートフォリオの構築に努めております。なお、各種極度額の遵守状況については、定期的に経営陣に報告しております。

## ニ デリバティブ取引

当行グループは、取締役会において決定された「リスク管理規定」、及び「市場リスク管理に関する基本方針」等に基づき、デリバティブ取引によって生じる市場リスクを管理しております。具体的には、市場リスクに関する各種極度額を設定し、市場金融部において日次での遵守状況を確認しております。なお、各種極度額の遵守状況については、定期的に経営陣に報告しております。

## ホ 市場リスクに係る定量的情報

当行グループにおいて、市場リスクを抱える主たる金融商品は、「有価証券」、「貸出金」、「預金」、「譲渡性預金」、「借入金」、「デリバティブ取引」であります。これらの市場リスクについては、VaR(予想最大損失額)による定量化(保有期間 債券60営業日、純投資株式10営業日、政策投資株式120営業日、投資信託60営業日、預貸金等240営業日、対顧客デリバティブ取引10営業日、信頼区間99%、観測期間5年)を行っております。平成25年3月31日現在のVaRは、全体で30,555百万円であります。

なお、当行グループでは、モデルが算出するVaRと実際の損益との比較等によるバック・テストを実行し、使用しているVaRモデルが適正に市場リスクを算出していることを確認しております。但し、VaRは過去の相場変動をベースに統計的に算出した一定の発生確率での市場リスク量であり、通常では考えられないほど市場環境が激変する状況下におけるリスクは捕捉できない場合があります。

### 資金調達に係る流動性リスクの管理

当行グループは、取締役会において決定された「リスク管理規定」、及び「流動性リスク管理に関する基本方針」等に基づき、流動性リスクを管理しております。具体的には、流動性準備量の最低確保額を設定し、市場金融部において日次での遵守状況を確認のうえ、経営陣に報告するとともに、営業店間との連絡を密にすることで、資金動向の日次での正確な把握に努めております。また、万一の資金逼迫時を想定し、緊急事態にも金融市場においていつでも資金調達ができる体制を構築しております。

## (4) 金融商品の時価等に関する事項についての補足説明

金融商品の時価には、市場価格に基づく価額のほか、市場価格がない場合には合理的に算定された価額が含まれております。当該価額の算定においては一定の前提条件等を採用しているため、異なる前提条件等によった場合、当該価額が異なることもあります。

## 2. 金融商品の時価等に関する事項

連結貸借対照表計上額、時価及びこれらの差額は、次のとおりであります。なお、時価を把握することが極めて困難と認められる非上場株式等は、次表には含めておりません((注2)参照)。また、連結貸借対照表計上額の重要性が乏しい科目については記載を省略しております。

前連結会計年度(平成24年3月31日)

(単位:百万円)

	連結貸借対照表 計上額	時 価	差 額
(1) 現金預け金	23,909	23,909	
(2) コールローン及び買入手形	89,283	89,283	
(3) 有価証券			
満期保有目的の債券	6,500	6,894	394
その他有価証券	337,134	337,134	
(4) 貸出金	1,192,386		
貸倒引当金(*1)	7,123		
	1,185,263	1,195,179	9,915
資産計	1,642,090	1,652,401	10,310
(1) 預金	1,494,643	1,495,085	442
(2) 譲渡性預金	62,000	62,000	
(3) 借入金	23,985	24,001	16
負債計	1,580,628	1,581,087	458
デリバティブ取引(*2)			
ヘッジ会計が適用されていないもの	2,417	2,417	
ヘッジ会計が適用されているもの	(3,753)	(3,753)	
デリバティブ取引計	(1,335)	(1,335)	

(\*1) 貸出金に対応する一般貸倒引当金及び個別貸倒引当金を控除しております。

(\*2) デリバティブ取引によって生じた正味の債権・債務は純額で表示しており、合計で正味の債務となる項目については、( )で表示しております。

当連結会計年度(平成25年3月31日)

(単位:百万円)

	連結貸借対照表 計上額	時 価	差 額
(1) 現金預け金	24,406	24,406	
(2) コールローン及び買入手形	66,584	66,584	
(3) 有価証券			
満期保有目的の債券	5,000	5,516	516
その他有価証券	407,145	407,145	
(4) 貸出金	1,233,712		
貸倒引当金(*1)	6,565		
	1,227,147	1,238,589	11,442
資産計	1,730,284	1,742,242	11,958
(1) 預金	1,537,074	1,537,370	295
(2) 譲渡性預金	71,650	71,650	
(3) 借入金	39,370	39,495	125
負債計	1,648,094	1,648,515	421
デリバティブ取引(*2)			
ヘッジ会計が適用されていないもの	2,103	2,103	
ヘッジ会計が適用されているもの	(3,708)	(3,708)	
デリバティブ取引計	(1,604)	(1,604)	

- ( \* 1 ) 貸出金に対応する一般貸倒引当金及び個別貸倒引当金を控除しております。  
( \* 2 ) デリバティブ取引によって生じた正味の債権・債務は純額で表示しており、合計で正味の債務となる項目については、( )で表示しております。

(注 1) 金融商品の時価の算定方法

資 産

(1) 現金預け金

満期のない預け金については、時価は帳簿価額と近似していることから、当該帳簿価額を時価としております。

(2) コールローン及び買入手形

これらは、約定期間が短期間(1年以内)であり、時価は帳簿価額と近似していることから、当該帳簿価額を時価としております。

(3) 有価証券

株式は取引所の価格、債券及び投資信託は取引所の価格又は取引金融機関から提示された価格によっております。

私募債は内部格付に基づく区分ごとに、元利金及び保証料の合計額を同様の取引を行った場合に想定される利率及び保証料率で割り引いて時価を算定しております。

(追加情報)

変動利付国債の時価については、従来、合理的に算定された価額により評価しておりましたが、保有する全ての変動利付国債について市場価格を時価とみなすことが相当と判断し、当連結会計年度末から市場価格をもって連結貸借対照表計上額としております。これにより、合理的に算定された価額をもって連結貸借対照表計上額とした場合に比べ、「有価証券」は243百万円、「繰延税金負債」は85百万円、「その他有価証券評価差額金」は157百万円それぞれ減少しております。

なお、保有目的ごとの有価証券に関する注記事項については「(有価証券関係)」に記載しております。

(4) 貸出金

貸出金のうち、変動金利によるもので要管理先に対するもの以外のものは、短期間で市場金利を反映するため、時価は帳簿価額と近似していることから、当該帳簿価額を時価としております。要管理先に対するもの及び固定金利によるものは、貸出金の種類及び内部格付に基づく区分ごとに、元利金の合計額を同様の新規貸出を行った場合に想定される利率で割り引いて時価を算定しております。なお、約定期間が短期間(1年以内)のものは、時価は帳簿価額と近似していることから、当該帳簿価額を時価としております。

また、破綻先、実質破綻先及び破綻懸念先に対する債権等については、見積将来キャッシュ・フローの現在価値又は担保及び保証による回収見込額等に基づいて貸倒見積高を算定しているため、時価は連結決算日における連結貸借対照表上の債権等計上額から貸倒引当金計上額を控除した金額に近似しており、当該価額を時価としております。

貸出金のうち、当該貸出を担保資産の範囲内に限るなどの特性により、返済期限を設けていないものについては、返済見込み期間及び金利条件等から、時価は帳簿価額と近似しているものと想定されるため、帳簿価額を時価としております。

負 債

(1) 預金、及び (2) 譲渡性預金

要求払預金については、連結決算日に要求された場合の支払額(帳簿価額)を時価とみなしております。また、定期預金の時価は、預金の種類ごとに区分して、将来のキャッシュ・フローを割り引いて現在価値を算定しております。その割引率は、新規に預金を受け入れる際に使用する利率を基礎として算定しております。なお、預入期間が短期間(1年以内)のものは、時価は帳簿価額と近似していることから、当該帳簿価額を時価としております。

(3) 借入金

借入金のうち、変動金利によるものは、短期間で市場金利を反映し、また、当行及び連結子会社の信用状態は実行後大きく異なっていないことから、時価は帳簿価額と近似していると考えられるため、当該帳簿価額を時価としております。固定金利によるものは、一定の期間ごとに区分した当該借入金の元利金の合計額を同様の借入において想定される利率で割り引いて現在価値を算定しております。なお、約定期間が短期間(1年以内)のものは、時価は帳簿価額と近似していることから、当該帳簿価額を時価としております。

デリバティブ取引

デリバティブ取引については、「(デリバティブ取引関係)」に記載しております。

(注2) 時価を把握することが極めて困難と認められる金融商品の連結貸借対照表計上額は次のとおりであり、金融商品の時価情報の「資産(3) その他有価証券」には含まれておりません。

(単位：百万円)

区 分	前連結会計年度 (平成24年3月31日)	当連結会計年度 (平成25年3月31日)
非上場株式(*1)	855	855
組合出資金(*2)	443	377
合 計	1,299	1,233

(\*1) 非上場株式については、市場価格がなく、時価を把握することが極めて困難と認められることから時価開示の対象とはしていません。

(\*2) 組合出資金のうち、組合財産が非上場株式など時価を把握することが極めて困難と認められるもので構成されているものについては、時価開示の対象とはしていません。

(注3) 金銭債権及び満期のある有価証券の連結決算日後の償還予定額

前連結会計年度(平成24年3月31日)

(単位：百万円)

	1年以内	1年超 3年以内	3年超 5年以内	5年超 7年以内	7年超 10年以内	10年超
預け金	2,520					
コールローン及び買入手形	89,283					
有価証券	51,229	67,854	63,193	40,225	30,423	48,800
満期保有目的の債券	1,000	500				5,000
うち国債						
地方債						
短期社債						
社債	1,000					
外国債券		500				5,000
その他						
その他有価証券のうち	50,229	67,354	63,193	40,225	30,423	43,800
満期があるもの						
うち国債	31,696	5,500	44,700	33,500	24,500	
地方債	4,461	14,814	2,408	474	1,841	
短期社債						
社債	9,571	19,579	11,304	5,840	2,482	7,000
外国債券	4,500	27,460	4,780	410	1,600	36,800
その他						
貸出金(*)	321,281	251,225	165,577	82,050	96,440	234,653
合 計	464,314	319,079	228,770	122,276	126,864	283,453

(\*) 貸出金のうち、破綻先、実質破綻先及び破綻懸念先に対する債権等、償還予定額が見込めない133,397百万円、期間の定めのないもの7,758百万円は含めておりません。

当連結会計年度（平成25年3月31日）

(単位：百万円)

	1年以内	1年超 3年以内	3年超 5年以内	5年超 7年以内	7年超 10年以内	10年超
預け金	3,597					
コールローン及び買入手形	66,584					
有価証券	64,603	63,254	39,694	92,740	59,291	37,000
満期保有目的の債券						5,000
うち国債						
地方債						
短期社債						
社債						
外国債券						5,000
その他						
その他有価証券のうち	64,603	63,254	39,694	92,740	59,291	32,000
満期があるもの						
うち国債	19,400	16,000	18,500	69,900	41,400	
地方債	21,693	8,487	6,174	12,655	8,856	
短期社債						
社債	9,222	18,617	11,749	9,085	3,235	7,000
外国債券	14,287	20,149	3,270	1,100	5,800	25,000
その他						
貸出金(*)	341,106	243,185	157,239	92,954	108,301	251,663
合計	475,892	306,439	196,933	185,694	167,592	288,663

(\*) 貸出金のうち、破綻先、実質破綻先及び破綻懸念先に対する債権等、償還予定額が見込めない131,783百万円、期間の定めのないもの7,479百万円は含めておりません。

(注4) 借入金及びその他の有利子負債の連結決算日後の返済予定額

前連結会計年度（平成24年3月31日）

(単位：百万円)

	1年以内	1年超 3年以内	3年超 5年以内	5年超 7年以内	7年超 10年以内	10年超
預金(*)	1,328,492	109,908	32,674	13,584	9,984	
譲渡性預金	62,000					
借入金	10,580	1,718	687	4,000	7,000	
合計	1,401,072	111,626	33,361	17,584	16,984	

(\*) 預金のうち、要求払預金については、「1年以内」に含めて開示しております。

当連結会計年度（平成25年3月31日）

(単位：百万円)

	1年以内	1年超 3年以内	3年超 5年以内	5年超 7年以内	7年超 10年以内	10年超
預金(*)	1,365,134	114,415	37,023	18,291	2,209	
譲渡性預金	71,650					
借入金	27,068	1,702	599	2,000	8,000	
合計	1,463,852	116,118	37,623	20,291	10,209	

(\*) 預金のうち、要求払預金については、「1年以内」に含めて開示しております。

[次へ](#)

(有価証券関係)

1. 売買目的有価証券

該当事項はありません。

2. 満期保有目的の債券

前連結会計年度(平成24年3月31日)

	種類	連結貸借対照表 計上額(百万円)	時価(百万円)	差額(百万円)
時価が連結貸借対照 表計上額を超えるもの	国債			
	地方債			
	短期社債			
	社債	1,000	1,007	7
	その他	5,000	5,396	396
	外国債券	5,000	5,396	396
	その他			
	小計	6,000	6,403	403
時価が連結貸借対照 表計上額を超えないもの	国債			
	地方債			
	短期社債			
	社債			
	その他	500	491	8
	外国債券	500	491	8
	その他			
	小計	500	491	8
合計		6,500	6,894	394

当連結会計年度(平成25年3月31日)

	種類	連結貸借対照表 計上額(百万円)	時価(百万円)	差額(百万円)
時価が連結貸借対照 表計上額を超えるもの	国債			
	地方債			
	短期社債			
	社債			
	その他	5,000	5,516	516
	外国債券	5,000	5,516	516
	その他			
	小計	5,000	5,516	516
時価が連結貸借対照 表計上額を超えないもの	国債			
	地方債			
	短期社債			
	社債			
	その他			
	外国債券			
	その他			
	小計			
合計		5,000	5,516	516



### 3. その他有価証券

前連結会計年度(平成24年3月31日)

	種類	連結貸借対照表 計上額(百万円)	取得原価(百万円)	差額(百万円)
連結貸借対照表計上 額が取得原価を超え るもの	株 式	17,261	11,567	5,694
	債 券	184,554	182,131	2,423
	国 債	122,062	120,321	1,741
	地方債	21,658	21,413	245
	短期社債			
	社 債	40,833	40,396	436
	その他	21,878	20,930	948
	外国債券	18,130	17,412	718
	その他	3,748	3,517	230
	小 計	223,694	214,629	9,065
連結貸借対照表計上 額が取得原価を超え ないもの	株 式	10,408	11,484	1,076
	債 券	38,713	39,057	343
	国 債	20,997	20,999	1
	地方債	2,642	2,642	
	短期社債			
	社 債	15,074	15,415	341
	その他	64,317	70,077	5,760
	外国債券	54,134	58,267	4,133
	その他	10,183	11,810	1,626
	小 計	113,440	120,620	7,180
合 計		337,134	335,249	1,885

当連結会計年度(平成25年3月31日)

	種類	連結貸借対照表 計上額(百万円)	取得原価(百万円)	差額(百万円)
連結貸借対照表計上 額が取得原価を超え るもの	株 式	30,851	18,105	12,745
	債 券	258,920	256,287	2,633
	国 債	168,109	166,231	1,878
	地方債	49,355	49,017	338
	短期社債			
	社 債	41,454	41,038	416
	その他	35,450	32,112	3,337
	外国債券	27,432	25,947	1,485
	その他	8,017	6,165	1,852
	小 計	325,221	306,505	18,716
連結貸借対照表計上 額が取得原価を超え ないもの	株 式	3,888	4,501	612
	債 券	32,225	32,437	212
	国 債	4,027	4,029	2
	地方債	10,284	10,294	9
	短期社債			
	社 債	17,913	18,113	200
	その他	45,809	47,535	1,726
	外国債券	42,402	43,803	1,400
	その他	3,406	3,731	325
	小 計	81,923	84,474	2,551
合 計		407,145	390,979	16,165

## 4. 当連結会計年度中に売却した満期保有目的の債券

該当事項はありません。

## 5. 当連結会計年度中に売却したその他有価証券

前連結会計年度（自 平成23年4月1日 至 平成24年3月31日）

種 類	売却額(百万円)	売却益の合計額(百万円)	売却損の合計額(百万円)
株 式	3,413	655	128
債 券	118,089	1,669	
国 債	71,410	692	
地方債	40,885	869	
短期社債			
社 債	5,793	108	
その他	4,646	107	667
外国債券	1,584	95	51
その他	3,061	12	616
合 計	126,149	2,432	796

当連結会計年度（自 平成24年4月1日 至 平成25年3月31日）

種 類	売却額(百万円)	売却益の合計額(百万円)	売却損の合計額(百万円)
株 式	2,859	436	152
債 券	92,846	591	47
国 債	88,427	521	47
地方債	2,566	66	
短期社債			
社 債	1,852	3	
その他	12,631	96	740
外国債券	6,018	26	108
その他	6,613	70	631
合 計	108,337	1,124	939

## 6. 保有目的を変更した有価証券

該当事項はありません。

## 7. 減損処理を行った有価証券

売買目的有価証券以外の有価証券(時価を把握することが極めて困難なものを除く。)のうち、当該有価証券の時価が取得原価に比べて著しく下落しており、時価が取得原価まで回復する見込みがあると認められないものについては、当該時価をもって連結貸借対照表計上額とするとともに、評価差額を当該連結会計年度の損失として処理(以下「減損処理」という。)しております。

前連結会計年度における減損処理額は、1,132百万円(うち、株式879百万円、その他253百万円)であります。

当連結会計年度における減損処理額は、151百万円(株式)であります。

また、時価が「著しく下落した」と判断するための基準は、以下のとおりであります。

時価のあるものについては、時価が取得原価に比べて、30%以上下落したものを「著しく下落した」とし、そのうち50%以上下落したものは原則全額、30%以上50%未満下落したものは、回復可能性があると認められるもの以外について減損処理を行っております。市場価格のない株式については、当該株式の発行会社の財政状態の悪化により実質価額が著しく低下したときは、原則実質価額まで減損処理を行っております。

[前へ](#) [次へ](#)

(金銭の信託関係)

該当事項はありません。

(その他有価証券評価差額金)

連結貸借対照表に計上されているその他有価証券評価差額金の内訳は、次のとおりであります。

前連結会計年度(平成24年3月31日)

	金額(百万円)
評価差額	1,883
その他有価証券	1,883
( )繰延税金負債	631
その他有価証券評価差額金(持分相当額調整前)	1,251
( )少数株主持分相当額	64
その他有価証券評価差額金	1,187

当連結会計年度(平成25年3月31日)

	金額(百万円)
評価差額	16,165
その他有価証券	16,165
( )繰延税金負債	5,550
その他有価証券評価差額金(持分相当額調整前)	10,614
( )少数株主持分相当額	86
その他有価証券評価差額金	10,527

[前へ](#) [次へ](#)

(デリバティブ取引関係)

1. ヘッジ会計が適用されていないデリバティブ取引

ヘッジ会計が適用されていないデリバティブ取引について、取引の対象物の種類ごとの連結決算日における契約額又は契約において定められた元本相当額、時価及び評価損益並びに当該時価の算定方法は、次のとおりであります。なお、契約額等については、その金額自体がデリバティブ取引に係る市場リスクを示すものではありません。

(1) 金利関連取引

前連結会計年度(平成24年3月31日)

区分	種 類	契約額等(百万円)	契約額等のうち1年超のもの(百万円)	時価(百万円)	評価損益(百万円)
金融商品取引所	金利先物 金利オプション				
店 頭	金利先渡契約 金利スワップ				
	受取固定・支払変動	126,390	116,383	2,981	2,981
	受取変動・支払固定	127,596	118,018	1,844	1,844
	受取変動・支払変動	2,300	1,500	17	17
	金利オプション				
	売建	4,850	1,550	152	152
	買建	4,850	1,550	22	22
	その他				
	売建	28,014	28,014	464	464
買建	27,891	27,891	610	610	
	合 計			1,396	1,396

(注) 1 上記取引については時価評価を行い、評価損益を連結損益計算書に計上しております。

2 時価の算定

店頭取引につきましては、割引現在価値やオプション価格計算モデル等により算定しております。

当連結会計年度(平成25年3月31日)

区分	種 類	契約額等(百万円)	契約額等のうち1年超のもの(百万円)	時価(百万円)	評価損益(百万円)
金融商品取引所	金利先物 金利オプション				
店 頭	金利先渡契約 金利スワップ				
	受取固定・支払変動	123,880	113,035	3,404	3,404
	受取変動・支払固定	125,814	114,519	2,163	2,163
	受取変動・支払変動	1,500	1,500	10	10
	金利オプション				
	売建	1,550	1,550	90	90
	買建	1,550	1,550	0	0
	その他				
	売建	22,690	22,690	751	751
買建	22,503	22,503	853	853	
	合 計			1,422	1,422

(注) 1 上記取引については時価評価を行い、評価損益を連結損益計算書に計上しております。

2 時価の算定

店頭取引につきましては、割引現在価値やオプション価格計算モデル等により算定しております。

(2) 通貨関連取引

前連結会計年度(平成24年3月31日)

区分	種 類	契約額等(百万円)	契約額等のうち1年 超のもの(百万円)	時価(百万円)	評価損益(百万円)
金融商品 取引所	通貨先物 通貨オプション				
店 頭	通貨スワップ 為替予約	136,728	133,952	1,113	1,113
	売建	4,198		23	23
	買建	4,463		123	123
	通貨オプション				
	売建	615		0	0
	買建	615		0	0
	その他				
	合 計			1,014	1,014

(注) 1 上記取引については時価評価を行い、評価損益を連結損益計算書に計上しております。

2 時価の算定

割引現在価値等により算定しております。

当連結会計年度(平成25年3月31日)

区分	種 類	契約額等(百万円)	契約額等のうち1年 超のもの(百万円)	時価(百万円)	評価損益(百万円)
金融商品 取引所	通貨先物 通貨オプション				
店 頭	通貨スワップ 為替予約	127,217	120,668	804	804
	売建	3,051	1,264	130	130
	買建	1,228		3	3
	通貨オプション				
	売建	57		0	0
	買建	57		0	0
	その他				
	合 計			677	677

(注) 1 上記取引については時価評価を行い、評価損益を連結損益計算書に計上しております。

2 時価の算定

割引現在価値等により算定しております。

(3) 株式関連取引

該当事項はありません。

(4) 債券関連取引

該当事項はありません。

(5) 商品関連取引

前連結会計年度(平成24年3月31日)

区分	種類	契約額等(百万円)	契約額等のうち1年超のもの(百万円)	時価(百万円)	評価損益(百万円)
金融商品取引所	商品先物 商品スワップ				
店頭	商品先渡 商品スワップ 固定価格受取・ 変動価格支払	253	245	8	8
	変動価格受取・ 固定価格支払	247	239	15	15
	商品オプション				
合計				6	6

(注) 1 上記取引については時価評価を行い、評価損益を連結損益計算書に計上しております。

2 時価の算定

店頭取引につきましては、取引対象物の価格、契約期間、その他当該取引に係る契約を構成する要素に基づき算出しております。

3 商品は石油に係るものであります。

当連結会計年度(平成25年3月31日)

区分	種類	契約額等(百万円)	契約額等のうち1年超のもの(百万円)	時価(百万円)	評価損益(百万円)
金融商品取引所	商品先物 商品スワップ				
店頭	商品先渡 商品スワップ 固定価格受取・ 変動価格支払	137	127	20	20
	変動価格受取・ 固定価格支払	133	123	24	24
	商品オプション				
合計				3	3

(注) 1 上記取引については時価評価を行い、評価損益を連結損益計算書に計上しております。

2 時価の算定

店頭取引につきましては、取引対象物の価格、契約期間、その他当該取引に係る契約を構成する要素に基づき算出しております。

3 商品は石油に係るものであります。

(6) クレジット・デリバティブ取引

該当事項はありません。

## 2. ヘッジ会計が適用されているデリバティブ取引

ヘッジ会計が適用されているデリバティブ取引について、取引の対象物の種類ごと、ヘッジ会計の方法別の連結決算日における契約額又は契約において定められた元本相当額及び時価並びに当該時価の算定方法は、次のとおりであります。なお、契約額等については、その金額自体がデリバティブ取引に係る市場リスクを示すものではありません。

### (1) 金利関連取引

前連結会計年度(平成24年3月31日)

ヘッジ会計の方法	種 類	主なヘッジ対象	契約額等(百万円)	契約額等のうち1年超のもの(百万円)	時価(百万円)
原則的処理方法	金利スワップ 受取固定・支払変動 受取変動・支払固定 金利先物 金利オプション その他	貸出金	84,312	77,312	3,753
金利スワップの特例処理	金利スワップ 受取固定・支払変動 受取変動・支払固定				
合 計					3,753

(注) 1 主として、「銀行業における金融商品会計基準適用に関する会計上及び監査上の取扱い」(日本公認会計士協会業種別監査委員会報告第24号)に基づき、繰延ヘッジによっております。

#### 2 時価の算定

店頭取引につきましては、割引現在価値により算定しております。

当連結会計年度(平成25年3月31日)

ヘッジ会計の方法	種 類	主なヘッジ対象	契約額等(百万円)	契約額等のうち1年超のもの(百万円)	時価(百万円)
原則的処理方法	金利スワップ 受取固定・支払変動 受取変動・支払固定 金利先物 金利オプション その他	貸出金	76,526	66,026	3,708
金利スワップの特例処理	金利スワップ 受取固定・支払変動 受取変動・支払固定				
合 計					3,708

(注) 1 主として、「銀行業における金融商品会計基準適用に関する会計上及び監査上の取扱い」(日本公認会計士協会業種別監査委員会報告第24号)に基づき、繰延ヘッジによっております。

#### 2 時価の算定

店頭取引につきましては、割引現在価値により算定しております。

### (2) 通貨関連取引

該当事項はありません。

### (3) 株式関連取引

該当事項はありません。

### (4) 債券関連取引

該当事項はありません。

[前へ](#) [次へ](#)

(退職給付関係)

1. 採用している退職給付制度の概要

企業年金基金：当行は、昭和44年4月1日より採用していた適格退職年金制度を廃止し、昭和56年11月1日より厚生年金基金制度(調整年金)を採用していましたが、厚生年金基金の代行部分について、平成16年4月1日に厚生労働大臣から過去分支給義務免除の認可を受け、企業年金基金へ移行しております。

退職一時金：退職金規定に基づく退職一時金制度を採用しております。

また、従業員の退職等に際して退職給付会計に準拠した数理計算による退職給付債務の対象とされない割増退職金を支払う場合があります。なお、当行は退職給付信託を設定しております。

2. 退職給付債務に関する事項

区 分	前連結会計年度 (平成24年3月31日)	当連結会計年度 (平成25年3月31日)
	金額(百万円)	金額(百万円)
退職給付債務 (A)	8,632	9,148
年金資産 (B)	8,563	10,301
未積立退職給付債務 (C) = (A) + (B)	68	1,152
未認識数理計算上の差異 (D)	1,857	696
未認識過去勤務債務 (E)	208	138
連結貸借対照表計上額純額 (F) = (C) + (D) + (E)	1,581	1,710
前払年金費用 (G)	1,698	1,820
退職給付引当金 (F) - (G)	117	110

(注) 1 臨時に支払う割増退職金は含めておりません。

2 連結子会社は、退職給付債務の算定にあたり、簡便法を採用しております。

3. 退職給付費用に関する事項

区 分	前連結会計年度 (自 平成23年4月1日 至 平成24年3月31日)	当連結会計年度 (自 平成24年4月1日 至 平成25年3月31日)
	金額(百万円)	金額(百万円)
勤務費用	291	294
利息費用	172	171
期待運用収益	127	127
過去勤務債務の損益処理額	69	69
数理計算上の差異の損益処理額	423	209
退職給付費用	690	478

(注) 簡便法を採用している連結子会社の退職給付費用は、一括して「勤務費用」に含めて計上しております。

4. 退職給付債務等の計算の基礎に関する事項

(1) 割引率

前連結会計年度 (自 平成23年4月1日 至 平成24年3月31日)	当連結会計年度 (自 平成24年4月1日 至 平成25年3月31日)
2.0%	1.5%

(2) 期待運用収益率

前連結会計年度 (自 平成23年4月1日 至 平成24年3月31日)	当連結会計年度 (自 平成24年4月1日 至 平成25年3月31日)
2.0%	2.0%



(3) 退職給付見込額の期間配分方法

期間定額基準

(4) 過去勤務債務の額の処理年数

10年(その発生時の従業員の平均残存勤務期間内の一定の年数による定額法による)

(5) 数理計算上の差異の処理年数

10年(各連結会計年度の発生時の従業員の平均残存勤務期間内の一定の年数による定額法により按分した額を、それぞれ発生翌連結会計年度から損益処理することとしている)

[前へ](#) [次へ](#)

(ストック・オプション等関係)

該当事項はありません。

[前△](#) [次△](#)

(税効果会計関係)

1. 繰延税金資産及び繰延税金負債の発生の主な原因別の内訳

	前連結会計年度 (平成24年3月31日)	当連結会計年度 (平成25年3月31日)
繰延税金資産		
貸倒引当金	2,102百万円	2,018百万円
繰延ヘッジ損益	1,317百万円	1,301百万円
退職給付引当金	571百万円	574百万円
減価償却	544百万円	540百万円
有価証券減損処理	596百万円	368百万円
賞与引当金	236百万円	219百万円
減損損失	161百万円	199百万円
債務保証損失引当金	129百万円	154百万円
その他	678百万円	652百万円
繰延税金資産小計	6,337百万円	6,031百万円
評価性引当額	1,307百万円	1,235百万円
繰延税金資産合計	5,029百万円	4,796百万円
繰延税金負債		
その他有価証券評価差額金	631百万円	5,537百万円
前払年金費用	596百万円	639百万円
その他	4百万円	3百万円
繰延税金負債合計	1,232百万円	6,180百万円
繰延税金資産(負債)の純額	3,797百万円	1,384百万円

2. 連結財務諸表提出会社の法定実効税率と税効果会計適用後の法人税等の負担率との間に重要な差異があるときの、当該差異の原因となった主な項目別の内訳

	前連結会計年度 (平成24年3月31日)	当連結会計年度 (平成25年3月31日)
法定実効税率	40.1%	37.5%
(調整)		
交際費等永久に損金に算入されない項目	0.6	0.5
受取配当金等永久に益金に算入されない項目	3.6	3.5
住民税均等割等	0.6	0.6
評価性引当額の増減	3.6	1.8
税率変更による期末繰延税金資産の減額修正	6.6	
その他	0.5	0.6
税効果会計適用後の法人税等の負担率	48.6%	33.9%

(資産除去債務関係)

資産除去債務につきましては、重要性が乏しいため、注記を省略しております。

(賃貸等不動産関係)

該当事項はありません。

[前へ](#)

(セグメント情報等)

【セグメント情報】

1. 報告セグメントの概要

当行グループの報告セグメントは、当行グループの構成単位のうち分離された財務情報が入手可能であり、取締役会が、経営資源の配分の決定及び業績を評価するために、定期的に検討を行う対象となっているものであります。

当行グループは、銀行業務を中核に、リース業務、信用保証業務等の金融サービスに係る事業を行っております。

従いまして、当行グループは、連結会社の事業の内容によるサービス別のセグメントから構成されており、「銀行業」、「リース業」及び「信用保証業」の3つを報告セグメントとしております。

「銀行業」は、預金業務、貸出業務、内国為替業務、外国為替業務、国債・投資信託・保険の窓販、社債の受託及び登録業務等を行っております。「リース業」は、リース業務を行っております。「信用保証業」は、信用保証業務を行っております。

当連結会計年度の中間連結会計期間より、従来「その他」に含まれていた三重銀信用保証株式会社が行う「信用保証業」について量的な重要性が増したため報告セグメントとして記載する方法に変更しております。

なお、前連結会計年度のセグメント情報については、変更後の区分方法により作成しており、「3. 報告セグメントごとの経常収益、利益、資産、負債その他の項目の金額に関する情報」の前連結会計年度に記載しております。

2. 報告セグメントごとの経常収益、利益、資産、負債その他の項目の金額の算定方法

報告されております事業セグメントの会計処理方法は、「連結財務諸表作成のための基本となる重要な事項」における記載と同一であります。

報告セグメントの利益は、経常利益ベースの数値であります。セグメント間の取引は、第三者間取引価格に基づいております。

3. 報告セグメントごとの経常収益、利益、資産、負債その他の項目の金額に関する情報

前連結会計年度(自 平成23年4月1日 至 平成24年3月31日)

(単位：百万円)

	報告セグメント				その他	合計	調整額	連結財務諸表計上額
	銀行業	リース業	信用保証業	計				
経常収益								
外部顧客に対する経常収益	30,128	4,328	429	34,886	843	35,729	28	35,700
セグメント間の内部経常収益	133	56	161	352	1,438	1,790	1,790	
計	30,261	4,385	590	35,238	2,281	37,520	1,819	35,700
セグメント利益	3,456	294	217	3,968	140	4,108	29	4,079
セグメント資産	1,689,680	10,408	4,640	1,704,729	4,610	1,709,339	11,303	1,698,036
セグメント負債	1,605,608	8,099	3,281	1,616,988	2,961	1,619,950	10,107	1,609,842
その他の項目								
減価償却費	1,939	115	16	2,070	13	2,084	17	2,066
資金運用収益	21,768	14	6	21,789	110	21,899	86	21,813
資金調達費用	2,875	70		2,945	11	2,957	35	2,921
国債等債券償却	253			253		253		253
貸倒引当金繰入額	1,066		199	1,265	12	1,278	40	1,237
株式等償却	879			879		879		879
有形固定資産及び無形固定資産の増加額	1,846	7	4	1,858	45	1,903	7	1,896

- (注) 1 一般企業の売上高に代えて、経常収益を記載しております。また、差異調整につきましては、経常収益と連結損益計算書の経常収益計上額との差異について記載しております。
- 2 「その他」の区分は報告セグメントに含まれていない事業セグメントであり、クレジットカード業、コンピュータシステム開発・運行業を含んでおります。
- 3 調整額は、次のとおりであります。
- (1) 外部顧客に対する経常収益の調整額 28百万円は、「リース業」の貸倒引当金戻入益であります。
- (2) セグメント利益の調整額 29百万円は、セグメント間取引消去であります。
- (3) セグメント資産の調整額 11,303百万円は、セグメント間取引消去であります。
- (4) セグメント負債の調整額 10,107百万円は、セグメント間取引消去であります。
- 4 セグメント利益は、連結損益計算書の経常利益と調整を行っております。

当連結会計年度(自 平成24年4月1日 至 平成25年3月31日)

(単位：百万円)

	報告セグメント				その他	合計	調整額	連結財務諸表計上額
	銀行業	リース業	信用保証業	計				
経常収益								
外部顧客に対する経常収益	28,299	4,122	461	32,883	843	33,727	2	33,724
セグメント間の内部経常収益	118	52	176	346	1,399	1,746	1,746	
計	28,417	4,174	637	33,229	2,243	35,473	1,748	33,724
セグメント利益	3,743	174	356	4,274	103	4,377	40	4,337
セグメント資産	1,773,698	10,197	5,160	1,789,056	4,903	1,793,959	11,468	1,782,491
セグメント負債	1,678,763	7,843	3,596	1,690,203	3,144	1,693,348	10,279	1,683,068
その他の項目								
減価償却費	2,065	106	13	2,185	19	2,204	20	2,184
資金運用収益	21,004	14	4	21,023	92	21,115	79	21,036
資金調達費用	2,778	59		2,838	9	2,847	27	2,820
国債等債券償却								
貸倒引当金繰入額	267	55	99	421		421	0	422
株式等償却	151			151		151		151
有形固定資産及び無形固定資産の増加額	1,999	68	61	2,129	14	2,143	5	2,137

- (注) 1 一般企業の売上高に代えて、経常収益を記載しております。また、差異調整につきましては、経常収益と連結損益計算書の経常収益計上額との差異について記載しております。
- 2 「その他」の区分は報告セグメントに含まれていない事業セグメントであり、クレジットカード業、コンピュータシステム開発・運行業を含んでおります。
- 3 調整額は、次のとおりであります。
- (1) 外部顧客に対する経常収益の調整額 2百万円は、「その他」の貸倒引当金戻入益であります。
- (2) セグメント利益の調整額 40百万円は、セグメント間取引消去であります。
- (3) セグメント資産の調整額 11,468百万円は、セグメント間取引消去であります。
- (4) セグメント負債の調整額 10,279百万円は、セグメント間取引消去であります。
- 4 セグメント利益は、連結損益計算書の経常利益と調整を行っております。

【関連情報】

前連結会計年度(自 平成23年4月1日 至 平成24年3月31日)

1. サービスごとの情報

(単位：百万円)

	貸出業務	有価証券 投資業務	リース業務	その他	合計
外部顧客に対する 経常収益	18,335	6,265	4,299	6,799	35,700

(注) 一般企業の売上高に代えて、経常収益を記載しております。

2. 地域ごとの情報

本邦以外の国又は地域に所在する連結子会社及び海外支店がないため、地域ごとの情報を記載して  
おりません。

3. 主要な顧客ごとの情報

特定の顧客に対する経常収益で連結損益計算書の経常収益の10%以上を占めるものがないため、記載  
を省略しております。

当連結会計年度(自 平成24年4月1日 至 平成25年3月31日)

1. サービスごとの情報

(単位：百万円)

	貸出業務	有価証券 投資業務	リース業務	その他	合計
外部顧客に対する 経常収益	17,686	4,969	4,117	6,951	33,724

(注) 一般企業の売上高に代えて、経常収益を記載しております。

2. 地域ごとの情報

本邦以外の国又は地域に所在する連結子会社及び海外支店がないため、地域ごとの情報を記載して  
おりません。

3. 主要な顧客ごとの情報

特定の顧客に対する経常収益で連結損益計算書の経常収益の10%以上を占めるものがないため、記載  
を省略しております。

【報告セグメントごとの固定資産の減損損失に関する情報】

前連結会計年度(自 平成23年4月1日 至 平成24年3月31日)

(単位：百万円)

	報告セグメント				その他	合計
	銀行業	リース業	信用保証業	計		
減損損失	19			19		19

当連結会計年度(自 平成24年4月1日 至 平成25年3月31日)

(単位：百万円)

	報告セグメント				その他	合計
	銀行業	リース業	信用保証業	計		
減損損失	314			314		314

【報告セグメントごとののれんの償却額及び未償却残高に関する情報】

該当事項はありません。

【報告セグメントごとの負ののれん発生益に関する情報】

該当事項はありません。

【関連当事者情報】

関連当事者との取引について記載すべき重要なものではありません。

(1株当たり情報)

		前連結会計年度 (自 平成23年4月1日 至 平成24年3月31日)	当連結会計年度 (自 平成24年4月1日 至 平成25年3月31日)
1株当たり純資産額	円	636.03	717.93
1株当たり当期純利益金額	円	14.05	18.83
潜在株式調整後1株当たり当期純利益金額	円	13.62	

(注) 1 1株当たり純資産額の算定上の基礎は、次のとおりであります。

		前連結会計年度 (平成24年3月31日)	当連結会計年度 (平成25年3月31日)
純資産の部の合計額	百万円	88,193	99,422
純資産の部の合計額から控除する金額	百万円	2,504	2,704
(うち少数株主持分)	百万円	2,504	2,704
普通株式に係る期末の純資産額	百万円	85,689	96,718
1株当たり純資産額の算定に用いられた 期末の普通株式の数	千株	134,724	134,716

2 1株当たり当期純利益金額及び潜在株式調整後1株当たり当期純利益金額の算定上の基礎は、次のとおりであります。

		前連結会計年度 (自 平成23年4月1日 至 平成24年3月31日)	当連結会計年度 (自 平成24年4月1日 至 平成25年3月31日)
1株当たり当期純利益金額			
当期純利益	百万円	1,893	2,536
普通株主に帰属しない金額	百万円		
普通株式に係る当期純利益	百万円	1,893	2,536
普通株式の期中平均株式数	千株	134,727	134,722
潜在株式調整後1株当たり当期純利益金額			
当期純利益調整額	百万円	21	
うち支払利息(税額相当額控除後)	百万円	17	
うち支払手数料(税額相当額控除後)	百万円	3	
普通株式増加数	千株	5,877	
うち転換社債	千株	5,877	
希薄化効果を有しないため、潜在株式調整後1株当たり当期純利益金額の算定に含めなかった潜在株式の概要			

(注) 1 前連結会計年度に係る「潜在株式調整後1株当たり当期純利益金額」につきましては、期首に存在した「120%コールオプション条項付第2回無担保転換社債型新株予約権付社債(残高5,100百万円)」が、平成23年10月31日に全額償還したため、「1株当たり当期純利益に関する会計基準」(企業会計基準第2号)に基づき、期首においてすべて普通株式に転換されたものと仮定して算出した金額を記載しております。

2 当連結会計年度に係る「潜在株式調整後1株当たり当期純利益金額」につきましては、潜在株式がないので記載しておりません。

(重要な後発事象)

該当事項はありません。



【連結附属明細表】

【社債明細表】

該当事項はありません。

【借入金等明細表】

区分	当期末残高 (百万円)	当期末残高 (百万円)	平均利率 (%)	返済期限
借入金	23,985	39,370	0.55	
借入金	23,985	39,370	0.55	平成25年4月～ 平成34年8月
1年以内に返済予定のリース債務	245	247		
リース債務(1年以内に返済予定のものを除く。)	394	313		平成26年4月～ 平成30年5月

- (注) 1 借入金の「平均利率」は、期末日現在の「利率」及び「当期末残高」により算出(加重平均)しております。  
2 リース債務の「平均利率」は、リース料総額に含まれる利息相当額を控除する前の金額でリース債務を連結貸借対照表に計上しているため、記載していません。  
3 借入金及びリース債務の連結決算日後5年以内における返済額は次のとおりであります。

	1年以内	1年超2年以内	2年超3年以内	3年超4年以内	4年超5年以内
借入金(百万円)	27,068	975	727	479	120
リース債務(百万円)	247	135	102	69	5

銀行業は、預金の受入れ、コール・手形市場からの資金の調達・運用等を営業活動として行っているため、借入金等明細表については連結貸借対照表中「負債の部」の「借入金」及び「その他負債」中のリース債務の内訳を記載しております。

(参考) なお、営業活動として資金調達を行っている約束手形方式によるコマーシャル・ペーパーの発行はございません。

【資産除去債務明細表】

資産除去債務につきましては、重要性が乏しいため、記載を省略しております。

(2) 【その他】

当連結会計年度における四半期情報

(累計期間)	第1四半期	第2四半期	第3四半期	当連結会計年度
経常収益 (百万円)	8,986	17,390	25,431	33,724
税金等調整前四半期(当期)純利益金額 (百万円)	773	1,462	2,984	4,114
四半期(当期)純利益金額 (百万円)	284	910	1,870	2,536
1株当たり四半期(当期)純利益金額 (円)	2.11	6.76	13.88	18.83

(注) 一般企業の売上高に代えて、経常収益を記載しております。

(会計期間)	第1四半期	第2四半期	第3四半期	第4四半期
1株当たり四半期純利益金額 (円)	2.11	4.64	7.12	4.94

2【財務諸表等】  
 (1)【財務諸表】  
 【貸借対照表】

(単位：百万円)

	前事業年度 (平成24年3月31日)	当事業年度 (平成25年3月31日)
<b>資産の部</b>		
現金預け金	23,888	24,391
現金	21,388	20,808
預け金	2,499	3,582
コールローン	89,283	66,584
買入金銭債権	862	663
有価証券	7 344,836	7 413,219
国債	143,060	172,137
地方債	24,301	59,640
社債	12 56,907	12 59,367
株式	1 28,428	1 35,436
その他の証券	92,139	86,637
貸出金	2, 3, 4, 5, 8 1,194,991	2, 3, 4, 5, 8 1,236,434
割引手形	6 6,978	6 6,829
手形貸付	20,847	19,182
証書貸付	991,127	1,025,057
当座貸越	176,038	185,364
外国為替	1,352	1,640
外国他店預け	1,305	1,431
買入外国為替	6 38	6 182
取立外国為替	8	27
その他資産	13,737	12,654
前払費用	1,775	1,896
未収収益	1,692	1,937
金融派生商品	6,192	5,315
その他の資産	7 4,077	7 3,504
有形固定資産	9, 10 11,376	9, 10 11,062
建物	6,048	5,974
土地	3,997	3,736
リース資産	251	277
建設仮勘定	0	0
その他の有形固定資産	1,078	1,073
無形固定資産	3,443	3,179
ソフトウェア	3,208	2,976
リース資産	58	25
その他の無形固定資産	176	177
繰延税金資産	3,440	-
支払承諾見返	9,164	10,201
貸倒引当金	6,699	6,364
資産の部合計	1,689,677	1,773,667

	前事業年度 (平成24年3月31日)	当事業年度 (平成25年3月31日)
<b>負債の部</b>		
預金	7 1,500,951	7 1,543,748
当座預金	90,097	87,055
普通預金	592,718	619,046
貯蓄預金	10,262	9,696
通知預金	9,387	8,216
定期預金	780,443	801,438
定期積金	4,035	4,033
その他の預金	14,007	14,262
譲渡性預金	62,000	71,650
借入金	7 19,300	7 34,880
借入金	11 19,300	11 34,880
外国為替	0	13
売渡外国為替	0	13
未払外国為替	0	-
その他負債	13,397	15,790
未払法人税等	459	470
未払費用	1,938	1,758
前受収益	483	446
従業員預り金	1,066	1,073
給付補填備金	1	0
金融派生商品	8,060	7,343
リース債務	329	320
資産除去債務	67	66
その他の負債	991	4,309
賞与引当金	556	513
退職給付引当金	62	50
執行役員退職慰労引当金	44	47
睡眠預金払戻損失引当金	128	130
繰延税金負債	-	1,739
支払承諾	9,164	10,201
<b>負債の部合計</b>	<b>1,605,608</b>	<b>1,678,765</b>

	前事業年度 (平成24年3月31日)	当事業年度 (平成25年3月31日)
<b>純資産の部</b>		
資本金	15,295	15,295
資本剰余金	11,144	11,144
資本準備金	11,144	11,144
利益剰余金	58,982	60,470
利益準備金	4,151	4,151
その他利益剰余金	54,830	56,319
別途積立金	52,604	53,504
繰越利益剰余金	2,226	2,815
自己株式	40	41
株主資本合計	85,381	86,868
<del>その他有価証券評価差額金</del>	1,123	10,439
繰延ヘッジ損益	2,435	2,406
評価・換算差額等合計	1,312	8,032
純資産の部合計	84,068	94,901
負債及び純資産の部合計	1,689,677	1,773,667

## 【損益計算書】

(単位：百万円)

	前事業年度 (自 平成23年 4月 1日 至 平成24年 3月31日)	当事業年度 (自 平成24年 4月 1日 至 平成25年 3月31日)
経常収益	30,261	28,417
資金運用収益	21,768	21,004
貸出金利息	18,002	17,211
有価証券利息配当金	3,650	3,694
コールローン利息	103	87
預け金利息	0	0
その他の受入利息	11	10
役務取引等収益	4,854	5,006
受入為替手数料	1,078	1,072
その他の役務収益	3,775	3,933
その他業務収益	2,354	1,295
外国為替売買益	62	28
商品有価証券売買益	0	0
国債等債券売却益	1,777	636
金融派生商品収益	479	629
その他の業務収益	34	0
その他経常収益	1,284	1,111
償却債権取立益	0	145
株式等売却益	655	483
その他の経常収益	628	482
経常費用	26,804	24,669
資金調達費用	2,875	2,778
預金利息	1,353	1,356
譲渡性預金利息	236	183
借入金利息	187	193
新株予約権付社債利息	29	-
金利スワップ支払利息	1,062	1,039
その他の支払利息	5	5
役務取引等費用	1,358	1,449
支払為替手数料	255	256
その他の役務費用	1,102	1,193
その他業務費用	920	787
国債等債券売却損	667	787
国債等債券償還損	-	0
国債等債券償却	253	-
営業経費	19,055	18,858
その他経常費用	2,594	795
貸倒引当金繰入額	1,066	267
貸出金償却	12	0
株式等売却損	128	152
株式等償却	879	151
その他の経常費用	507	224
経常利益	3,457	3,748

	前事業年度 (自 平成23年 4月 1日 至 平成24年 3月31日)	当事業年度 (自 平成24年 4月 1日 至 平成25年 3月31日)
特別利益	0	201
固定資産処分益	0	31
移転補償金	-	169
特別損失	52	423
固定資産処分損	33	108
減損損失	19	314
税引前当期純利益	3,405	3,526
法人税、住民税及び事業税	1,393	894
法人税等調整額	268	266
法人税等合計	1,661	1,161
当期純利益	1,743	2,364

【株主資本等変動計算書】

(単位：百万円)

	前事業年度 (自 平成23年 4月 1日 至 平成24年 3月31日)	当事業年度 (自 平成24年 4月 1日 至 平成25年 3月31日)
<b>株主資本</b>		
<b>資本金</b>		
当期首残高	15,295	15,295
当期変動額		
当期変動額合計	-	-
当期末残高	15,295	15,295
<b>資本剰余金</b>		
<b>資本準備金</b>		
当期首残高	11,144	11,144
当期変動額		
当期変動額合計	-	-
当期末残高	11,144	11,144
<b>資本剰余金合計</b>		
当期首残高	11,144	11,144
当期変動額		
当期変動額合計	-	-
当期末残高	11,144	11,144
<b>利益剰余金</b>		
<b>利益準備金</b>		
当期首残高	4,151	4,151
当期変動額		
当期変動額合計	-	-
当期末残高	4,151	4,151
<b>その他利益剰余金</b>		
<b>別途積立金</b>		
当期首残高	50,604	52,604
当期変動額		
別途積立金の積立	2,000	900
当期変動額合計	2,000	900
当期末残高	52,604	53,504
<b>繰越利益剰余金</b>		
当期首残高	3,359	2,226
当期変動額		
剰余金の配当	875	875
別途積立金の積立	2,000	900
当期純利益	1,743	2,364
自己株式の処分	0	0
当期変動額合計	1,132	588
当期末残高	2,226	2,815

	前事業年度 (自 平成23年 4月 1日 至 平成24年 3月31日)	当事業年度 (自 平成24年 4月 1日 至 平成25年 3月31日)
<b>利益剰余金合計</b>		
当期首残高	58,114	58,982
<b>当期変動額</b>		
剰余金の配当	875	875
別途積立金の積立	-	-
当期純利益	1,743	2,364
自己株式の処分	0	0
<b>当期変動額合計</b>	867	1,488
<b>当期末残高</b>	58,982	60,470
<b>自己株式</b>		
当期首残高	39	40
<b>当期変動額</b>		
自己株式の取得	1	1
自己株式の処分	0	0
<b>当期変動額合計</b>	0	1
<b>当期末残高</b>	40	41
<b>株主資本合計</b>		
当期首残高	84,514	85,381
<b>当期変動額</b>		
剰余金の配当	875	875
当期純利益	1,743	2,364
自己株式の取得	1	1
自己株式の処分	0	0
<b>当期変動額合計</b>	866	1,487
<b>当期末残高</b>	85,381	86,868
<b>評価・換算差額等</b>		
<b>その他有価証券評価差額金</b>		
当期首残高	512	1,123
<b>当期変動額</b>		
株主資本以外の項目の当期変動額（純額）	1,635	9,316
<b>当期変動額合計</b>	1,635	9,316
<b>当期末残高</b>	1,123	10,439
<b>繰延ヘッジ損益</b>		
当期首残高	2,073	2,435
<b>当期変動額</b>		
株主資本以外の項目の当期変動額（純額）	362	29
<b>当期変動額合計</b>	362	29
<b>当期末残高</b>	2,435	2,406



	前事業年度 (自 平成23年 4月 1日 至 平成24年 3月31日)	当事業年度 (自 平成24年 4月 1日 至 平成25年 3月31日)
<b>評価・換算差額等合計</b>		
当期首残高	2,585	1,312
<b>当期変動額</b>		
株主資本以外の項目の当期変動額（純額）	1,273	9,345
<b>当期変動額合計</b>	<b>1,273</b>	<b>9,345</b>
当期末残高	1,312	8,032
<b>純資産合計</b>		
当期首残高	81,928	84,068
<b>当期変動額</b>		
剰余金の配当	875	875
当期純利益	1,743	2,364
自己株式の取得	1	1
自己株式の処分	0	0
株主資本以外の項目の当期変動額（純額）	1,273	9,345
<b>当期変動額合計</b>	<b>2,139</b>	<b>10,832</b>
当期末残高	84,068	94,901

## 注記事項

### 【重要な会計方針】

#### 1. 商品有価証券の評価基準及び評価方法

該当事項はありません。

#### 2. 有価証券の評価基準及び評価方法

有価証券の評価は、満期保有目的の債券については移動平均法による償却原価法(定額法)、子会社株式及び関連会社株式については移動平均法による原価法、その他有価証券については原則として決算日の市場価格等に基づく時価法(売却原価は移動平均法により算定)、但し時価を把握することが極めて困難と認められるものについては移動平均法による原価法により行っております。

なお、その他有価証券の評価差額については、全部純資産直入法により処理しております。

#### 3. デリバティブ取引の評価基準及び評価方法

デリバティブ取引の評価は、時価法により行っております。

#### 4. 固定資産の減価償却の方法

##### (1) 有形固定資産(リース資産を除く)

有形固定資産は、定率法を採用しております。

なお、主な耐用年数は次のとおりであります。

建 物：3年～50年

その他：3年～20年

(会計上の見積りの変更と区別することが困難な会計方針の変更)

当行は、法人税法の改正に伴い、当事業年度より、平成24年4月1日以後に取得した有形固定資産については、改正後の法人税法に基づく減価償却の方法に変更しております。

これにより、従来の方法に比べて、当事業年度の経常利益及び税引前当期純利益は、それぞれ25百万円増加しております。

##### (2) 無形固定資産(リース資産を除く)

無形固定資産は、定額法により償却しております。なお、自社利用のソフトウェアについては、行内における利用可能期間(5年)に基づいて償却しております。

##### (3) リース資産

所有権移転外ファイナンス・リース取引に係る「有形固定資産」及び「無形固定資産」中のリース資産は、リース期間を耐用年数とし、残存価額を零とする定額法により償却しております。

#### 5. 繰延資産の処理方法

該当事項はありません。

#### 6. 外貨建の資産及び負債の本邦通貨への換算基準

外貨建の資産・負債は、決算日の為替相場による円換算額を付しております。

## 7. 引当金の計上基準

### (1) 貸倒引当金

貸倒引当金は、予め定めている償却・引当基準に則り、次のとおり計上しております。

「銀行等金融機関の資産の自己査定並びに貸倒償却及び貸倒引当金の監査に関する実務指針」(日本公認会計士協会銀行等監査特別委員会報告第4号)に規定する正常先債権及び要注意先債権に相当する債権については、一定の種類毎に分類し、過去の一定期間における各々の貸倒実績から算出した貸倒実績率等に基づき計上しております。破綻懸念先債権に相当する債権については、債権額から担保の処分可能見込額及び保証による回収可能見込額を控除し、その残額のうち必要と認める額を計上しております。破綻先債権及び実質破綻先債権に相当する債権については、債権額から、担保の処分可能見込額及び保証による回収可能見込額を控除した残額を計上しております。

また、破綻懸念先及び貸出条件緩和債権等を有する債務者で与信額が一定額以上の大口債務者のうち、債権の元本の回収及び利息の受取りに係るキャッシュ・フローを合理的に見積もることができる債権については、当該キャッシュ・フローを貸出条件緩和実施前の約定利子率で割引いた金額と債権の帳簿価額との差額を貸倒引当金とする方法(キャッシュ・フロー見積法)により計上しております。

すべての債権は、資産の自己査定基準に基づき、営業関連部署が資産査定を実施し、当該部署から独立した資産監査部が査定結果を監査しております。

### (2) 賞与引当金

賞与引当金は、従業員への賞与の支払いに備えるため、従業員に対する賞与の支給見込額のうち、当事業年度に帰属する額を計上しております。

### (3) 退職給付引当金

退職給付引当金は、従業員の退職給付に備えるため、当事業年度末における退職給付債務及び年金資産の見込額に基づき、必要額を計上しております。また、過去勤務債務及び数理計算上の差異の損益処理方法は次のとおりであります。

過去勤務債務：その発生年度の従業員の平均残存勤務期間内の一定の年数(10年)による定額法により損益処理

数理計算上の差異：各発生年度の従業員の平均残存勤務期間内の一定の年数(10年)による定額法により按分した額を、それぞれ発生翌事業年度から損益処理

### (4) 執行役員退職慰労引当金

執行役員退職慰労引当金は、執行役員への退職慰労金の支払いに備えるため、執行役員に対する退職慰労金の支給見積額のうち、当事業年度末までに発生していると認められる額を計上しております。

### (5) 睡眠預金払戻損失引当金

睡眠預金払戻損失引当金は、負債計上を中止した預金について、預金者からの払戻請求に備えるため、将来の払戻請求に応じて発生する損失を見積り必要と認める額を計上しております。

## 8. リース取引の処理方法

所有権移転外ファイナンス・リース取引のうち、リース取引開始日が平成20年4月1日前に開始する事業年度に属するものについては、通常の賃貸借取引に準じた会計処理によっております。

## 9. ヘッジ会計の方法

### (イ)金利リスク・ヘッジ

金融資産・負債から生じる金利リスクに対するヘッジ会計の方法は、「銀行業における金融商品会計基準適用に関する会計上及び監査上の取扱い」(日本公認会計士協会業種別監査委員会報告第24号)に規定する繰延ヘッジによっております。ヘッジ有効性評価の方法については、相場変動を相殺するヘッジについて、ヘッジ対象となる預金・貸出金等とヘッジ手段である金利スワップ取引等を一定の(残存)期間毎にグルーピングのうえ特定し評価しております。また、キャッシュ・フローを固定するヘッジについては、ヘッジ対象とヘッジ手段の金利変動要素の相関関係の検証により有効性の評価をしております。

### (ロ)為替変動リスク・ヘッジ

外貨建の金融資産・負債から生じる為替変動リスクに対するヘッジ会計の方法は、「銀行業における外貨建取引等の会計処理に関する会計上及び監査上の取扱い」(日本公認会計士協会業種別監査委員会報告第25号)に規定する繰延ヘッジによっております。ヘッジ有効性評価の方法については、外貨建金銭債権債務等の為替変動リスクを減殺する目的で行う通貨スワップ取引及び為替スワップ取引等をヘッジ手段とし、ヘッジ対象である外貨建金銭債権債務等に見合うヘッジ手段の外貨ポジション相当額が存在することを確認することによりヘッジの有効性を評価しております。

## 10. 消費税等の会計処理

消費税及び地方消費税(以下「消費税等」という。)の会計処理は、税抜方式によっております。但し、有形固定資産等に係る控除対象外消費税等は当事業年度の費用に計上しております。

## (貸借対照表関係)

## 1. 関係会社の株式総額

	前事業年度 (平成24年3月31日)	当事業年度 (平成25年3月31日)
株式	415百万円	415百万円

## 2. 貸出金のうち破綻先債権額及び延滞債権額は次のとおりであります。

	前事業年度 (平成24年3月31日)	当事業年度 (平成25年3月31日)
破綻先債権額	1,790百万円	2,082百万円
延滞債権額	30,906百万円	29,182百万円

なお、破綻先債権とは、元本又は利息の支払の遅延が相当期間継続していることその他の事由により元本又は利息の取立て又は弁済の見込みがないものとして未収利息を計上しなかった貸出金(貸倒償却を行った部分を除く。以下「未収利息不計上貸出金」という。)のうち、法人税法施行令(昭和40年政令第97号)第96条第1項第3号のイからホまでに掲げる事由又は同項第4号に規定する事由が生じている貸出金であります。

また、延滞債権とは、未収利息不計上貸出金であって、破綻先債権及び債務者の経営再建又は支援を図ることを目的として利息の支払を猶予した貸出金以外の貸出金であります。

## 3. 貸出金のうち3カ月以上延滞債権額はありません。

なお、3カ月以上延滞債権とは、元本又は利息の支払が、約定支払日の翌日から3カ月以上遅延している貸出金で破綻先債権及び延滞債権に該当しないものであります。

## 4. 貸出金のうち貸出条件緩和債権額は次のとおりであります。

	前事業年度 (平成24年3月31日)	当事業年度 (平成25年3月31日)
貸出条件緩和債権額	960百万円	1,232百万円

なお、貸出条件緩和債権とは、債務者の経営再建又は支援を図ることを目的として、金利の減免、利息の支払猶予、元本の返済猶予、債権放棄その他の債務者に有利となる取決めを行った貸出金で破綻先債権、延滞債権及び3カ月以上延滞債権に該当しないものであります。

## 5. 破綻先債権額、延滞債権額、3カ月以上延滞債権額及び貸出条件緩和債権額の合計額は次のとおりであります。

	前事業年度 (平成24年3月31日)	当事業年度 (平成25年3月31日)
合計額	33,658百万円	32,497百万円

なお、上記2. から5. に掲げた債権額は、貸倒引当金控除前の金額であります。

## 6. 手形割引は、「銀行業における金融商品会計基準適用に関する会計上及び監査上の取扱い」(日本公認会計士協会業種別監査委員会報告第24号)に基づき金融取引として処理しております。これにより受け入れた商業手形及び買入外国為替は、売却又は再担保という方法で自由に処分できる権利を有しておりますが、その額面金額は次のとおりであります。

	前事業年度 (平成24年3月31日)	当事業年度 (平成25年3月31日)
	7,017百万円	7,011百万円

7. 担保に供している資産は次のとおりであります。

	前事業年度 (平成24年3月31日)	当事業年度 (平成25年3月31日)
担保に供している資産		
有価証券	56,470百万円	74,492百万円
その他の資産	57百万円	57百万円
計	56,528百万円	74,550百万円
担保資産に対応する債務		
預金	1,409百万円	1,483百万円
借入金	8,300百万円	24,880百万円

上記のほか、為替決済等の取引の担保として、次のものを差し入れております。

	前事業年度 (平成24年3月31日)	当事業年度 (平成25年3月31日)
有価証券	29,804百万円	25,256百万円

また、その他の資産には、保証金及び敷金が含まれておりますが、その金額は次のとおりであります。

	前事業年度 (平成24年3月31日)	当事業年度 (平成25年3月31日)
保証金	610百万円	581百万円
敷金	574百万円	572百万円

8. 当座貸越契約及び貸付金に係るコミットメントライン契約は、顧客からの融資実行の申し出を受けた場合に、契約上規定された条件について違反がない限り、一定の限度額まで資金を貸付けることを約する契約であります。これらの契約に係る融資未実行残高は次のとおりであります。

	前事業年度 (平成24年3月31日)	当事業年度 (平成25年3月31日)
融資未実行残高	256,923百万円	262,977百万円
うち原契約期間が1年以内のもの又は任意の時期に無条件で取消可能なもの	246,780百万円	246,806百万円

なお、これらの契約の多くは、融資実行されずに終了するものであるため、融資未実行残高そのものが必ずしも当行の将来のキャッシュ・フローに影響を与えるものではありません。これらの契約の多くには、金融情勢の変化、債権の保全及びその他相当の事由があるときは、当行が実行申し込みを受けた融資の拒絶又は契約極度額の減額をすることができる旨の条項が付けられております。また、契約時において必要に応じて不動産・有価証券等の担保を徴求するほか、契約後も定期的に予め定めている行内手続きに基づき顧客の業況等を把握し、必要に応じて契約の見直し、与信保全上の措置等を講じております。

9. 有形固定資産の減価償却累計額

	前事業年度 (平成24年3月31日)	当事業年度 (平成25年3月31日)
減価償却累計額	17,730百万円	18,104百万円

10. 有形固定資産の圧縮記帳額

	前事業年度 (平成24年3月31日)	当事業年度 (平成25年3月31日)
圧縮記帳額	627百万円	627百万円
(当該事業年度の圧縮記帳額)	(百万円)	(百万円)

11. 借入金には、他の債務よりも債務の履行が後順位である旨の特約が付された劣後特約付借入金が含まれております。

	前事業年度 (平成24年3月31日)	当事業年度 (平成25年3月31日)
劣後特約付借入金	11,000百万円	10,000百万円

12. 有価証券中の社債のうち、有価証券の私募(金融商品取引法第2条第3項)による社債に対する保証債務の額

	前事業年度 (平成24年3月31日)	当事業年度 (平成25年3月31日)
	41,008百万円	37,477百万円

(損益計算書関係)

減損損失

前事業年度(自 平成23年4月1日 至 平成24年3月31日)

営業キャッシュ・フローの低下がみられる営業用店舗及び地価の下落した遊休資産について、帳簿価額を回収可能価額まで減額したものであります。

地 域	主な用途	種 類	減損損失
三重県外	営業用店舗 2 か所	建物、土地、リース資産 及びその他の有形固定資産	16百万円
		(うち建物)	4百万円)
		(うち土地)	3百万円)
		(うちリース資産)	4百万円)
		(うちその他の有形固定資産)	4百万円)
	遊休資産 1 か所	その他の有形固定資産	2百万円
合 計			19百万円
		(うち建物)	4百万円)
		(うち土地)	3百万円)
		(うちリース資産)	4百万円)
		(うちその他の有形固定資産)	6百万円)

当行は、営業用店舗については、店舗単位のキャッシュ・フローが相互補完的であるエリア単位で、移転、廃止予定資産及び遊休資産については、各資産単位でグルーピングしております。また、本部、事務センター、寮、社宅等については、独立したキャッシュ・フローを生み出さないことから共用資産としております。

なお、当事業年度において減損損失の測定に使用した回収可能価額は正味売却価額であり、正味売却価額は主として不動産鑑定評価額により算定しております。

当事業年度(自 平成24年4月1日 至 平成25年3月31日)

移転、廃止の決定及び営業キャッシュ・フローの低下がみられる営業用店舗等について、帳簿価額を回収可能価額まで減額したものであります。

地 域	主な用途	種 類	減損損失	
三重県内	営業用店舗等 3 か所	建物及び その他の有形固定資産等	39百万円	
		(うち建物)	22百万円)	
		(うちその他の有形固定資産等	17百万円)	
三重県外	営業用店舗等 4 か所	建物、土地及び その他の有形固定資産	274百万円	
		(うち建物)	11百万円)	
		(うち土地)	261百万円)	
		(うちその他の有形固定資産	1百万円)	
合 計			314百万円	
			(うち建物	34百万円)
			(うち土地	261百万円)
			(うちその他の有形固定資産等	19百万円)

当行は、営業用店舗については、店舗単位のキャッシュ・フローが相互補完的であるエリア単位で、移転、廃止予定資産及び遊休資産については、各資産単位でグルーピングしております。また、本部、事務センター、寮、社宅等については、独立したキャッシュ・フローを生み出さないことから共用資産としております。

なお、当事業年度において減損損失の測定に使用した回収可能価額は正味売却価額であり、正味売却価額は主として不動産鑑定評価額により算定しております。

(株主資本等変動計算書関係)

前事業年度(自 平成23年4月1日 至 平成24年3月31日)

自己株式の種類及び株式数に関する事項

(単位：千株)

	当事業年度期首 株式数	当事業年度 増加株式数	当事業年度 減少株式数	当事業年度末 株式数	摘要
自己株式					
普通株式	99	7	2	105	(注) 1, 2

(注) 1 普通株式の増加7千株は、単元未満株式の買取請求によるものであります。

2 普通株式の減少2千株は、単元未満株式の買増請求によるものであります。

当事業年度(自 平成24年4月1日 至 平成25年3月31日)

自己株式の種類及び株式数に関する事項

(単位：千株)

	当事業年度期首 株式数	当事業年度 増加株式数	当事業年度 減少株式数	当事業年度末 株式数	摘要
自己株式					
普通株式	105	8	0	113	(注) 1, 2

(注) 1 普通株式の増加8千株は、単元未満株式の買取請求によるものであります。

2 普通株式の減少0千株は、単元未満株式の買増請求によるものであります。



(リース取引関係)

1. ファイナンス・リース取引

(1) 所有権移転外ファイナンス・リース取引

リース資産の内容

(ア)有形固定資産

電子計算機であります。

(イ)無形固定資産

ソフトウェアであります。

リース資産の減価償却の方法

重要な会計方針「4. 固定資産の減価償却の方法」に記載のとおりであります。

(2) 通常の賃貸借取引に係る方法に準じて会計処理を行っている所有権移転外ファイナンス・リース取引

リース物件の取得価額相当額、減価償却累計額相当額及び期末残高相当額

前事業年度(平成24年3月31日)

(単位：百万円)

	取得価額相当額	減価償却累計額相当額	期末残高相当額
有形固定資産	23	23	

(注) 取得価額相当額は、未経過リース料期末残高が有形固定資産の期末残高等に占める割合が低いため、支払利子込み法によっております。

当事業年度(平成25年3月31日)

該当事項はありません。

未経過リース料期末残高相当額等

該当事項はありません。

支払リース料及び減価償却費相当額

(単位：百万円)

	前事業年度 (自 平成23年 4月 1日 至 平成24年 3月31日)	当事業年度 (自 平成24年 4月 1日 至 平成25年 3月31日)
支払リース料	3	
減価償却費相当額	3	

減価償却費相当額の算定方法

リース期間を耐用年数とし、残存価額を零とする定額法により償却しております。

リース資産に配分された減損損失はありませんので、項目等の記載は省略しております。

2. オペレーティング・リース取引

オペレーティング・リース取引のうち解約不能のものに係る未経過リース料

(単位：百万円)

	前事業年度 (平成24年 3月31日)	当事業年度 (平成25年 3月31日)
1年内	8	9
1年超	18	17
合計	27	27

(有価証券関係)

子会社株式及び関連会社株式

該当事項はありません。

(注) 時価を把握することが極めて困難と認められる子会社株式及び関連会社株式の貸借対照表計上額

(単位：百万円)

	前事業年度 (平成24年 3月31日)	当事業年度 (平成25年 3月31日)
子会社株式	415	415
関連会社株式		
合計	415	415

これらについては、市場価格がなく、時価を把握することが極めて困難と認められることから、「子会社株式及び関連会社株式」には含めておりません。

[次へ](#)

(税効果会計関係)

1. 繰延税金資産及び繰延税金負債の発生の主な原因別の内訳

	前事業年度 (平成24年3月31日)	当事業年度 (平成25年3月31日)
繰延税金資産		
貸倒引当金	1,870百万円	1,784百万円
繰延ヘッジ損益	1,317百万円	1,301百万円
退職給付引当金	551百万円	552百万円
減価償却	528百万円	524百万円
有価証券減損処理	584百万円	357百万円
減損損失	161百万円	199百万円
賞与引当金	208百万円	192百万円
その他	586百万円	566百万円
繰延税金資産小計	5,809百万円	5,479百万円
評価性引当額	1,199百万円	1,122百万円
繰延税金資産合計	4,609百万円	4,356百万円
繰延税金負債		
その他有価証券評価差額金	568百万円	5,453百万円
前払年金費用	596百万円	639百万円
その他	4百万円	3百万円
繰延税金負債合計	1,169百万円	6,096百万円
繰延税金資産(負債)の純額	3,440百万円	1,739百万円

2. 法定実効税率と税効果会計適用後の法人税等の負担率との間に重要な差異があるときの、当該差異の原因となった主な項目別の内訳

	前事業年度 (平成24年3月31日)	当事業年度 (平成25年3月31日)
法定実効税率	40.1%	37.5%
(調整)		
交際費等永久に損金に算入されない項目	0.5	0.5
受取配当金等永久に益金に算入されない項目	3.7	3.6
住民税均等割等	0.7	0.7
評価性引当額の増減	4.3	2.3
税率変更による期末繰延税金資産の減額修正	6.9	
その他	0.0	0.2
税効果会計適用後の法人税等の負担率	48.8%	32.9%

(資産除去債務関係)

資産除去債務につきましては、重要性が乏しいため、注記を省略しております。

[次へ](#)

(1株当たり情報)

		前事業年度 (自 平成23年4月1日 至 平成24年3月31日)	当事業年度 (自 平成24年4月1日 至 平成25年3月31日)
1株当たり純資産額	円	624.00	704.45
1株当たり当期純利益金額	円	12.94	17.55
潜在株式調整後1株当たり当期純利益金額	円	12.55	

(注) 1 1株当たり純資産額の算定上の基礎は、次のとおりであります。

		前事業年度 (平成24年3月31日)	当事業年度 (平成25年3月31日)
純資産の部の合計額	百万円	84,068	94,901
純資産の部の合計額から控除する金額	百万円		
普通株式に係る期末の純資産額	百万円	84,068	94,901
1株当たり純資産額の算定に用いられた 期末の普通株式の数	千株	134,724	134,716

2 1株当たり当期純利益金額及び潜在株式調整後1株当たり当期純利益金額の算定上の基礎は、次のとおりであります。

		前事業年度 (自 平成23年4月1日 至 平成24年3月31日)	当事業年度 (自 平成24年4月1日 至 平成25年3月31日)
1株当たり当期純利益金額			
当期純利益	百万円	1,743	2,364
普通株主に帰属しない金額	百万円		
普通株式に係る当期純利益	百万円	1,743	2,364
普通株式の期中平均株式数	千株	134,727	134,722
潜在株式調整後1株当たり当期純利益金額			
当期純利益調整額	百万円	21	
うち支払利息(税額相当額控除後)	百万円	17	
うち支払手数料(税額相当額控除後)	百万円	3	
普通株式増加数	千株	5,877	
うち転換社債	千株	5,877	
希薄化効果を有しないため、潜在株式調整後1株当たり当期純利益金額の算定に含めなかった潜在株式の概要			

(注) 1 前事業年度に係る「潜在株式調整後1株当たり当期純利益金額」につきましては、期首に存在した「120%コールオプション条項付第2回無担保転換社債型新株予約権付社債(残高5,100百万円)」が、平成23年10月31日に全額償還したため、「1株当たり当期純利益に関する会計基準」(企業会計基準第2号)に基づき、期首においてすべて普通株式に転換されたものと仮定して算出した金額を記載しております。

2 当事業年度に係る「潜在株式調整後1株当たり当期純利益金額」につきましては、潜在株式がないので記載しておりません。

(重要な後発事象)

該当事項はありません。

[前へ](#)

【附属明細表】

【有形固定資産等明細表】

資産の種類	当期首残高 (百万円)	当期増加額 (百万円)	当期減少額 (百万円)	当期末残高 (百万円)	当期末減価 償却累計額 又は償却 累計額 (百万円)	当期償却額 (百万円)	差引当期末 残高 (百万円)
有形固定資産							
建物	19,495	556	283 (34)	19,769	13,794	519	5,974
土地	3,997		261 (261)	3,736			3,736
リース資産	431	136		567	290	110	277
建設仮勘定	0	285	285	0			0
その他の有形固定資産	5,182	431	519 (2)	5,093	4,020	351	1,073
有形固定資産計	29,106	1,409	1,349 (298)	29,166	18,104	981	11,062
無形固定資産							
ソフトウェア	5,452	865	562	5,755	2,920	1,038	2,834
ソフトウェア仮勘定	193	357	408	142			142
リース資産	167			167	142	33	25
その他の無形固定資産	244	2	0	247	70	1	177
無形固定資産計	6,058	1,226	972	6,312	3,133	1,073	3,179

(注) 当期減少額欄における( )内は減損損失の計上額(内書き)であります。

【引当金明細表】

区 分	当期首残高 (百万円)	当期増加額 (百万円)	当期減少額 (目的使用) (百万円)	当期減少額 (その他) (百万円)	当期末残高 (百万円)
貸倒引当金	6,699	6,364	602	6,097	6,364
一般貸倒引当金	1,056	915		1,056	915
個別貸倒引当金	5,642	5,449	602	5,040	5,449
賞与引当金	556	513	556		513
執行役員退職慰労引当金	44	16	14		47
睡眠預金払戻損失引当金	128	61	59		130
計	7,430	6,956	1,233	6,097	7,055

(注) 当期減少額(その他)欄に記載の減少額はそれぞれ次の理由によるものであります。

一般貸倒引当金・・・・・・洗替による取崩額

個別貸倒引当金・・・・・・洗替による取崩額

未払法人税等

区 分	当期首残高 (百万円)	当期増加額 (百万円)	当期減少額 (目的使用) (百万円)	当期減少額 (その他) (百万円)	当期末残高 (百万円)
未払法人税等	459	900	889		470
未払法人税等	334	643	633		344
未払事業税	124	256	255		125

(2) 【主な資産及び負債の内容】

当事業年度末(平成25年3月31日現在)の主な資産及び負債の内容は、次のとおりであります。

資産の部

預け金	日本銀行への預け金3,169百万円、他の銀行への預け金412百万円であります。
その他の証券	外国証券(円建)71,051百万円その他であります。
前払費用	前払年金費用1,820百万円その他であります。
未収収益	貸出金利息967百万円、有価証券利息配当金696百万円その他であります。
その他の資産	仮払金1,201百万円、未収入金710百万円、保証金639百万円その他であります。

負債の部

その他の預金	別段預金8,743百万円、外貨預金4,861百万円その他であります。
未払費用	預金利息1,002百万円、人件費265百万円その他であります。
前受収益	貸出金利息358百万円その他であります。
その他の負債	未払金3,661百万円その他であります。

(3) 【その他】

該当事項はありません。

## 第6 【提出会社の株式事務の概要】

事業年度	4月1日から3月31日まで
定時株主総会	6月中
基準日	3月31日
剰余金の配当の基準日	9月30日 3月31日
1単元の株式数	1,000株
単元未満株式の買取り・買増し	
取扱場所	(特別口座) 東京都中央区日本橋茅場町一丁目2番4号 日本証券代行株式会社本店
株主名簿管理人	(特別口座) 東京都中央区日本橋茅場町一丁目2番4号 日本証券代行株式会社
取次所	
買取・買増手数料	次の算式により1単元当たりの金額を算定し、これを買取り又は買増しをした単元未満株式の数で按分した額に消費税相当額を加えた額。 (算式) 1株当たりの買取価格又は買増価格に1単元の株式数を乗じた合計金額のうち 100万円以下の金額につき 1.150% 100万円を超え500万円以下の金額につき 0.900% 500万円を超え1,000万円以下の金額につき 0.700% 1,000万円を超え3,000万円以下の金額につき 0.575% 3,000万円を超え5,000万円以下の金額につき 0.375% (円未満の端数を生じた場合には切り捨てます。) 但し、1単元当たりの算定金額が2,500円に満たない場合には、2,500円とします。
公告掲載方法	当銀行の公告方法は、電子公告とします。但し、事故その他やむを得ない事由によって電子公告による公告をすることができない場合は、日本経済新聞及び三重県津市において発行する伊勢新聞に掲載して行います。 なお、電子公告は当行ホームページに掲載しており、そのアドレスは次のとおりであります。 ( <a href="http://www.miebank.co.jp/">http://www.miebank.co.jp/</a> )
株主に対する特典	該当事項はありません。

(注) 当行定款の定めにより、単元未満株式を有する株主は、その有する単元未満株式について、次に掲げる権利以外の権利を行使することができません。

- (1) 会社法第189条第2項各号に掲げる権利
- (2) 会社法第166条第1項の規定による請求をする権利
- (3) 株主の有する株式数に応じて募集株式の割当て及び募集新株予約権の割当てを受ける権利
- (4) 株主の有する単元未満株式の数と併せて単元株式数となる数の株式を売り渡すことを請求する権利

## 第7 【提出会社の参考情報】

### 1 【提出会社の親会社等の情報】

当行には、法第24条の7第1項に規定する親会社等はありません。

### 2 【その他の参考情報】

当事業年度の開始日から有価証券報告書提出日までの間に、次の書類を提出しております。

#### (1) 有価証券報告書及びその添付書類並びに確認書

事業年度（第200期）（自 平成23年4月1日 至 平成24年3月31日）  
平成24年6月22日 関東財務局長に提出。

#### (2) 内部統制報告書

平成24年6月22日 関東財務局長に提出。

#### (3) 四半期報告書及び確認書

第201期第1四半期（自 平成24年4月1日 至 平成24年6月30日）  
平成24年7月31日 関東財務局長に提出。

第201期第2四半期（自 平成24年7月1日 至 平成24年9月30日）  
平成24年11月12日 関東財務局長に提出。

第201期第3四半期（自 平成24年10月1日 至 平成24年12月31日）  
平成25年2月5日 関東財務局長に提出。

#### (4) 臨時報告書

企業内容等の開示に関する内閣府令第19条第2項第9号の2（株主総会における決議事項）に基づく臨時報告書であります。

平成24年6月27日 関東財務局長に提出。



## 第二部 【提出会社の保証会社等の情報】

該当事項はありません。

## 独立監査人の監査報告書及び内部統制監査報告書

平成25年 6月21日

株式会社三重銀行  
取締役会 御中

有限責任 あずさ監査法人

指定有限責任社員 業務執行社員	公認会計士	柏木 勝 広
指定有限責任社員 業務執行社員	公認会計士	鈴木 實
指定有限責任社員 業務執行社員	公認会計士	豊田 裕 一

### < 財務諸表監査 >

当監査法人は、金融商品取引法第193条の2第1項の規定に基づく監査証明を行うため、「経理の状況」に掲げられている株式会社三重銀行の平成24年4月1日から平成25年3月31日までの連結会計年度の連結財務諸表、すなわち、連結貸借対照表、連結損益計算書、連結包括利益計算書、連結株主資本等変動計算書、連結キャッシュ・フロー計算書、連結財務諸表作成のための基本となる重要な事項、その他の注記及び連結附属明細表について監査を行った。

### 連結財務諸表に対する経営者の責任

経営者の責任は、我が国において一般に公正妥当と認められる企業会計の基準に準拠して連結財務諸表を作成し適正に表示することにある。これには、不正又は誤謬による重要な虚偽表示のない連結財務諸表を作成し適正に表示するために経営者が必要と判断した内部統制を整備及び運用することが含まれる。

### 監査人の責任

当監査法人の責任は、当監査法人が実施した監査に基づいて、独立の立場から連結財務諸表に対する意見を表明することにある。当監査法人は、我が国において一般に公正妥当と認められる監査の基準に準拠して監査を行った。監査の基準は、当監査法人に連結財務諸表に重要な虚偽表示がないかどうかについて合理的な保証を得るために、監査計画を策定し、これに基づき監査を実施することを求めている。

監査においては、連結財務諸表の金額及び開示について監査証拠を入手するための手続が実施される。監査手続は、当監査法人の判断により、不正又は誤謬による連結財務諸表の重要な虚偽表示のリスクの評価に基づいて選択及び適用される。財務諸表監査の目的は、内部統制の有効性について意見表明するためのものではないが、当監査法人は、リスク評価の実施に際して、状況に応じた適切な監査手続を立案するために、連結財務諸表の作成と適正な表示に関連する内部統制を検討する。また、監査には、経営者が採用した会計方針及びその適用方法並びに経営者によって行われた見積りの評価も含め全体としての連結財務諸表の表示を検討することが含まれる。

当監査法人は、意見表明の基礎となる十分かつ適切な監査証拠を入手したと判断している。

### 監査意見

当監査法人は、上記の連結財務諸表が、我が国において一般に公正妥当と認められる企業会計の基準に準拠して、株式会社三重銀行及び連結子会社の平成25年3月31日現在の財政状態並びに同日をもって終了する連結会計年度の経営成績及びキャッシュ・フローの状況をすべての重要な点において適正に表示しているものと認める。

#### < 内部統制監査 >

当監査法人は、金融商品取引法第193条の2第2項の規定に基づく監査証明を行うため、株式会社三重銀行の平成25年3月31日現在の内部統制報告書について監査を行った。

#### 内部統制報告書に対する経営者の責任

経営者の責任は、財務報告に係る内部統制を整備及び運用し、我が国において一般に公正妥当と認められる財務報告に係る内部統制の評価の基準に準拠して内部統制報告書を作成し適正に表示することにある。

なお、財務報告に係る内部統制により財務報告の虚偽の記載を完全には防止又は発見することができない可能性がある。

#### 監査人の責任

当監査法人の責任は、当監査法人が実施した内部統制監査に基づいて、独立の立場から内部統制報告書に対する意見を表明することにある。当監査法人は、我が国において一般に公正妥当と認められる財務報告に係る内部統制の監査の基準に準拠して内部統制監査を行った。財務報告に係る内部統制の監査の基準は、当監査法人に内部統制報告書に重要な虚偽表示がないかどうかについて合理的な保証を得るために、監査計画を策定し、これに基づき内部統制監査を実施することを求めている。

内部統制監査においては、内部統制報告書における財務報告に係る内部統制の評価結果について監査証拠を入手するための手続が実施される。内部統制監査の監査手続は、当監査法人の判断により、財務報告の信頼性に及ぼす影響の重要性に基づいて選択及び適用される。また、内部統制監査には、財務報告に係る内部統制の評価範囲、評価手続及び評価結果について経営者が行った記載を含め、全体としての内部統制報告書の表示を検討することが含まれる。

当監査法人は、意見表明の基礎となる十分かつ適切な監査証拠を入手したと判断している。

#### 監査意見

当監査法人は、株式会社三重銀行が平成25年3月31日現在の財務報告に係る内部統制は有効であると表示した上記の内部統制報告書が、我が国において一般に公正妥当と認められる財務報告に係る内部統制の評価の基準に準拠して、財務報告に係る内部統制の評価結果について、すべての重要な点において適正に表示しているものと認める。

#### 利害関係

会社と当監査法人又は業務執行社員との間には、公認会計士法の規定により記載すべき利害関係はない。

以上

- 
- 1 上記は、監査報告書の原本に記載された事項を電子化したものであり、その原本は当行(有価証券報告書提出会社)が別途保管しております。
  - 2 連結財務諸表の範囲にはXBRLデータ自体は含まれていません。

## 独立監査人の監査報告書

平成25年6月21日

株式会社三重銀行  
取締役会 御中

有限責任 あずさ監査法人

指定有限責任社員 業務執行社員	公認会計士	柏木 勝 広
指定有限責任社員 業務執行社員	公認会計士	鈴木 實
指定有限責任社員 業務執行社員	公認会計士	豊田 裕一

当監査法人は、金融商品取引法第193条の2第1項の規定に基づく監査証明を行うため、「経理の状況」に掲げられている株式会社三重銀行の平成24年4月1日から平成25年3月31日までの第201期事業年度の財務諸表、すなわち、貸借対照表、損益計算書、株主資本等変動計算書、重要な会計方針、その他の注記及び附属明細表について監査を行った。

### 財務諸表に対する経営者の責任

経営者の責任は、我が国において一般に公正妥当と認められる企業会計の基準に準拠して財務諸表を作成し適正に表示することにある。これには、不正又は誤謬による重要な虚偽表示のない財務諸表を作成し適正に表示するために経営者が必要と判断した内部統制を整備及び運用することが含まれる。

### 監査人の責任

当監査法人の責任は、当監査法人が実施した監査に基づいて、独立の立場から財務諸表に対する意見を表明することにある。当監査法人は、我が国において一般に公正妥当と認められる監査の基準に準拠して監査を行った。監査の基準は、当監査法人に財務諸表に重要な虚偽表示がないかどうかについて合理的な保証を得るために、監査計画を策定し、これに基づき監査を実施することを求めている。

監査においては、財務諸表の金額及び開示について監査証拠を入手するための手続が実施される。監査手続は、当監査法人の判断により、不正又は誤謬による財務諸表の重要な虚偽表示のリスクの評価に基づいて選択及び適用される。財務諸表監査の目的は、内部統制の有効性について意見表明するためのものではないが、当監査法人は、リスク評価の実施に際して、状況に応じた適切な監査手続を立案するために、財務諸表の作成と適正な表示に関連する内部統制を検討する。また、監査には、経営者が採用した会計方針及びその適用方法並びに経営者によって行われた見積りの評価も含め全体としての財務諸表の表示を検討することが含まれる。

当監査法人は、意見表明の基礎となる十分かつ適切な監査証拠を入手したと判断している。

### 監査意見

当監査法人は、上記の財務諸表が、我が国において一般に公正妥当と認められる企業会計の基準に準拠して、株式会社三重銀行の平成25年3月31日現在の財政状態及び同日をもって終了する事業年度の経営成績をすべての重要な点において適正に表示しているものと認める。

### 利害関係

会社と当監査法人又は業務執行社員との間には、公認会計士法の規定により記載すべき利害関係はない。  
以上

- 上記は、監査報告書の原本に記載された事項を電子化したものであり、その原本は当行(有価証券報告書提出会社)が別途保管しております。
- 財務諸表の範囲にはXBRLデータ自体は含まれていません。