

【表紙】

【提出書類】 有価証券報告書

【根拠条文】 金融商品取引法第24条第1項

【提出先】 関東財務局長

【提出日】 平成25年6月28日

【事業年度】 第11期(自平成24年4月1日至平成25年3月31日)

【会社名】 株式会社三井住友フィナンシャルグループ

【英訳名】 Sumitomo Mitsui Financial Group, Inc.

【代表者の役職氏名】 取締役社長 宮田 孝一

【本店の所在の場所】 東京都千代田区丸の内一丁目1番2号

【電話番号】 東京(03)3282-8111(大代表)

【事務連絡者氏名】 財務部副部長 長坂 存也

【最寄りの連絡場所】 同上

【電話番号】 同上

【事務連絡者氏名】 同上

【縦覧に供する場所】 株式会社東京証券取引所
(東京都中央区日本橋兜町2番1号)

株式会社大阪証券取引所
(大阪市中央区北浜一丁目8番16号)

株式会社名古屋証券取引所
(名古屋市中区栄三丁目8番20号)

第一部 【企業情報】

第1 【企業の概況】

1 【主要な経営指標等の推移】

(1) 当連結会計年度の前4連結会計年度及び当連結会計年度に係る主要な経営指標等の推移

		平成20年度	平成21年度	平成22年度	平成23年度	平成24年度
		(自平成20年4月1日 至平成21年3月31日)	(自平成21年4月1日 至平成22年3月31日)	(自平成22年4月1日 至平成23年3月31日)	(自平成23年4月1日 至平成24年3月31日)	(自平成24年4月1日 至平成25年3月31日)
連結経常収益	百万円	3,552,843	3,166,465	3,845,861	3,945,282	4,326,424
連結経常利益	百万円	45,311	558,769	825,428	935,571	1,073,745
連結当期純利益 (は連結当期純損失)	百万円	373,456	271,559	475,895	518,536	794,059
連結包括利益	百万円		803,705	413,375	665,232	1,458,107
連結純資産額	百万円	4,611,764	7,000,805	7,132,073	7,254,976	8,443,218
連結総資産額	百万円	119,637,224	123,159,513	137,803,098	143,040,672	148,696,800
1株当たり純資産額	円	2,790.27	3,391.75	3,533.47	3,856.37	4,686.69
1株当たり当期純利益金額 (は1株当たり 当期純損失金額)	円	497.39	248.40	336.85	374.26	586.49
潜在株式調整後 1株当たり当期純利益金額	円		244.18	336.78	373.99	585.94
連結自己資本比率	%	2.06	4.02	3.70	3.64	4.27
連結自己資本利益率	%		7.63	9.76	10.27	13.74
連結株価収益率	倍		12.44	7.68	7.28	6.44
営業活動による キャッシュ・フロー	百万円	7,368,053	1,880,921	13,793,737	1,838,185	91,455
投資活動による キャッシュ・フロー	百万円	6,639,254	157,661	11,148,211	2,589,543	1,253,136
財務活動による キャッシュ・フロー	百万円	352,652	1,451,099	364,438	300,119	742,948
現金及び現金同等物 の期末残高	百万円	3,800,890	3,371,193	5,645,094	4,588,858	5,202,119
従業員数 〔外、平均臨時従業員数〕	人	48,079 〔13,261〕	57,888 〔13,359〕	61,555 〔18,425〕	64,225 〔18,214〕	64,635 〔16,819〕

- (注) 1 当社及び国内連結子会社の消費税及び地方消費税の会計処理は、税抜方式によっております。
2 平成21年度の連結包括利益の算定に当たり、「包括利益の表示に関する会計基準」(企業会計基準第25号 平成22年6月30日)を適用し、遡及処理しております。
3 平成20年度の潜在株式調整後1株当たり当期純利益金額につきましては、連結当期純損失が計上されているため、記載しておりません。
4 平成22年度の潜在株式調整後1株当たり当期純利益金額は、改正後の「1株当たり当期純利益に関する会計基準の適用指針」(企業会計基準適用指針第4号)を遡及適用しておりますが、影響は軽微であります。
5 連結自己資本比率は、(期末純資産の部合計 - 期末新株予約権 - 期末少数株主持分)を期末資産の部合計で除して算出しております。
6 連結自己資本利益率は、連結当期純利益から当期優先株式配当金総額を控除した金額を、優先株式、新株予約権及び少数株主持分控除後の期中平均連結純資産額で除して算出しております。なお、平成20年度は連結当期純損失が計上されているため、記載しておりません。
7 平成20年度の連結株価収益率につきましては、連結当期純損失が計上されているため、記載しておりません。

(2) 提出会社の当事業年度の前4事業年度及び当事業年度に係る主要な経営指標等の推移

回次		第7期	第8期	第9期	第10期	第11期
決算年月		平成21年3月	平成22年3月	平成23年3月	平成24年3月	平成25年3月
営業収益	百万円	134,772	133,379	222,217	181,372	179,560
経常利益	百万円	102,309	94,534	191,543	149,922	147,985
当期純利益	百万円	103,468	66,176	191,539	149,919	147,981
資本金	百万円	1,420,877	2,337,895	2,337,895	2,337,895	2,337,895
発行済株式総数	株	普通株式 789,080,477 優先株式 103,401	普通株式 1,414,055,625 優先株式 70,001	普通株式 1,414,055,625 優先株式 70,001	普通株式 1,414,055,625	普通株式 1,414,055,625
純資産額	百万円	2,977,547	4,805,574	4,842,914	4,527,629	4,641,005
総資産額	百万円	4,057,313	6,152,774	6,237,655	6,153,461	6,266,864
1株当たり純資産額	円	3,389.38	3,256.32	3,282.75	3,317.44	3,290.23
1株当たり配当額 (うち1株当たり 中間配当額)	円	普通株式 90 (70) 第1回 第四種 優先株式 135,000 (67,500) 第2回 第四種 優先株式 135,000 (67,500) 第3回 第四種 優先株式 135,000 (67,500) 第4回 第四種 優先株式 135,000 (67,500) 第9回 第四種 優先株式 135,000 (67,500) 第10回 第四種 優先株式 135,000 (67,500) 第11回 第四種 優先株式 135,000 (67,500) 第12回 第四種 優先株式 135,000 (67,500) 第1回 第六種 優先株式 88,500 (44,250)	普通株式 100 (45) 第1回 第四種 優先株式 67,500 (67,500) 第2回 第四種 優先株式 67,500 (67,500) 第3回 第四種 優先株式 67,500 (67,500) 第4回 第四種 優先株式 67,500 (67,500) 第9回 第四種 優先株式 67,500 (67,500) 第10回 第四種 優先株式 67,500 (67,500) 第11回 第四種 優先株式 67,500 (67,500) 第12回 第四種 優先株式 67,500 (67,500) 第1回 第六種 優先株式 88,500 (44,250)	普通株式 100 (50) 第1回 第六種 優先株式 88,500 (44,250)	普通株式 100 (50)	普通株式 120 (50)

回次		第7期	第8期	第9期	第10期	第11期
決算年月		平成21年3月	平成22年3月	平成23年3月	平成24年3月	平成25年3月
1株当たり当期純利益金額	円	118.43	53.82	131.42	107.06	104.93
潜在株式調整後 1株当たり当期純利益金額	円			131.42	107.04	104.89
自己資本比率	%	73.39	78.10	77.64	73.57	74.04
自己資本利益率	%	3.52	1.59	4.02	3.27	3.23
株価収益率	倍	28.79	57.41	19.68	25.43	35.98
配当性向	%	75.96	213.41	76.09	92.55	114.36
従業員数	人	167	183	192	215	231

- (注) 1 消費税及び地方消費税の会計処理は税抜方式によっております。
- 2 第11期中間配当についての取締役会決議は平成24年11月14日に行いました。
- 3 第11期の1株当たり配当額120円には、記念配当10円を含んでおります。
- 4 第7期及び第8期の潜在株式調整後1株当たり当期純利益金額につきましては、潜在株式を調整した計算により1株当たり当期純利益金額は減少しないため、記載しておりません。
- 5 第9期の潜在株式調整後1株当たり当期純利益金額は、改正後の「1株当たり当期純利益に関する会計基準の適用指針」(企業会計基準適用指針第4号)を遡及適用しております。この適用指針を適用しなかった場合の、第9期の潜在株式調整後1株当たり当期純利益金額は、131円41銭であります。
- 6 自己資本比率は、(期末純資産合計 - 期末新株予約権)を期末資産合計で除して算出しております。
- 7 自己資本利益率は、当期純利益から当期優先株式配当金総額を控除した金額を、優先株式及び新株予約権控除後の期中平均純資産額で除して算出しております。
- 8 配当性向は、当期普通株式配当金総額を、当期純利益から当期優先株式配当金総額を控除した金額で除して算出しております。

2【沿革】

- 平成14年7月 株式会社三井住友銀行は、持株会社を設立し、これを核としてグループ経営改革を行うことを決定
- 平成14年9月 株式会社三井住友銀行の臨時株主総会及び種類株主総会において、同行が株式移転により完全親会社である当社を設立し、その完全子会社となることについて承認決議
- 平成14年11月 株式会社三井住友銀行は、内閣総理大臣より、銀行を子会社とする銀行持株会社の設立に係る認可を取得
- 平成14年12月 当社の普通株式を東京証券取引所(市場第一部)、大阪証券取引所(市場第一部)及び名古屋証券取引所(市場第一部)に上場
株式会社三井住友銀行が株式移転により当社を設立
- 平成15年2月 三井住友カード株式会社、三井住友銀リース株式会社及び株式会社日本総合研究所を完全子会社化(平成17年7月に当社保有の三井住友カード株式会社株式の一部を株式会社エヌ・ティ・ティ・ドコモに譲渡するとともに、三井住友カード株式会社は同社を割当先とする第三者割当増資を実施)
- 平成15年3月 株式会社三井住友銀行と株式会社わかしお銀行が、株式会社わかしお銀行を存続会社として合併し、商号を株式会社三井住友銀行に変更
- 平成18年9月 SMBCフレンド証券株式会社を株式交換により完全子会社化
- 平成19年10月 三井住友銀リース株式会社と住商リース株式会社が合併し、三井住友ファイナンス&リース株式会社が発足
- 平成21年10月 株式会社三井住友銀行が日興コーディアル証券株式会社(現SMBC日興証券株式会社)を完全子会社化
- 平成22年11月 当社の米国預託証券(ADR)をニューヨーク証券取引所に上場
- 平成23年5月 株式会社SMFGカード&クレジットが株式会社セディナを株式交換により完全子会社化
- 平成24年4月 プロミス株式会社(現SMBCコンシューマーファイナンス株式会社)を株式交換により完全子会社化

3 【事業の内容】

(1) 当社グループの事業の内容

当社グループ(当社及び当社の関係会社(うち連結子会社323社、持分法適用会社44社))は、銀行業務を中心に、リース業務、証券業務、コンシューマーファイナンス業務、システム開発・情報処理業務などの金融サービスに係る事業を行っております。

なお、各事業部門(「第5 経理の状況 1 連結財務諸表等 (1) 連結財務諸表 注記事項 (セグメント情報等)」に掲げる「セグメント情報」の区分と同一)における当社及び当社の関係会社の位置付け等は次のとおりであります。

当社は、当社の関係会社に係る経営管理及びこれに附帯する業務を行っております。

(銀行業)

株式会社三井住友銀行の本店及び国内・海外の支店等において、預金業務、貸出業務、商品有価証券売買業務、有価証券投資業務、内国為替業務、外国為替業務、社債受託及び登録業務、信託業務、証券投資信託・保険商品の窓口販売業務等を行っております。

また、国内で株式会社みなと銀行、株式会社関西アーバン銀行、株式会社ジャパンネット銀行が、海外ではSumitomo Mitsui Banking Corporation Europe Limited、三井住友銀行(中国)有限公司、Manufacturers Bank, Sumitomo Mitsui Banking Corporation of Canada, Banco Sumitomo Mitsui Brasileiro S.A., ZAO Sumitomo Mitsui Rus Bank, PT Bank Sumitomo Mitsui Indonesia, Sumitomo Mitsui Banking Corporation Malaysia Berhad, Vietnam Export Import Commercial Joint Stock Bankが、預金業務、貸出業務等を展開するとともに、SMBC信用保証株式会社が、国内において株式会社三井住友銀行の取扱う住宅ローン等に対する信用保証業務を行っております。

(リース業)

当事業部門では、国内において三井住友ファイナンス&リース株式会社、住友三井オートサービス株式会社を中心に、海外ではSMBC Leasing and Finance, Inc., SMBC Aviation Capital Limitedを中心にリース業務を行っております。

(証券業)

当事業部門では、国内においてSMBC日興証券株式会社、SMBCフレンド証券株式会社を中心に、海外ではSMBC Nikko Securities America, Inc., SMBC Nikko Capital Markets Limitedを中心に証券業務を行っております。

(コンシューマーファイナンス業)

当事業部門では、国内において三井住友カード株式会社がクレジットカード業務を、株式会社セディナがクレジットカード業務、信販業務を、SMBCコンシューマーファイナンス株式会社(旧プロミス株式会社)が消費者金融業務を、さくらカード株式会社がクレジットカード業務を、SMMオートファイナンス株式会社が自動車販売金融業務を、SMBCファイナンスサービス株式会社が集金代行業務、ファクタリング業務を、ポケットカード株式会社がクレジットカード業務を行っております。

(その他事業)

当事業部門では、国内において株式会社日本総合研究所がシステム開発・情報処理業務、コンサルティング業務、シンクタンク業務を、株式会社さくらケーシーエス、株式会社JSOL、さくら情報システム株式会社がシステム開発・情報処理業務を、フィナンシャル・リンク株式会社が情報処理サービス業務、コンサルティング業務を、SMBCベンチャーキャピタル株式会社がベンチャーキャピタル業務を、SMBCコンサルティング株式会社が経営相談業務、会員事業を、ジャパン・ペンション・ナビゲーター株式会社が確定拠出年金運営管理業務を、大和住銀投信投資顧問株式会社、三井住友アセットマネジメント株式会社が投資運用業務、投資助言・代理業務を行っており、また海外ではSMBC Capital Markets, Inc. がスワップ関連業務を行う等、銀行業務、リース業務、証券業務、コンシューマーファイナンス業務以外の金融サービスに係る事業を行っております。

(2) 当社グループの事業系統図

(□は連結子会社、○は持分法適用会社)

株 式 会 社 三 井 住 友 フ ィ ナ ン シ ャ ル グ ル ー プ	銀 行 業	<p>主な関係会社</p> <p><国内></p> <ul style="list-style-type: none"> □株式会社三井住友銀行 □株式会社みなと銀行(東京・大阪各証券取引所市場第一部上場) □株式会社関西アーバン銀行(東京・大阪各証券取引所市場第一部上場) □株式会社ジャパンネット銀行(インターネット専門銀行) □SMBC信用保証株式会社(信用保証業務) <p><海外></p> <ul style="list-style-type: none"> □Sumitomo Mitsui Banking Corporation Europe Limited □三井住友銀行(中国)有限公司 □Manufacturers Bank □Sumitomo Mitsui Banking Corporation of Canada □Banco Sumitomo Mitsui Brasileiro S.A. □ZAO Sumitomo Mitsui Rus Bank □PT Bank Sumitomo Mitsui Indonesia □Sumitomo Mitsui Banking Corporation Malaysia Berhad ○Vietnam Export Import Commercial Joint Stock Bank
	リ ー ス 業	<p>主な関係会社</p> <p><国内></p> <ul style="list-style-type: none"> □三井住友ファイナンス&リース株式会社 ○住友三井オートサービス株式会社 <p><海外></p> <ul style="list-style-type: none"> □SMBC Leasing and Finance, Inc. □SMBC Aviation Capital Limited
	証 券 業	<p>主な関係会社</p> <p><国内></p> <ul style="list-style-type: none"> □SMBC日興証券株式会社 □SMBCフレンド証券株式会社 <p><海外></p> <ul style="list-style-type: none"> □SMBC Nikko Securities America, Inc. □SMBC Nikko Capital Markets Limited
	フ コ ア ン シ ャ ル グ ル ー プ	<p>主な関係会社</p> <p><国内></p> <ul style="list-style-type: none"> □三井住友カード株式会社(クレジットカード業務) □株式会社セディナ(クレジットカード業務、信販業務) □SMBCコンシューマーファイナンス株式会社(消費者金融業務) □さくらカード株式会社(クレジットカード業務) □SMOオートファイナンス株式会社(自動車販売金融業務) □SMBCファイナンスサービス株式会社(集金代行業務、ファクタリング業務) ○ポケットカード株式会社(東京証券取引所市場第一部上場)(クレジットカード業務)
	そ の 他 事 業	<p>主な関係会社</p> <p><国内></p> <ul style="list-style-type: none"> □株式会社日本総合研究所(システム開発・情報処理業務、コンサルティング業務、シンクタンク業務) □株式会社さくらシーエス(大阪証券取引所市場第二部上場)(システム開発・情報処理業務) □フィナンシャル・リンク株式会社(情報処理サービス業務、コンサルティング業務) □SMBCベンチャーキャピタル株式会社(ベンチャーキャピタル業務) □SMBCコンサルティング株式会社(経営相談業務、会員事業) □ジャパン・ペンション・ナビゲーター株式会社(確定拠出年金運営管理業務) <ul style="list-style-type: none"> ○株式会社JSOL(システム開発・情報処理業務) ○さくら情報システム株式会社(システム開発・情報処理業務) ○大和住銀投信投資顧問株式会社(投資運用業務、投資助言・代理業務) ○三井住友アセットマネジメント株式会社(投資運用業務、投資助言・代理業務) <p><海外></p> <ul style="list-style-type: none"> □SMBC Capital Markets, Inc.(スワップ関連業務)

(参考) 当社の組織図

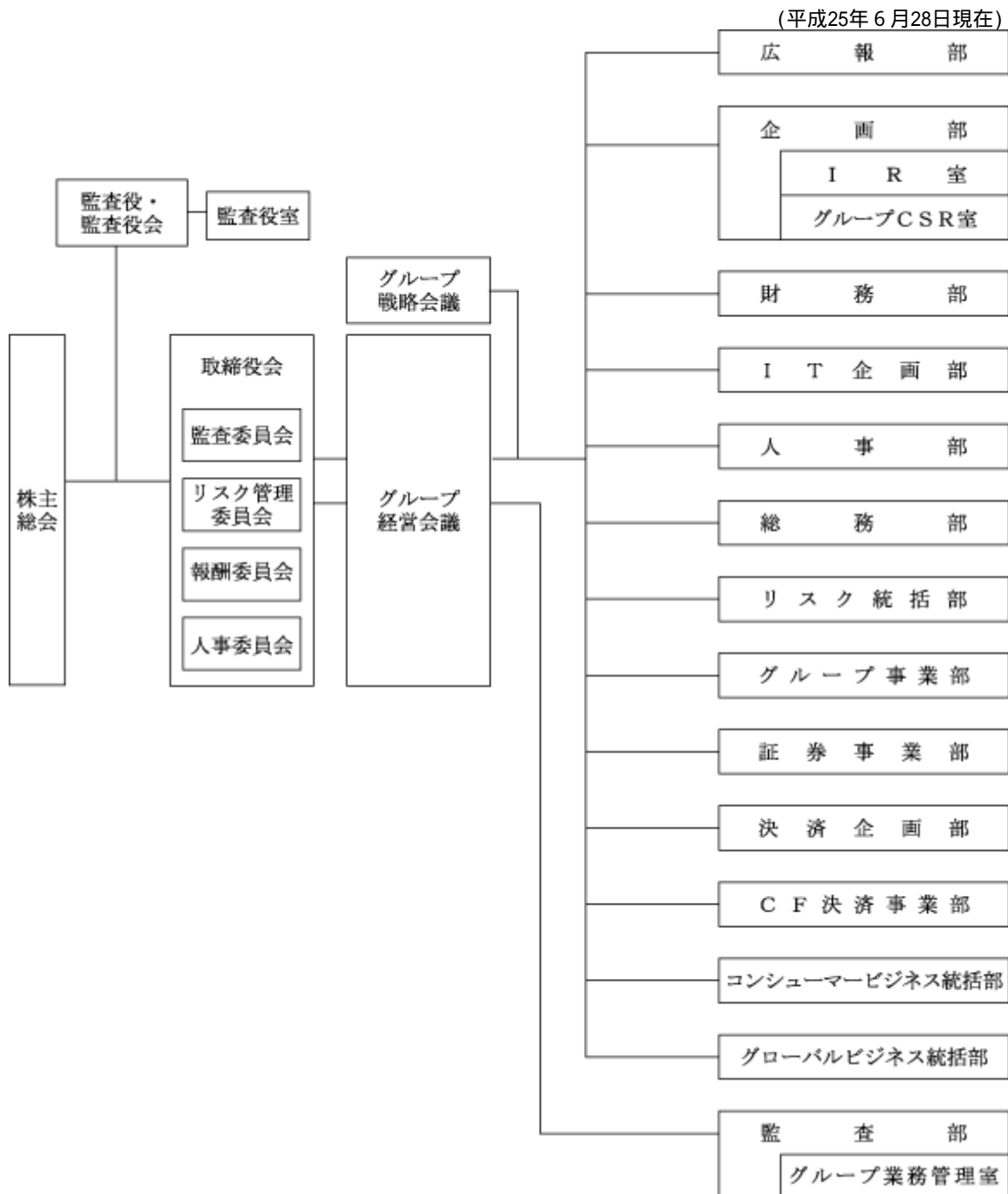

4 【関係会社の状況】

名称	住所	資本金又は出資金 (百万円)	主要な事業 の内容	議決権の 所有割合 (%)	当社との関係内容				
					役員の 兼任等 (人)	資金 援助	営業上 の取引	設備の 賃貸借	業務 提携
(連結子会社)									
株式会社三井住友 銀行 (注)4,5,6	東京都 千代田区	1,770,996	銀行業	100	14 (14)		経営管理 金銭貸借関係 預金取引関係	当社に建 物の一部 を賃貸	
株式会社みなと銀 行 (注)5,7	神戸市 中央区	27,484	銀行業	46.43 (46.43)					
株式会社関西アー バン銀行 (注)5	大阪市 中央区	47,039	銀行業	60.19 (60.19)					
株式会社ジャパン ネット銀行	東京都 新宿区	37,250	銀行業	61.43 (61.43)					
SMBC信用保証株式 会社	東京都 港区	187,720	銀行業 (信用保証業 務)	100 (100)					
Sumitomo Mitsui Banking Corporation Europe Limited (注)4	英国 ロンドン市	百万米ドル 2,400	銀行業	100 (100)					
三井住友銀行 (中国)有限公司	中華人民共和 国 上海市	百万人民元 7,000	銀行業	100 (100)					
Manufacturers Bank	アメリカ合衆 国 カリフォルニア 州 ロスアンゼルス 市	千米ドル 80,786	銀行業	100 (100)	1 (1)				
Sumitomo Mitsui Banking Corporation of Canada	カナダ国 オンタリオ州 トロント市	千カナダドル 244,000	銀行業	100 (100)					
Banco Sumitomo Mitsui Brasileiro S.A.	ブラジル連邦 共和国 サンパウロ市	千ブラジル レアル 667,806	銀行業	100 (100)					
ZAO Sumitomo Mitsui Rus Bank	ロシア連邦 モスクワ市	百万ロシア ルーブル 6,400	銀行業	100 (100)					
PT Bank Sumitomo Mitsui Indonesia	インドネシア 共和国 ジャカルタ市	億インドネシア ルピア 28,739	銀行業	98.47 (98.47)					
Sumitomo Mitsui Banking Corporation Malaysia Berhad	マレーシア国 クアラルン プール市	百万マレーシア リンギット 700	銀行業	100 (100)					
三井住友ファイナ ンス&リース株式 会社 (注)5	東京都 港区	15,000	リース業	60	1 (1)		経営管理 設備等 賃貸借関係		
SMBC Leasing and Finance, Inc.	アメリカ合衆 国 デラウェア州 ウィルミント ン市	米ドル 4,350	リース業	100 (100)					
SMBC Aviation Capital Limited	アイルランド 共和国 ダブリン市	百万米ドル 187	リース業	90 (90)					

名称	住所	資本金又は出資金 (百万円)	主要な事業 の内容	議決権の 所有割合 (%)	当社との関係内容				
					役員の 兼任等 (人)	資金 援助	営業上 の取引	設備の 賃貸借	業務 提携
SMBC日興証券株式会社	東京都千代田区	10,000	証券業	100 (100)					
SMBCフレンド証券株式会社	東京都中央区	27,270	証券業	100			経営管理		
SMBC Nikko Securities America, Inc.	アメリカ合衆国 デラウェア州 ウィルミントン市	米ドル 111.10	証券業	100 (100)					
SMBC Nikko Capital Markets Limited	英国 ロンドン市	百万米ドル 654	証券業	100 (100)					
株式会社SMFGカード&クレジット	東京都千代田区	49,859	消費者金融業 (経営管理業務)	100	2 (2)		経営管理		
三井住友カード株式会社	大阪市中央区	34,000	消費者金融業(クレジットカード業務)	65.99 (65.99)	2 (2)				
株式会社セディナ (注)6	名古屋市 中区	82,843	消費者金融業(クレジットカード業務、信販業務)	100 (100)	2 (2)				
SMBC消費者金融株式会社 (注)5	東京都千代田区	140,737	消費者金融業(消費者金融業務)	100	1 (1)		経営管理		
さくらカード株式会社	東京都中央区	7,438	消費者金融業(クレジットカード業務)	95.74 (95.74)					
SMMオートファイナンス株式会社	大阪市中央区	7,700	消費者金融業(自動車販売金融業務)	56 (56)					
SMBCファイナンスサービス株式会社	東京都港区	71,705	消費者金融業(集金代行業務、ファクタリング業務)	100 (100)					
株式会社日本総合研究所	東京都品川区	10,000	その他事業 (システム開発・情報処理業務、コンサルティング業務、シンクタンク業務)	100	2 (2)		経営管理		
株式会社さくらケーシーエス (注)5	神戸市中央区	2,054	その他事業 (システム開発・情報処理業務)	50.21 (50.21)					

名称	住所	資本金又は出資金 (百万円)	主要な事業 の内容	議決権の 所有割合 (%)	当社との関係内容				
					役員の 兼任等 (人)	資金 援助	営業上 の取引	設備の 賃貸借	業務 提携
フィナンシャル・ リンク株式会社	東京都 港区	10	その他事業 (情報処理 サービス業 務、コンサル ティング業 務)	100 (100)					
SMBCベンチャー キャピタル株式会 社	東京都 中央区	500	その他事業 (ベンチャー キャピタル業 務)	40 (40)					
SMBCコンサルティ ング株式会社	東京都 中央区	1,100	その他事業 (経営相談業 務、会員事業)	100 (100)					
ジャパン・ペン ション・ナビゲー ター株式会社	東京都 中央区	1,600	その他事業 (確定拠出年金 運営管理業務)	69.71 (69.71)					
SMBCローンビジネ ス・プランニング 株式会社	東京都 千代田区	100,010	その他事業 (経営管理業 務)	100 (100)					
SMBC債権回収株式 会社	東京都 中央区	1,000	その他事業 (債権管理 回収業務)	100 (100)					
SMBC電子債権記録 株式会社	東京都 港区	500	その他事業 (電子債権記 録業務)	100 (100)					
株式会社SMBCプリ ンシパル・ファイ ナンス	東京都 千代田区	100	その他事業 (投資業務)	100 (100)					
SMBC Capital Markets, Inc.	アメリカ合衆 国 デラウェア州 ウィルミント ン市	米ドル 100	その他事業 (スワップ 関連業務)	100 (100)					
SMBC Financial Services, Inc.	アメリカ合衆 国 デラウェア州 ウィルミント ン市	米ドル 300	その他事業 (金融業務)	100 (100)					
SMBC Cayman LC Limited	英領ケイマン 諸島	米ドル 500	その他事業 (金融業務)	100 (100)					
SMBC MVI SPC	英領ケイマン 諸島	百万米ドル 195	その他事業 (金融業務)	100 (100)					
SMBC DIP Limited	英領ケイマン 諸島	百万米ドル 8	その他事業 (金融業務)	100 (100)					
SFVI Limited	英領バージン アイランド ロードタウン 市	米ドル 1,200	その他事業 (金融業務)	100 (100)					
SMBC International Finance N.V.	オランダ領 キュラソー	千米ドル 200	その他事業 (金融業務)	100 (100)					
SMFG Preferred Capital USD 1 Limited	英領ケイマン 諸島	千米ドル 649,491	その他事業 (金融業務)	100					
SMFG Preferred Capital GBP 1 Limited	英領ケイマン 諸島	千英ポンド 73,676	その他事業 (金融業務)	100					
SMFG Preferred Capital JPY 1 Limited	英領ケイマン 諸島	135,000	その他事業 (金融業務)	100					

名称	住所	資本金又は出資金 (百万円)	主要な事業 の内容	議決権の 所有割合 (%)	当社との関係内容				
					役員の 兼任等 (人)	資金 援助	営業上 の取引	設備の 賃貸借	業務 提携
SMFG Preferred Capital USD 2 Limited	英領ケイマン諸島	千米ドル 1,800,000	その他事業 (金融業務)	100					
SMFG Preferred Capital USD 3 Limited	英領ケイマン諸島	千米ドル 1,350,000	その他事業 (金融業務)	100					
SMFG Preferred Capital GBP 2 Limited	英領ケイマン諸島	千英ポンド 250,000	その他事業 (金融業務)	100					
SMFG Preferred Capital JPY 2 Limited (注)4	英領ケイマン諸島	698,900	その他事業 (金融業務)	100					
SMFG Preferred Capital JPY 3 Limited (注)4	英領ケイマン諸島	392,900	その他事業 (金融業務)	100					
SMBC Preferred Capital USD 1 Limited	英領ケイマン諸島	千米ドル 662,647	その他事業 (金融業務)	100 (100)					
SMBC Preferred Capital GBP 1 Limited	英領ケイマン諸島	千英ポンド 78,121	その他事業 (金融業務)	100 (100)					
SMBC Preferred Capital JPY 1 Limited	英領ケイマン諸島	137,000	その他事業 (金融業務)	100 (100)					
SMBC Preferred Capital USD 2 Limited	英領ケイマン諸島	千米ドル 1,811,000	その他事業 (金融業務)	100 (100)					
SMBC Preferred Capital USD 3 Limited	英領ケイマン諸島	千米ドル 1,358,000	その他事業 (金融業務)	100 (100)					
SMBC Preferred Capital GBP 2 Limited	英領ケイマン諸島	千英ポンド 251,500	その他事業 (金融業務)	100 (100)					
SMBC Preferred Capital JPY 2 Limited (注)4	英領ケイマン諸島	706,500	その他事業 (金融業務)	100 (100)					
Sumitomo Mitsui Finance Dublin Limited	アイルランド共和国 ダブリン市	千米ドル 18,000	その他事業 (金融業務)	100 (100)					
Sakura Finance Asia Limited	中華人民共和国 香港特別行政区	百万米ドル 65.5	その他事業 (金融業務)	100 (100)					
Sumitomo Mitsui Finance Australia Limited	オーストラリア連邦 シドニー市	百万豪ドル 156.5	その他事業 (金融業務)	100 (100)					
SMBC Capital India Private Limited	インド共和国 ニューデリー市	百万インドルピー 400	その他事業 (アドバイザー業務)	100 (100)					
その他260社									
(持分法適用子会社) 5社									

名称	住所	資本金又は出資金 (百万円)	主要な事業 の内容	議決権の 所有割合 (%)	当社との関係内容				
					役員の 兼任等 (人)	資金 援助	営業上 の取引	設備の 賃貸借	業務 提携
(持分法適用 関連会社) Vietnam Export Import Commercial Joint Stock Bank	ベトナム社会 主義共和国 ホーチミン市	百万ベトナム ドン 12,526,947	銀行業	15.00 (15.00)					
住友三井オートサ ービス株式会社	東京都 新宿区	6,950	リース業	33.99					
NECキャピタルソ リューション株式 会社 (注)5	東京都 港区	3,776	リース業	25.03 (25.03)					
ポケットカード株 式会社 (注)5	東京都 港区	14,374	コンシュー マーファイナ ンス業(クレ ジットカード 業務)	35.54 (35.54)					
株式会社JSOL	東京都 中央区	5,000	その他事業 (システム 開発・情報 処理業務)	50 (50)					
さくら情報システ ム株式会社	東京都 港区	600	その他事業 (システム 開発・情報 処理業務)	49 (49)					
大和住銀投信投資 顧問株式会社 (注)5	東京都 千代田区	2,000	その他事業 (投資運用業 務、投資助言 ・代理業務)	43.96					
三井住友アセット マネジメント 株式会社 (注)5	東京都 港区	2,000	その他事業 (投資運用業 務、投資助言 ・代理業務)	40 (40)					
中郵創業基金管理 有限公司	中華人民共和 国 北京市	百万人民元 100	その他事業 (投資運用業 務、投資助言 ・代理業務)	24 (24)					
大和証券エスエム ピーシープリンシ パル・インベスト メンツ株式会社	東京都 千代田区	100	その他事業 (投資業務)	40 (40)					
その他29社									

(注) 1 「主要な事業の内容」欄には、セグメント情報に記載された名称を記載しております。

2 「議決権の所有割合」欄の()内は子会社による間接所有の割合(内書き)であります。

3 「当社との関係内容」の「役員の兼任等」欄の()内は、当社の役員(内書き)であります。

4 上記関係会社のうち、特定子会社に該当する会社は、株式会社三井住友銀行、Sumitomo Mitsui Banking Corporation Europe Limited, SMFG Preferred Capital JPY 2 Limited, SMFG Preferred Capital JPY 3 Limited, SMBC Preferred Capital JPY 2 Limitedであります。

5 上記関係会社のうち、有価証券報告書又は有価証券届出書を提出している会社は、株式会社三井住友銀行、株式会社みなと銀行、株式会社関西アーバン銀行、三井住友ファイナンス&リース株式会社、SMBCコンシューマーファイナンス株式会社(旧プロミス株式会社)、株式会社さくらケーシーエス、NECキャピタルソリューション株式会社、ポケットカード株式会社、大和住銀投信投資顧問株式会社、三井住友アセットマネジメント株式会社であります。

6 上記関係会社のうち、株式会社三井住友銀行及び株式会社セディナの経常収益(連結会社相互間の内部取引を除く)は、連結財務諸表の経常収益の100分の10を超えております。

株式会社セディナの平成25年3月期の経常収益は629,346百万円、経常利益は13,653百万円、当期純利益は13,146百万円、純資産額は149,332百万円、総資産額は1,942,018百万円であります。

なお、株式会社三井住友銀行は有価証券報告書を提出しているため、主要な損益情報等の記載を省略しております。

7 株式会社みなと銀行の議決権の所有割合には、株式会社三井住友銀行が退職給付信託に拠出した株式の議決権の所有割合40.38%が含まれており、当該株式の議決権については株式会社三井住友銀行の指図により行使されることとなっております。

5 【従業員の状況】

(1) 連結会社における従業員数

(平成25年3月31日現在)

セグメントの名称	銀行業	リース業	証券業	コンシューマー ファイナンス業	その他事業	合計
従業員数 [外、平均臨時従業員数]	30,430人 [8,582]	2,399人 [35]	9,884人 [283]	9,237人 [4,770]	12,685人 [3,149]	64,635人 [16,819]

(注) 従業員数は就業者数で記載しており、海外の現地採用者を含み、嘱託及び臨時従業員19,617人を含んでおりません。

(2) 当社の従業員数

(平成25年3月31日現在)

従業員数	平均年齢	平均勤続年数	平均年間給与
231人	40歳3月	14年6月	11,583千円

- (注) 1 当社従業員は全員、株式会社三井住友銀行等からの出向者であり、平均勤続年数は同行等での勤続年数を通算しております。
- 2 当社の従業員はすべてその他事業のセグメントに属しております。
- 3 平均年間給与は、3月末の当社従業員に対して株式会社三井住友銀行等で支給された年間の給与、賞与及び基準外賃金を合計したものであります。
- 4 当社には従業員組合はありません。労使間において特記すべき事項はありません。

第2 【事業の状況】

1 【業績等の概要】

(1) 業績

経済金融環境

当年度を顧みますと、海外では、欧州債務問題の深刻化等を背景に欧州経済が減速しましたが、米国や中国など一部の地域において景気回復の兆しが見られました。わが国経済におきましては、鉱工業生産と輸出が大きく減少しましたが、当年度末にかけて円安等により持ち直す動きが見られました。

金融資本市場におきましては、欧州債務問題や米国財政問題等を背景に投資家のリスク回避姿勢が高まり、相対的に安全な資産とされる円が買われましたが、昨年の秋以降、欧州債務問題に対する懸念が後退しました。わが国におきましては、短期市場金利は、日本銀行による潤沢な資金供給が継続する中、低水準で推移しました。昨年4月に1.0%台であった長期市場金利は、日本銀行による追加金融緩和への期待等から、当年度末にかけて0.5%台前半まで低下しました。円相場は、年度前半に1ドル77円台まで上昇した後、わが国における積極的な金融緩和や世界的な景気回復への期待の高まり等を背景に当年度末に1ドル94円台となり、日経平均株価も、昨年夏の8千円台前半から、当年度末に1万2千円台まで回復しました。

こうした中、わが国の金融界におきましては、当年度末に「中小企業者等に対する金融の円滑化を図るための臨時措置に関する法律」が期限を迎えました。また、平成22年12月にバーゼル銀行監督委員会から公表された銀行の自己資本と流動性に関する新しい国際的な規制の枠組み（いわゆる「バーゼル」）に基づき、新たな自己資本比率規制が当年度末から段階的に適用されることになりました。

中長期的な経営戦略

当社及び株式会社三井住友銀行は、平成23年5月、「戦略事業領域におけるトップクオリティの実現」と「新たな規制・競争環境に対応した財務体質の実現」を経営目標として掲げ、平成23年度から25年度までの3年間を計画期間とする中期経営計画を公表いたしました。

当社グループは、日本をマザーマーケットとする金融グループとして、お客さまの金融ニーズにしっかりとお応えし、経営目標の実現に向けた取組みを進めてまいります。

そして、確固たる事業基盤及び企業基盤の確立を通じて株主価値の増大に努め、グローバルにもトップティアの金融グループを目指してまいります。

営業の成果

当連結会計年度における業績は以下のとおりとなりました。

業容面では、預金は、前連結会計年度末対比 4 兆9,533億円増加して89兆818億円となり、譲渡性預金は、同 3 兆1,620億円増加して11兆7,557億円となりました。

一方、貸出金は、アジア、米州を中心に増加したことを主因に、前連結会計年度末対比 2 兆9,115億円増加の65兆6,321億円となりました。

総資産は、前連結会計年度末対比 5 兆6,561億円増加し、148兆6,968億円となりました。

損益面では、経常収益は、一昨年12月に新たに連結子会社となったS M B C コンシューマーファイナンス株式会社(旧プロミス株式会社)の収益寄与があったことに加えて、株式会社三井住友銀行において、海外での貸出金残高の増加等により資金運用収益が増加したことや、シンジケーション関係手数料の増加を主因に役務取引等収益が増加したこと等により、前連結会計年度対比3,811億円増加の 4 兆 3,264億円となりました。

また、経常費用は、株式会社三井住友銀行において、取引先の状況に応じたきめ細かな対応に取り組んできた成果等により与信関係費用が減少した一方で、連結子会社の増加等に伴い営業経費が増加したこと等から、前連結会計年度対比2,430億円増加の 3 兆2,527億円となりました。

以上の結果、経常利益は前連結会計年度対比1,382億円増益の 1 兆737億円となりました。また、当期純利益は株式会社三井住友銀行において繰延税金資産に係る評価性引当額が減少したこと等から、前連結会計年度対比2,755億円増益の7,941億円となりました。

純資産額は、前連結会計年度末対比 1 兆1,882億円増加の 8 兆4,432億円となりました。そのうち株主資本は、当期純利益の計上や剰余金の配当等の結果、前連結会計年度末対比6,663億円増加の 5 兆6,806億円となりました。

セグメント別では、銀行業、リース業、証券業、コンシューマーファイナンス業、その他事業の内部取引消去後の経常収益シェアが、銀行業が54(前連結会計年度対比 3)%、リース業が12(同 + 2)%、証券業が9(同 + 2)%、コンシューマーファイナンス業が24(同 0)%、その他事業が1(同 1)%となりました。

連結総自己資本比率は14.71%、連結Tier 1 比率は10.93%、連結普通株式等Tier 1 比率は9.38%となりました。

(2) キャッシュ・フロー

当連結会計年度のキャッシュ・フローは、資金の運用・調達や貸出金・預金の増減等の「営業活動によるキャッシュ・フロー」が前連結会計年度対比 1 兆7,467億円減少の + 915億円、有価証券の取得・売却や有形固定資産の取得・売却等の「投資活動によるキャッシュ・フロー」が同 3 兆8,427億円増加の + 1 兆2,531億円、劣後調達等の「財務活動によるキャッシュ・フロー」が同4,428億円減少の - 7,429億円となりました。

その結果、当連結会計年度末の現金及び現金同等物の残高は前連結会計年度末対比6,133億円増加の 5 兆2,021億円となりました。

(3) セグメントの業績

セグメント別収支

当連結会計年度の資金運用収支は前連結会計年度比513億円の増益となる1兆3,926億円、信託報酬は同1億円の増益となる19億円、役務取引等収支は同846億円の増益となる9,082億円、特定取引収支は同316億円の減益となる1,666億円、その他業務収支は同940億円の増益となる3,236億円となりました。

セグメント別に見ますと、銀行業セグメントの資金運用収支は前連結会計年度比137億円の増益となる1兆1,272億円、信託報酬は同1億円の増益となる18億円、役務取引等収支は同493億円の増益となる4,209億円、特定取引収支は同884億円の減益となる9億円、その他業務収支は同603億円の増益となる2,499億円となりました。

リース業セグメントの資金運用収支は前連結会計年度比161億円の減益となる462億円、信託報酬は同0億円の増益となる0億円、役務取引等収支は同1億円の減益となる12億円、その他業務収支は同345億円の増益となる729億円となりました。

証券業セグメントの資金運用収支は前連結会計年度比7億円の増益となる1億円、役務取引等収支は同188億円の増益となる1,887億円、特定取引収支は同436億円の増益となる1,531億円、その他業務収支は同5億円の増益となる3億円となりました。

コンシューマーファイナンス業セグメントの資金運用収支は前連結会計年度比530億円の増益となる1,575億円、役務取引等収支は同367億円の増益となる3,182億円、その他業務収支は同74億円の増益となる443億円となりました。

その他事業セグメントの資金運用収支は前連結会計年度比92億円の増益となる806億円、役務取引等収支は同18億円の減益となる126億円、特定取引収支は132億円の増益となる144億円、その他業務収支は同45億円の減益となる914億円となりました。

種類	期別	銀行業	リース業	証券業	コンシューマーファイナンス業	その他事業	消去又は 全社()	合計
		金額 (百万円)	金額 (百万円)	金額 (百万円)	金額 (百万円)	金額 (百万円)	金額 (百万円)	金額 (百万円)
資金運用収支	前連結 会計年度	1,113,505	62,290	747	104,499	71,417	9,584	1,341,380
	当連結 会計年度	1,127,159	46,198	55	157,493	80,593	18,744	1,392,644
うち資金運用収益	前連結 会計年度	1,436,775	82,165	8,591	125,982	87,194	109,116	1,631,592
	当連結 会計年度	1,475,278	77,637	7,986	179,825	97,432	130,647	1,707,513
うち資金調達費用	前連結 会計年度	323,269	19,875	9,339	21,482	15,777	99,531	290,211
	当連結 会計年度	348,119	31,439	8,042	22,332	16,838	111,903	314,868
信託報酬	前連結 会計年度	1,736	33					1,770
	当連結 会計年度	1,823	47					1,871
役務取引等収支	前連結 会計年度	371,597	1,326	169,848	281,522	14,371	15,084	823,580
	当連結 会計年度	420,878	1,177	188,653	318,219	12,603	33,365	908,168
うち役務取引等 収益	前連結 会計年度	523,359	1,326	171,198	297,249	18,714	56,167	955,680
	当連結 会計年度	568,611	1,177	189,618	339,016	17,698	75,995	1,040,126
うち役務取引等 費用	前連結 会計年度	151,761		1,349	15,727	4,343	41,082	132,099
	当連結 会計年度	147,732		964	20,796	5,094	42,630	131,957

種類	期別	銀行業	リース業	証券業	コンシューマーファイナンス業	その他事業	消去又は 全社()	合計
		金額 (百万円)	金額 (百万円)	金額 (百万円)	金額 (百万円)	金額 (百万円)	金額 (百万円)	金額 (百万円)
特定取引収支	前連結 会計年度	87,459		109,527		1,205		198,192
	当連結 会計年度	919		153,141		14,395		166,617
うち特定取引収益	前連結 会計年度	96,732		109,527		19,531	27,599	198,192
	当連結 会計年度	20,357		200,692		34,310	48,618	206,741
うち特定取引費用	前連結 会計年度	9,273				18,326	27,599	
	当連結 会計年度	21,276		47,550		19,914	48,618	40,124
その他業務収支	前連結 会計年度	189,512	38,472	759	36,898	95,944	130,499	229,568
	当連結 会計年度	249,859	72,935	286	44,268	91,409	134,589	323,597
うちその他業務 収益	前連結 会計年度	213,987	299,282		544,468	186,661	133,832	1,110,566
	当連結 会計年度	300,332	427,970	1,299	509,185	184,540	139,552	1,283,776
うちその他業務 費用	前連結 会計年度	24,474	260,810	759	507,570	90,717	3,333	880,998
	当連結 会計年度	50,472	355,035	1,585	464,917	93,131	4,963	960,179

(注) 1 セグメントは内部管理上採用している区分によっております。

2 各セグメントの主な内容

(1) 銀行業.....銀行業務

(2) リース業.....リース業務

(3) 証券業.....証券業務

(4) コンシューマーファイナンス業.....コンシューマーファイナンス業務
(クレジットカード業務、消費者金融業務)

(5) その他事業.....システム開発・情報処理業務、ベンチャーキャピタル業務

3 金銭の信託に係る収益及び費用を「その他経常収益」「その他経常費用」に計上しておりますので、資金調達費用には金銭の信託運用見合費用(前連結会計年度11百万円、当連結会計年度7百万円)を含めずに表示しております。

4 セグメント間の内部取引は、「消去又は全社()」欄に表示しております。

セグメント別資金運用 / 調達の状況

当連結会計年度の資金運用勘定の平均残高は前連結会計年度比5兆5,291億円増加して119兆91億円、利回りは同0.01%減少して1.43%となりました。また、資金調達勘定の平均残高は同3兆3,445億円増加して117兆4,169億円、利回りは同0.02%増加して0.27%となりました。

セグメント別に見ますと、銀行業セグメントの資金運用勘定の平均残高は前連結会計年度比6兆636億円増加して113兆8,895億円、利回りは同0.03%減少して1.30%となりました。また、資金調達勘定の平均残高は同3兆7,885億円増加して111兆6,152億円、利回りは同0.01%増加して0.31%となりました。

リース業セグメントの資金運用勘定の平均残高は前連結会計年度比652億円増加して2兆2,817億円、利回りは同0.31%減少して3.40%となりました。また、資金調達勘定の平均残高は同5,139億円増加して2兆5,746億円、利回りは同0.26%増加して1.22%となりました。

証券業セグメントの資金運用勘定の平均残高は前連結会計年度比2,582億円減少して3兆5,389億円、利回りは同0.00%減少して0.23%となりました。また、資金調達勘定の平均残高は同4,103億円減少して4兆8,301億円、利回りは同0.01%減少して0.17%となりました。

コンシューマーファイナンス業セグメントの資金運用勘定の平均残高は前連結会計年度比1,559億円増加して1兆5,445億円、利回りは同2.57%増加して11.64%となりました。また、資金調達勘定の平均残高は同241億円増加して1兆7,129億円、利回りは同0.03%増加して1.30%となりました。

その他事業セグメントの資金運用勘定の平均残高は前連結会計年度比3,287億円増加して2兆7,665億円、利回りは同0.06%減少して3.52%となりました。また、資金調達勘定の平均残高は同2,888億円増加して1兆9,899億円、利回りは同0.08%減少して0.85%となりました。

ア 銀行業

種類	期別	平均残高	利息	利回り
		金額(百万円)	金額(百万円)	(%)
資金運用勘定	前連結会計年度	107,825,881	1,436,775	1.33
	当連結会計年度	113,889,486	1,475,278	1.30
うち貸出金	前連結会計年度	63,864,310	1,104,781	1.73
	当連結会計年度	65,804,085	1,125,944	1.71
うち有価証券	前連結会計年度	36,961,562	237,902	0.64
	当連結会計年度	38,706,652	251,762	0.65
うちコールローン及び 買入手形	前連結会計年度	845,662	13,887	1.64
	当連結会計年度	917,886	13,795	1.50
うち買現先勘定	前連結会計年度	204,353	5,838	2.86
	当連結会計年度	283,791	6,179	2.18
うち債券貸借取引 支払保証金	前連結会計年度	390,755	1,334	0.34
	当連結会計年度	561,558	1,601	0.29
うち預け金	前連結会計年度	3,774,367	29,267	0.78
	当連結会計年度	4,788,017	32,857	0.69
うちリース債権及び リース投資資産	前連結会計年度	8,312	327	3.94
	当連結会計年度	8,544	405	4.75
資金調達勘定	前連結会計年度	107,826,713	323,269	0.30
	当連結会計年度	111,615,201	348,119	0.31
うち預金	前連結会計年度	82,331,661	103,645	0.13
	当連結会計年度	84,901,125	97,824	0.12
うち譲渡性預金	前連結会計年度	9,713,832	32,656	0.34
	当連結会計年度	11,767,617	41,852	0.36
うちコールマネー及び 売渡手形	前連結会計年度	1,523,919	2,717	0.18
	当連結会計年度	1,566,515	4,131	0.26
うち売現先勘定	前連結会計年度	666,013	2,590	0.39
	当連結会計年度	1,401,406	5,421	0.39
うち債券貸借取引 受入担保金	前連結会計年度	2,615,099	5,458	0.21
	当連結会計年度	2,480,801	4,741	0.19
うちコマースナル・ ペーパー	前連結会計年度	511,690	1,986	0.39
	当連結会計年度	1,580,650	5,703	0.36
うち借入金	前連結会計年度	6,296,487	89,753	1.43
	当連結会計年度	3,396,361	90,654	2.67
うち短期社債	前連結会計年度	41,991	37	0.09
	当連結会計年度	18,652	14	0.08
うち社債	前連結会計年度	3,887,395	72,841	1.87
	当連結会計年度	4,232,216	81,579	1.93

- (注) 1 セグメントは内部管理上採用している区分によっております。
- 2 各セグメントの主な内容
- (1) 銀行業.....銀行業務
 - (2) リース業.....リース業務
 - (3) 証券業.....証券業務
 - (4) コンシューマーファイナンス業.....コンシューマーファイナンス業務
(クレジットカード業務、消費者金融業務)
 - (5) その他事業.....システム開発・情報処理業務、ベンチャーキャピタル業務
- 3 平均残高は、原則として日々の残高の平均に基づいて算出しておりますが、一部の連結子会社については、週末毎、月末毎ないし四半期毎の残高に基づく平均残高を使用しております。
- 4 資金運用勘定には無利息預け金の平均残高(前連結会計年度1,861,381百万円、当連結会計年度1,600,931百万円)を含めずに表示しております。
- 5 金銭の信託に係る収益及び費用を「その他経常収益」「その他経常費用」に計上しておりますので、資金運用勘定には金銭の信託の平均残高(前連結会計年度19,144百万円、当連結会計年度17,905百万円)を、資金調達勘定には金銭の信託運用見合額の平均残高(前連結会計年度19,144百万円、当連結会計年度17,905百万円)及び利息(前連結会計年度11百万円、当連結会計年度7百万円)を、それぞれ含めずに表示しております。

イ リース業

種類	期別	平均残高	利息	利回り
		金額(百万円)	金額(百万円)	(%)
資金運用勘定	前連結会計年度	2,216,546	82,165	3.71
	当連結会計年度	2,281,699	77,637	3.40
うち貸出金	前連結会計年度	295,598	8,581	2.90
	当連結会計年度	285,031	7,704	2.70
うち有価証券	前連結会計年度	112,968	3,391	3.00
	当連結会計年度	109,858	3,121	2.84
うちコールローン及び 買入手形	前連結会計年度			
	当連結会計年度			
うち買現先勘定	前連結会計年度			
	当連結会計年度			
うち債券貸借取引 支払保証金	前連結会計年度			
	当連結会計年度			
うち預け金	前連結会計年度	52,576	365	0.70
	当連結会計年度	94,965	374	0.39
うちリース債権及び リース投資資産	前連結会計年度	1,704,642	68,573	4.02
	当連結会計年度	1,707,332	64,256	3.76
資金調達勘定	前連結会計年度	2,060,767	19,875	0.96
	当連結会計年度	2,574,626	31,439	1.22
うち預金	前連結会計年度			
	当連結会計年度			
うち譲渡性預金	前連結会計年度			
	当連結会計年度			
うちコールマネー及び 売渡手形	前連結会計年度			
	当連結会計年度			
うち売現先勘定	前連結会計年度			
	当連結会計年度			
うち債券貸借取引 受入担保金	前連結会計年度			
	当連結会計年度			
うちコマーシャル・ ペーパー	前連結会計年度			
	当連結会計年度			
うち借入金	前連結会計年度	1,287,866	15,843	1.23
	当連結会計年度	1,751,738	26,978	1.54
うち短期社債	前連結会計年度	692,210	920	0.13
	当連結会計年度	719,418	877	0.12
うち社債	前連結会計年度	76,495	731	0.96
	当連結会計年度	103,469	1,018	0.98

- (注) 1 セグメントは内部管理上採用している区分によっております。
- 2 各セグメントの主な内容
- (1) 銀行業.....銀行業務
 - (2) リース業.....リース業務
 - (3) 証券業.....証券業務
 - (4) コンシューマーファイナンス業.....コンシューマーファイナンス業務
(クレジットカード業務、消費者金融業務)
 - (5) その他事業.....システム開発・情報処理業務、ベンチャーキャピタル業務
- 3 平均残高は、原則として日々の残高の平均に基づいて算出しておりますが、一部の連結子会社については、週末毎、月末毎ないし四半期毎の残高に基づく平均残高を使用しております。
- 4 資金運用勘定には無利息預け金の平均残高(前連結会計年度8,549百万円、当連結会計年度8,978百万円)を含めずに表示しております。

ウ 証券業

種類	期別	平均残高	利息	利回り
		金額(百万円)	金額(百万円)	(%)
資金運用勘定	前連結会計年度	3,797,163	8,591	0.23
	当連結会計年度	3,538,937	7,986	0.23
うち貸出金	前連結会計年度	518	4	0.84
	当連結会計年度	567	4	0.78
うち有価証券	前連結会計年度	54,897	1,312	2.39
	当連結会計年度	57,492	1,209	2.10
うちコールローン及び 買入手形	前連結会計年度	10,254	10	0.11
	当連結会計年度	242	0	0.10
うち買現先勘定	前連結会計年度	27,558	23	0.09
	当連結会計年度	31,730	44	0.14
うち債券貸借取引 支払保証金	前連結会計年度	3,526,063	5,488	0.16
	当連結会計年度	3,169,934	4,964	0.16
うち預け金	前連結会計年度	177,811	432	0.24
	当連結会計年度	212,633	516	0.24
うちリース債権及び リース投資資産	前連結会計年度			
	当連結会計年度			
資金調達勘定	前連結会計年度	5,240,408	9,339	0.18
	当連結会計年度	4,830,097	8,042	0.17
うち預金	前連結会計年度			
	当連結会計年度			
うち譲渡性預金	前連結会計年度			
	当連結会計年度			
うちコールマネー及び 売渡手形	前連結会計年度	203,491	289	0.14
	当連結会計年度	198,495	223	0.11
うち売現先勘定	前連結会計年度	1,006,931	1,021	0.10
	当連結会計年度	743,181	825	0.11
うち債券貸借取引 受入担保金	前連結会計年度	1,258,327	1,393	0.11
	当連結会計年度	1,419,921	1,543	0.11
うちコマーシャル・ ペーパー	前連結会計年度			
	当連結会計年度			
うち借入金	前連結会計年度	2,521,410	5,922	0.23
	当連結会計年度	2,151,497	4,692	0.22
うち短期社債	前連結会計年度	196,883	273	0.14
	当連結会計年度	167,875	204	0.12
うち社債	前連結会計年度	53,364	150	0.28
	当連結会計年度	149,128	314	0.21

- (注) 1 セグメントは内部管理上採用している区分によっております。
- 2 各セグメントの主な内容
- (1) 銀行業.....銀行業務
 - (2) リース業.....リース業務
 - (3) 証券業.....証券業務
 - (4) コンシューマーファイナンス業.....コンシューマーファイナンス業務
(クレジットカード業務、消費者金融業務)
 - (5) その他事業.....システム開発・情報処理業務、ベンチャーキャピタル業務
- 3 平均残高は、原則として日々の残高の平均に基づいて算出しておりますが、一部の連結子会社については、週末毎、月末毎ないし四半期毎の残高に基づく平均残高を使用しております。
- 4 資金運用勘定には無利息預け金の平均残高(前連結会計年度188,769百万円、当連結会計年度198,471百万円)を含めずに表示しております。

エ コンシューマーファイナンス業

種類	期別	平均残高	利息	利回り
		金額(百万円)	金額(百万円)	(%)
資金運用勘定	前連結会計年度	1,388,566	125,982	9.07
	当連結会計年度	1,544,502	179,825	11.64
うち貸出金	前連結会計年度	1,076,650	122,257	11.36
	当連結会計年度	1,247,938	177,422	14.22
うち有価証券	前連結会計年度	42,468	1,980	4.66
	当連結会計年度	67,620	1,382	2.04
うちコールローン及び 買入手形	前連結会計年度			
	当連結会計年度			
うち買現先勘定	前連結会計年度	855	0	0.09
	当連結会計年度			
うち債券貸借取引 支払保証金	前連結会計年度			
	当連結会計年度			
うち預け金	前連結会計年度	254,927	134	0.05
	当連結会計年度	225,053	209	0.09
うちリース債権及び リース投資資産	前連結会計年度			
	当連結会計年度			
資金調達勘定	前連結会計年度	1,688,779	21,482	1.27
	当連結会計年度	1,712,853	22,332	1.30
うち預金	前連結会計年度			
	当連結会計年度			
うち譲渡性預金	前連結会計年度			
	当連結会計年度			
うちコールマネー及び 売渡手形	前連結会計年度			
	当連結会計年度			
うち売現先勘定	前連結会計年度			
	当連結会計年度			
うち債券貸借取引 受入担保金	前連結会計年度			
	当連結会計年度			
うちコマーシャル・ ペーパー	前連結会計年度			
	当連結会計年度			
うち借入金	前連結会計年度	1,570,478	17,664	1.12
	当連結会計年度	1,580,728	18,680	1.18
うち短期社債	前連結会計年度	85,214	309	0.36
	当連結会計年度	58,597	259	0.44
うち社債	前連結会計年度	38,148	885	2.32
	当連結会計年度	80,537	1,822	2.26

- (注) 1 セグメントは内部管理上採用している区分によっております。
- 2 各セグメントの主な内容
- (1) 銀行業.....銀行業務
 - (2) リース業.....リース業務
 - (3) 証券業.....証券業務
 - (4) コンシューマーファイナンス業.....コンシューマーファイナンス業務
(クレジットカード業務、消費者金融業務)
 - (5) その他事業.....システム開発・情報処理業務、ベンチャーキャピタル業務
- 3 平均残高は、原則として日々の残高の平均に基づいて算出しておりますが、一部の連結子会社については、週末毎、月末毎ないし四半期毎の残高に基づく平均残高を使用しております。
- 4 資金運用勘定には無利息預け金の平均残高(前連結会計年度54,991百万円、当連結会計年度47,922百万円)を含めずに表示しております。
- 5 金銭の信託に係る収益及び費用を「その他経常収益」「その他経常費用」に計上しておりますので、資金運用勘定には金銭の信託の平均残高(前連結会計年度5,412百万円、当連結会計年度7,010百万円)を、資金調達勘定には金銭の信託運用見合額の平均残高(前連結会計年度5,412百万円、当連結会計年度7,010百万円)を、それぞれ含めずに表示しております。

[次へ](#)

オ その他事業

種類	期別	平均残高	利息	利回り
		金額(百万円)	金額(百万円)	(%)
資金運用勘定	前連結会計年度	2,437,742	87,194	3.58
	当連結会計年度	2,766,470	97,432	3.52
うち貸出金	前連結会計年度	1,260,278	71,641	5.68
	当連結会計年度	1,351,341	75,894	5.62
うち有価証券	前連結会計年度	211,739	7,311	3.45
	当連結会計年度	186,785	13,116	7.02
うちコールローン及び 買入手形	前連結会計年度	326,158	891	0.27
	当連結会計年度	534,032	783	0.15
うち買現先勘定	前連結会計年度	1,474	37	2.55
	当連結会計年度	3,490	22	0.64
うち債券貸借取引 支払保証金	前連結会計年度			
	当連結会計年度			
うち預け金	前連結会計年度	254,959	1,257	0.49
	当連結会計年度	280,682	1,096	0.39
うちリース債権及び リース投資資産	前連結会計年度	26,260	388	1.48
	当連結会計年度	29,532	437	1.48
資金調達勘定	前連結会計年度	1,701,033	15,777	0.93
	当連結会計年度	1,989,863	16,838	0.85
うち預金	前連結会計年度			
	当連結会計年度			
うち譲渡性預金	前連結会計年度			
	当連結会計年度			
うちコールマネー及び 売渡手形	前連結会計年度	95,311	628	0.66
	当連結会計年度	135,771	214	0.16
うち売現先勘定	前連結会計年度	17,521	92	0.53
	当連結会計年度	10,410	61	0.59
うち債券貸借取引 受入担保金	前連結会計年度			
	当連結会計年度			
うちコマーシャル・ ペーパー	前連結会計年度			
	当連結会計年度			
うち借入金	前連結会計年度	1,530,102	12,406	0.81
	当連結会計年度	1,803,447	13,968	0.77
うち短期社債	前連結会計年度			
	当連結会計年度			
うち社債	前連結会計年度	57,622	1,667	2.89
	当連結会計年度	40,231	1,664	4.14

- (注) 1 セグメントは内部管理上採用している区分によっております。
- 2 各セグメントの主な内容
- (1) 銀行業.....銀行業務
 - (2) リース業.....リース業務
 - (3) 証券業.....証券業務
 - (4) コンシューマーファイナンス業.....コンシューマーファイナンス業務
(クレジットカード業務、消費者金融業務)
 - (5) その他事業.....システム開発・情報処理業務、ベンチャーキャピタル業務
- 3 平均残高は、原則として日々の残高の平均に基づいて算出しておりますが、一部の連結子会社については、週末毎、月末毎ないし四半期毎の残高に基づく平均残高を使用しております。
- 4 資金運用勘定には無利息預け金の平均残高(前連結会計年度49,169百万円、当連結会計年度39,265百万円)を含めずに表示しております。

[次へ](#)

力 合計

種類	期別	平均残高(百万円)			利息(百万円)			利回り (%)
		小計	消去又は 全社()	合計	小計	消去又は 全社()	合計	
資金運用勘定	前連結会計年度	117,665,900	4,185,951	113,479,948	1,740,709	109,116	1,631,592	1.44
	当連結会計年度	124,021,096	5,012,035	119,009,060	1,838,161	130,647	1,707,513	1.43
うち貸出金	前連結会計年度	66,497,357	3,583,616	62,913,741	1,307,266	95,472	1,211,794	1.93
	当連結会計年度	68,688,964	4,375,903	64,313,060	1,386,969	108,597	1,278,372	1.99
うち有価証券	前連結会計年度	37,383,636	49,908	37,433,545	251,897	9,811	242,086	0.65
	当連結会計年度	39,128,410	47,123	39,175,534	270,592	18,916	251,675	0.64
うちコールローン 及び買入手形	前連結会計年度	1,182,075	11,367	1,170,707	14,790	38	14,752	1.26
	当連結会計年度	1,452,161	7,156	1,445,004	14,579	21	14,557	1.01
うち買現先勘定	前連結会計年度	234,241	7,662	226,579	5,899	9	5,890	2.60
	当連結会計年度	319,012	3,732	315,280	6,247	7	6,240	1.98
うち債券貸借取引 支払保証金	前連結会計年度	3,916,819		3,916,819	6,823		6,823	0.17
	当連結会計年度	3,731,493		3,731,493	6,565		6,565	0.18
うち預け金	前連結会計年度	4,514,642	610,231	3,904,411	31,458	1,715	29,742	0.76
	当連結会計年度	5,601,353	655,474	4,945,879	35,053	1,862	33,191	0.67
うちリース債権及び リース投資資産	前連結会計年度	1,739,216	6,361	1,732,854	69,289	346	68,943	3.98
	当連結会計年度	1,745,409	15,515	1,729,893	65,099	673	64,425	3.72
資金調達勘定	前連結会計年度	118,517,701	4,445,213	114,072,487	389,743	99,531	290,211	0.25
	当連結会計年度	122,722,642	5,305,694	117,416,948	426,772	111,903	314,868	0.27
うち預金	前連結会計年度	82,331,661	648,616	81,683,045	103,645	1,627	102,018	0.12
	当連結会計年度	84,901,125	682,263	84,218,862	97,824	1,649	96,175	0.11
うち譲渡性預金	前連結会計年度	9,713,832	178,950	9,534,881	32,656	197	32,458	0.34
	当連結会計年度	11,767,617	223,753	11,543,863	41,852	224	41,627	0.36
うちコールマネー 及び売渡手形	前連結会計年度	1,822,722	11,928	1,810,794	3,634	38	3,596	0.20
	当連結会計年度	1,900,781	7,129	1,893,652	4,569	21	4,547	0.24
うち売現先勘定	前連結会計年度	1,690,466	7,662	1,682,804	3,703	9	3,694	0.22
	当連結会計年度	2,154,998	3,971	2,151,027	6,308	7	6,301	0.29
うち債券貸借取引 受入担保金	前連結会計年度	3,873,427		3,873,427	6,852		6,852	0.18
	当連結会計年度	3,900,722		3,900,722	6,284		6,284	0.16
うちコマースナル・ ペーパー	前連結会計年度	511,690		511,690	1,986		1,986	0.39
	当連結会計年度	1,580,650		1,580,650	5,703		5,703	0.36
うち借入金	前連結会計年度	13,206,344	3,589,410	9,616,933	141,590	95,651	45,939	0.48
	当連結会計年度	10,683,773	4,385,736	6,298,037	154,975	108,694	46,280	0.73
うち短期社債	前連結会計年度	1,016,300		1,016,300	1,540		1,540	0.15
	当連結会計年度	964,542		964,542	1,356		1,356	0.14
うち社債	前連結会計年度	4,113,026		4,113,026	76,276		76,276	1.85
	当連結会計年度	4,605,583		4,605,583	86,399		86,399	1.88

- (注) 1 セグメントは内部管理上採用している区分によっております。
- 2 セグメント間の内部取引は、「消去又は全社()」欄に表示しております。
- 3 平均残高は、原則として日々の残高の平均に基づいて算出しておりますが、一部の連結子会社については、週末毎、月末毎ないし四半期毎の残高に基づく平均残高を使用しております。
- 4 資金運用勘定には無利息預け金の平均残高(前連結会計年度2,024,133百万円、当連結会計年度1,735,120百万円)を含めずに表示しております。
- 5 金銭の信託に係る収益及び費用を「その他経常収益」「その他経常費用」に計上しておりますので、資金運用勘定には金銭の信託の平均残高(前連結会計年度24,556百万円、当連結会計年度24,916百万円)を、資金調達勘定には金銭の信託運用見合額の平均残高(前連結会計年度24,556百万円、当連結会計年度24,916百万円)及び利息(前連結会計年度11百万円、当連結会計年度7百万円)を、それぞれ含めずに表示しております。

[前へ](#) [次へ](#)

セグメント別役務取引の状況

当連結会計年度の役務取引等収益は前連結会計年度比844億円増加して1兆401億円、一方役務取引等費用は同1億円減少して1,320億円となったことから、役務取引等収支は同846億円の増益となる9,082億円となりました。

セグメント別に見ますと、銀行業セグメントの役務取引等収益は前連結会計年度比453億円増加して5,686億円、一方役務取引等費用は同40億円減少して1,477億円となったことから、役務取引等収支は同493億円の増益となる4,209億円となりました。

リース業セグメントの役務取引等収益は前連結会計年度比1億円減少して12億円となったことから、役務取引等収支は同1億円の減少となる12億円となりました。

証券業セグメントの役務取引等収益は前連結会計年度比184億円増加して1,896億円、一方役務取引等費用は同4億円減少して10億円となったことから、役務取引等収支は同188億円の増益となる1,887億円となりました。

コンシューマーファイナンス業セグメントの役務取引等収益は前連結会計年度比418億円増加して3,390億円、一方役務取引等費用は同51億円増加して208億円となったことから、役務取引等収支は同367億円の増益となる3,182億円となりました。

その他事業セグメントの役務取引等収益は前連結会計年度比10億円減少して177億円、一方役務取引等費用は同8億円増加して51億円となったことから、役務取引等収支は同18億円の減益となる126億円となりました。

種類	期別	銀行業	リース業	証券業	コンシューマーファイナンス業	その他事業	消去又は全社()	合計
		金額 (百万円)	金額 (百万円)	金額 (百万円)	金額 (百万円)	金額 (百万円)	金額 (百万円)	金額 (百万円)
役務取引等収益	前連結会計年度	523,359	1,326	171,198	297,249	18,714	56,167	955,680
	当連結会計年度	568,611	1,177	189,618	339,016	17,698	75,995	1,040,126
うち預金・貸出業務	前連結会計年度	93,258					860	92,397
	当連結会計年度	112,872					148	112,723
うち為替業務	前連結会計年度	127,940					956	126,984
	当連結会計年度	130,793					51	130,742
うち証券関連業務	前連結会計年度	13,645		79,344			2,639	90,350
	当連結会計年度	13,501		82,597			4,100	91,999
うち代理業務	前連結会計年度	16,890			2,174		167	18,896
	当連結会計年度	16,644			1,696		168	18,172
うち保護預り・貸金庫業務	前連結会計年度	6,325					0	6,325
	当連結会計年度	5,991					0	5,991
うち保証業務	前連結会計年度	49,696	461		35,563		14,655	71,066
	当連結会計年度	51,723	480		58,607		31,435	79,376
うちクレジットカード関連業務	前連結会計年度				211,427		2,573	208,853
	当連結会計年度				227,566		2,122	225,444
うち投資信託関連業務	前連結会計年度	55,114		87,825				142,940
	当連結会計年度	59,139		103,811				162,951

種類	期別	銀行業	リース業	証券業	コンシューマーファイナンス業	その他事業	消去又は 全社()	合計
		金額 (百万円)	金額 (百万円)	金額 (百万円)	金額 (百万円)	金額 (百万円)	金額 (百万円)	金額 (百万円)
役務取引等費用	前連結 会計年度	151,761		1,349	15,727	4,343	41,082	132,099
	当連結 会計年度	147,732		964	20,796	5,094	42,630	131,957
うち為替業務	前連結 会計年度	33,335					33	33,301
	当連結 会計年度	44,278					33	44,244

(注) 1 セグメントは内部管理上採用している区分によっております。

2 各セグメントの主な内容

(1) 銀行業.....銀行業務

(2) リース業.....リース業務

(3) 証券業.....証券業務

(4) コンシューマーファイナンス業.....コンシューマーファイナンス業務
(クレジットカード業務、消費者金融業務)

(5) その他事業.....システム開発・情報処理業務、ベンチャーキャピタル業務

3 セグメント間の内部取引は、「消去又は全社()」欄に表示しております。

[前△](#) [次△](#)

セグメント別特定取引の状況

ア 特定取引収益・費用の内訳

当連結会計年度の特定取引収益は前連結会計年度比85億円増加して2,067億円、一方特定取引費用は同401億円増加して401億円となったことから、特定取引収支は同316億円の減益となる1,666億円となりました。

セグメント別に見ますと、銀行業セグメントの特定取引収益は前連結会計年度比764億円減少して204億円、一方特定取引費用は同120億円増加して213億円となったことから、特定取引収支は同884億円の減益となる9億円となりました。

証券業セグメントの特定取引収益は前連結会計年度比912億円増加して2,007億円、一方特定取引費用は同476億円増加して476億円となったことから、特定取引収支は同436億円の増益となる1,531億円となりました。

その他事業セグメントの特定取引収益は前連結会計年度比148億円増加して343億円、一方特定取引費用は同16億円増加して199億円となったことから、特定取引収支は同132億円の増益となる144億円となりました。

種類	期別	銀行業	リース業	証券業	コンシューマーマーフィナンス業	その他事業	消去又は 全社()	合計
		金額 (百万円)	金額 (百万円)	金額 (百万円)	金額 (百万円)	金額 (百万円)	金額 (百万円)	金額 (百万円)
特定取引収益	前連結 会計年度	96,732		109,527		19,531	27,599	198,192
	当連結 会計年度	20,357		200,692		34,310	48,618	206,741
うち商品 有価証券収益	前連結 会計年度	4,644		108,259		2,073		114,978
	当連結 会計年度	1,125		200,692		269		202,087
うち特定取引 有価証券収益	前連結 会計年度	7,634						7,634
	当連結 会計年度	4,286						4,286
うち特定金融 派生商品収益	前連結 会計年度	83,912		1,268		16,747	27,599	74,328
	当連結 会計年度	14,577				34,040	48,618	
うちその他の 特定取引収益	前連結 会計年度	539				711		1,251
	当連結 会計年度	367						367
特定取引費用	前連結 会計年度	9,273				18,326	27,599	
	当連結 会計年度	21,276		47,550		19,914	48,618	40,124
うち商品 有価証券費用	前連結 会計年度							
	当連結 会計年度							
うち特定取引 有価証券費用	前連結 会計年度							
	当連結 会計年度							
うち特定金融 派生商品費用	前連結 会計年度	9,273				18,326	27,599	
	当連結 会計年度	21,276		47,550		19,914	48,618	40,124
うちその他の 特定取引費用	前連結 会計年度							
	当連結 会計年度							

(注) 1 セグメントは内部管理上採用している区分によっております。

2 各セグメントの主な内容

(1) 銀行業.....銀行業務

(2) リース業.....リース業務

(3) 証券業.....証券業務

(4) コンシューマーファイナンス業.....コンシューマーファイナンス業務

(クレジットカード業務、消費者金融業務)

(5) その他事業.....システム開発・情報処理業務、ベンチャーキャピタル業務

3 セグメント間の内部取引は、「消去又は全社()」欄に表示しております。

[前へ](#) [次へ](#)

イ 特定取引資産・負債の内訳(末残)

当連結会計年度末の特定取引資産残高は前連結会計年度末比4,314億円減少して7兆7,656億円、特定取引負債残高は同1,284億円減少して6兆1,196億円となりました。

セグメント別に見ますと、銀行業セグメントの特定取引資産残高は前連結会計年度末比3,043億円増加して4兆801億円、特定取引負債残高は同837億円増加して3兆5,858億円となりました。

証券業セグメントの特定取引資産残高は前連結会計年度末比7,447億円減少して3兆596億円、特定取引負債残高は同1,299億円減少して1兆9,003億円となりました。

その他事業セグメントの特定取引資産残高は前連結会計年度末比209億円増加して6,861億円、特定取引負債残高は同704億円減少して6,937億円となりました。

種類	期別	銀行業	リース業	証券業	コンシューマーマーフィナンス業	その他事業	消去又は 全社()	合計
		金額 (百万円)	金額 (百万円)	金額 (百万円)	金額 (百万円)	金額 (百万円)	金額 (百万円)	金額 (百万円)
特定取引資産	前連結 会計年度末	3,775,876		3,804,249		665,226	48,408	8,196,944
	当連結 会計年度末	4,080,128		3,059,554		686,133	60,261	7,765,554
うち商品有価証券	前連結 会計年度末	344,581		3,664,790		18,237		4,027,609
	当連結 会計年度末	273,488		2,913,020		34,349		3,220,858
うち商品有価 証券派生商品	前連結 会計年度末	1,879		1,540				3,419
	当連結 会計年度末	1,285		2,328				3,614
うち特定取引 有価証券	前連結 会計年度末							
	当連結 会計年度末							
うち特定取引 有価証券派生商品	前連結 会計年度末	19,503						19,503
	当連結 会計年度末	26,044						26,044
うち特定金融 派生商品	前連結 会計年度末	3,156,953		137,918		642,229	48,408	3,888,692
	当連結 会計年度末	3,591,358		144,205		651,784	60,261	4,327,085
うちその他の 特定取引資産	前連結 会計年度末	252,958				4,759		257,718
	当連結 会計年度末	187,952						187,952

種類	期別	銀行業	リース業	証券業	コンシューマーファイナンス業	その他事業	消去又は 全社()	合計
		金額 (百万円)	金額 (百万円)	金額 (百万円)	金額 (百万円)	金額 (百万円)	金額 (百万円)	金額 (百万円)
特定取引負債	前連結 会計年度末	3,502,153		2,030,183		764,132	48,408	6,248,061
	当連結 会計年度末	3,585,824		1,900,329		693,739	60,261	6,119,631
うち売付商品債券	前連結 会計年度末	285,305		1,884,547		3,005		2,172,857
	当連結 会計年度末	163,431		1,742,996		3,700		1,910,129
うち商品有価 証券派生商品	前連結 会計年度末	2,051		5,402				7,453
	当連結 会計年度末	2,112		9,614				11,727
うち特定取引 売付債券	前連結 会計年度末							
	当連結 会計年度末							
うち特定取引 有価証券派生商品	前連結 会計年度末	17,455						17,455
	当連結 会計年度末	29,396						29,396
うち特定金融 派生商品	前連結 会計年度末	3,197,340		140,233		761,127	48,408	4,050,294
	当連結 会計年度末	3,390,884		147,718		690,038	60,261	4,168,379
うちその他の 特定取引負債	前連結 会計年度末							
	当連結 会計年度末							

(注) 1 セグメントは内部管理上採用している区分によっております。

2 各セグメントの主な内容

- (1) 銀行業.....銀行業務
- (2) リース業.....リース業務
- (3) 証券業.....証券業務
- (4) コンシューマーファイナンス業.....コンシューマーファイナンス業務
(クレジットカード業務、消費者金融業務)
- (5) その他事業.....システム開発・情報処理業務、ベンチャーキャピタル業務

3 セグメント間の内部取引は、「消去又は全社()」欄に表示しております。

[前へ](#) [次へ](#)

セグメント別預金残高の状況

預金の種類別残高(末残)

種類	期別	銀行業	リース業	証券業	コンシューマーファイナンス業	その他事業	合計
		金額 (百万円)	金額 (百万円)	金額 (百万円)	金額 (百万円)	金額 (百万円)	金額 (百万円)
預金合計	前連結 会計年度末	84,128,561					84,128,561
	当連結 会計年度末	89,081,811					89,081,811
うち流動性預金	前連結 会計年度末	53,347,821					53,347,821
	当連結 会計年度末	57,467,278					57,467,278
うち定期性預金	前連結 会計年度末	26,866,418					26,866,418
	当連結 会計年度末	27,687,948					27,687,948
うちその他	前連結 会計年度末	3,914,321					3,914,321
	当連結 会計年度末	3,926,583					3,926,583
譲渡性預金	前連結 会計年度末	8,593,638					8,593,638
	当連結 会計年度末	11,755,654					11,755,654
総合計	前連結 会計年度末	92,722,199					92,722,199
	当連結 会計年度末	100,837,465					100,837,465

(注) 1 セグメントは内部管理上採用している区分によっております。

2 各セグメントの主な内容

- (1) 銀行業.....銀行業務
- (2) リース業.....リース業務
- (3) 証券業.....証券業務
- (4) コンシューマーファイナンス業.....コンシューマーファイナンス業務
(クレジットカード業務、消費者金融業務)
- (5) その他事業.....システム開発・情報処理業務、ベンチャーキャピタル業務

3 流動性預金 = 当座預金 + 普通預金 + 貯蓄預金 + 通知預金

4 定期性預金 = 定期預金 + 定期積金

[前へ](#) [次へ](#)

セグメント別貸出金残高の状況

ア 業種別貸出状況(未残・構成比)

業種別	前連結会計年度末						
	銀行業 (百万円)	リース業 (百万円)	証券業 (百万円)	コンシュー マーファイ ナンス業 (百万円)	その他 事業 (百万円)	合計 (百万円)	構成比 (%)
国内(除く特別国際金融取引勘定分)	50,262,275	155,607	542	1,512,646	560	51,931,633	100.00
製造業	6,071,217	4,194		1,279		6,076,691	11.70
農業、林業、漁業及び鉱業	137,092	168		8		137,269	0.26
建設業	895,937	304		986		897,228	1.73
運輸、情報通信、公益事業	4,221,407	15,908		359		4,237,675	8.16
卸売・小売業	4,088,839	21,203		7,028		4,117,071	7.93
金融・保険業	3,435,430	12,532		47		3,448,010	6.64
不動産業、物品賃貸業	7,375,400	32,404		35,972		7,443,777	14.33
各種サービス業	3,562,129	25,529		24,644		3,612,303	6.96
地方公共団体	1,054,492					1,054,492	2.03
その他	19,420,327	43,361	542	1,442,320	560	20,907,113	40.26
海外及び特別国際金融取引勘定分	10,609,025	132,979		25,580	21,379	10,788,965	100.00
政府等	73,593					73,593	0.68
金融機関	510,896					510,896	4.73
商工業	9,014,969	129,616			21,377	9,165,963	84.96
その他	1,009,566	3,362		25,580	2	1,038,512	9.63
合計	60,871,301	288,586	542	1,538,227	21,940	62,720,599	

業種別	当連結会計年度末						
	銀行業 (百万円)	リース業 (百万円)	証券業 (百万円)	コンシュー マーファイ ナンス業 (百万円)	その他 事業 (百万円)	合計 (百万円)	構成比 (%)
国内(除く特別国際金融取引勘定分)	50,591,292	145,211	733	1,141,408	971	51,879,618	100.00
製造業	5,995,285	7,785		836		6,003,907	11.57
農業、林業、漁業及び鉱業	150,712	1,750				152,463	0.29
建設業	886,516	352		400		887,269	1.71
運輸、情報通信、公益事業	4,264,739	16,969		180		4,281,888	8.25
卸売・小売業	4,124,999	22,660		11,698		4,159,359	8.02
金融・保険業	3,694,111	12,803		23		3,706,937	7.15
不動産業、物品賃貸業	7,541,591	21,246		21,367		7,584,206	14.62
各種サービス業	3,880,079	17,523		18,127		3,915,730	7.55
地方公共団体	1,115,839					1,115,839	2.15
その他	18,937,417	44,118	733	1,088,774	971	20,072,016	38.69
海外及び特別国際金融取引勘定分	13,559,187	142,272		30,212	20,801	13,752,473	100.00
政府等	61,965	800				62,765	0.46
金融機関	579,557					579,557	4.21
商工業	11,476,321	137,742			20,798	11,634,862	84.60
その他	1,441,342	3,729		30,212	2	1,475,287	10.73
合計	64,150,479	287,483	733	1,171,621	21,773	65,632,091	

- (注) 1 セグメントは内部管理上採用している区分によっております。
- 2 各セグメントの主な内容
- (1) 銀行業.....銀行業務
- (2) リース業.....リース業務
- (3) 証券業.....証券業務
- (4) コンシューマーファイナンス業.....コンシューマーファイナンス業務
(クレジットカード業務、消費者金融業務)
- (5) その他事業.....システム開発・情報処理業務、ベンチャーキャピタル業務
- 3 「国内」とは、当社、国内銀行連結子会社(海外店を除く)及びその他の国内連結子会社であります。
- 4 「海外」とは、国内銀行連結子会社の海外店及び在外連結子会社であります。

イ 外国政府等向け債権残高(国別)

期別	国別	外国政府等向け債権残高(百万円)					合計
		銀行業	リース業	証券業	コンシューマーファイナンス業	その他事業	
前連結会計年度末	ウクライナ	902					902
	アイスランド	696					696
	その他(2カ国)	79					79
	合計	1,679					1,679
	(資産の総額に対する割合：%)	(0.00)					(0.00)

期別	国別	外国政府等向け債権残高(百万円)					合計
		銀行業	リース業	証券業	コンシューマーファイナンス業	その他事業	
当連結会計年度末	キプロス	67					67
	アルゼンチン	4					4
	合計	72					72
	(資産の総額に対する割合：%)	(0.00)					(0.00)

- (注) 1 対象国の政治経済情勢等を勘案して必要と認められる金額を引き当てる特定海外債権引当勘定の引当対象とされる債権残高を掲げております。
- 2 セグメントは内部管理上採用している区分によっております。
- 3 各セグメントの主な内容
- (1) 銀行業.....銀行業務
- (2) リース業.....リース業務
- (3) 証券業.....証券業務
- (4) コンシューマーファイナンス業.....コンシューマーファイナンス業務
(クレジットカード業務、消費者金融業務)
- (5) その他事業.....システム開発・情報処理業務、ベンチャーキャピタル業務

[前へ](#) [次へ](#)

セグメント別有価証券の状況

有価証券残高(末残)

種類	期別	銀行業	リース業	証券業	コンシューマーファイナンス業	その他事業	全社	合計
		金額 (百万円)	金額 (百万円)	金額 (百万円)	金額 (百万円)	金額 (百万円)	金額 (百万円)	金額 (百万円)
国債	前連結 会計年度末	29,327,034			22			29,327,057
	当連結 会計年度末	26,994,415			22			26,994,438
地方債	前連結 会計年度末	474,884						474,884
	当連結 会計年度末	355,883						355,883
社債	前連結 会計年度末	3,138,996	16,688		2	25		3,155,712
	当連結 会計年度末	3,004,267	10,639			112		3,015,019
株式	前連結 会計年度末	2,347,673	62,661	60,847	65,399	31,703	46,881	2,615,168
	当連結 会計年度末	2,718,304	68,222	81,812	85,436	32,727	48,568	3,035,072
その他の証券	前連結 会計年度末	6,706,853	39,840	11,351	40,570	158,512		6,957,128
	当連結 会計年度末	7,648,593	37,291	11,220	67,136	142,075		7,906,318
合計	前連結 会計年度末	41,995,442	119,191	72,199	105,994	190,240	46,881	42,529,950
	当連結 会計年度末	40,721,465	116,153	93,032	152,595	174,915	48,568	41,306,731

(注) 1 セグメントは内部管理上採用している区分によっております。

2 各セグメントの主な内容

- (1) 銀行業.....銀行業務
- (2) リース業.....リース業務
- (3) 証券業.....証券業務
- (4) コンシューマーファイナンス業.....コンシューマーファイナンス業務
(クレジットカード業務、消費者金融業務)
- (5) その他事業.....システム開発・情報処理業務、ベンチャーキャピタル業務

3 「その他の証券」には、外国債券及び外国株式を含んでおります。

[前へ](#) [次へ](#)

(4) 国内・海外別業績

国内・海外別収支

当連結会計年度の資金運用収支は前連結会計年度比513億円の増益となる1兆3,926億円、信託報酬は同1億円の増益となる19億円、役務取引等収支は同846億円の増益となる9,082億円、特定取引収支は同316億円の減益となる1,666億円、その他業務収支は同940億円の増益となる3,236億円となりました。

国内・海外別に見ますと、国内の資金運用収支は前連結会計年度比225億円の減益となる1兆235億円、信託報酬は同1億円の増益となる19億円、役務取引等収支は同806億円の増益となる7,880億円、特定取引収支は同536億円の減益となる1,602億円、その他業務収支は同540億円の増益となる2,473億円となりました。

海外の資金運用収支は前連結会計年度比731億円の増益となる3,695億円、役務取引等収支は同49億円の増益となる1,229億円、特定取引収支は同220億円の増益となる64億円、その他業務収支は同403億円の増益となる768億円となりました。

種類	期別	国内	海外	消去又は 全社()	合計
		金額(百万円)	金額(百万円)	金額(百万円)	金額(百万円)
資金運用収支	前連結会計年度	1,045,943	296,444	1,006	1,341,380
	当連結会計年度	1,023,463	369,513	333	1,392,644
うち資金運用収益	前連結会計年度	1,314,718	432,440	115,566	1,631,592
	当連結会計年度	1,297,908	527,972	118,367	1,707,513
うち資金調達費用	前連結会計年度	268,775	135,995	114,559	290,211
	当連結会計年度	274,444	158,458	118,034	314,868
信託報酬	前連結会計年度	1,770			1,770
	当連結会計年度	1,871			1,871
役務取引等収支	前連結会計年度	707,426	117,968	1,814	823,580
	当連結会計年度	788,018	122,906	2,755	908,168
うち役務取引等収益	前連結会計年度	827,374	130,911	2,606	955,680
	当連結会計年度	896,691	146,465	3,030	1,040,126
うち役務取引等費用	前連結会計年度	119,947	12,943	791	132,099
	当連結会計年度	108,673	23,558	274	131,957
特定取引収支	前連結会計年度	213,827	15,634		198,192
	当連結会計年度	160,228	6,389		166,617
うち特定取引収益	前連結会計年度	223,100	19,768	44,676	198,192
	当連結会計年度	229,721	34,767	57,747	206,741
うち特定取引費用	前連結会計年度	9,273	35,403	44,676	
	当連結会計年度	69,493	28,378	57,747	40,124
その他業務収支	前連結会計年度	193,243	36,515	190	229,568
	当連結会計年度	247,280	76,824	508	323,597
うちその他業務収益	前連結会計年度	1,029,399	81,633	466	1,110,566
	当連結会計年度	1,084,654	199,825	703	1,283,776
うちその他業務費用	前連結会計年度	836,155	45,118	275	880,998
	当連結会計年度	837,374	123,000	195	960,179

(注) 1 「国内」とは、当社、国内銀行連結子会社(海外店を除く)及びその他の国内連結子会社であります。

2 「海外」とは、国内銀行連結子会社の海外店及び在外連結子会社であります。

3 金銭の信託に係る収益及び費用を「その他経常収益」「その他経常費用」に計上しておりますので、資金調達費用には金銭の信託運用見合費用(前連結会計年度11百万円、当連結会計年度7百万円)を含めずに表示しております。

4 「国内」、「海外」間の内部取引は、「消去又は全社()」欄に表示しております。

[前へ](#) [次へ](#)

国内・海外別資金運用 / 調達 の状況

当連結会計年度の資金運用勘定の平均残高は前連結会計年度比5兆5,291億円増加して119兆91億円、利回りは同0.01%減少して1.43%となりました。また、資金調達勘定の平均残高は同3兆3,445億円増加して117兆4,169億円、利回りは同0.02%増加して0.27%となりました。

国内・海外別に見ますと、国内の資金運用勘定の平均残高は前連結会計年度比8,482億円減少して95兆4,576億円、利回りは同0.01%減少して1.36%となりました。また、資金調達勘定の平均残高は同2兆182億円減少して101兆5,718億円、利回りは同0.01%増加して0.27%となりました。

海外の資金運用勘定の平均残高は前連結会計年度比6兆6,206億円増加して25兆6,356億円、利回りは同0.21%減少して2.06%となりました。また、資金調達勘定の平均残高は同5兆4,421億円増加して17兆8,304億円、利回りは同0.21%減少して0.89%となりました。

ア 国内

種類	期別	平均残高	利息	利回り
		金額(百万円)	金額(百万円)	(%)
資金運用勘定	前連結会計年度	96,305,891	1,314,718	1.37
	当連結会計年度	95,457,643	1,297,908	1.36
うち貸出金	前連結会計年度	52,955,134	971,576	1.83
	当連結会計年度	51,071,487	970,431	1.90
うち有価証券	前連結会計年度	35,985,772	218,377	0.61
	当連結会計年度	36,951,823	217,956	0.59
うちコールローン及び 買入手形	前連結会計年度	340,099	2,080	0.61
	当連結会計年度	303,572	1,519	0.50
うち買現先勘定	前連結会計年度	33,409	38	0.11
	当連結会計年度	30,138	46	0.16
うち債券貸借取引 支払保証金	前連結会計年度	3,916,819	6,823	0.17
	当連結会計年度	3,731,493	6,565	0.18
うち預け金	前連結会計年度	320,621	2,853	0.89
	当連結会計年度	389,585	1,505	0.39
うちリース債権及び リース投資資産	前連結会計年度	1,502,065	56,844	3.78
	当連結会計年度	1,434,859	48,427	3.38
資金調達勘定	前連結会計年度	103,590,027	268,775	0.26
	当連結会計年度	101,571,811	274,444	0.27
うち預金	前連結会計年度	74,462,781	54,738	0.07
	当連結会計年度	76,014,488	47,239	0.06
うち譲渡性預金	前連結会計年度	6,553,470	10,059	0.15
	当連結会計年度	6,279,011	8,989	0.14
うちコールマネー及び 売渡手形	前連結会計年度	1,434,362	1,564	0.11
	当連結会計年度	1,233,732	1,039	0.08
うち売現先勘定	前連結会計年度	1,034,848	1,048	0.10
	当連結会計年度	1,069,954	1,497	0.14
うち債券貸借取引 受入担保金	前連結会計年度	3,873,427	6,852	0.18
	当連結会計年度	3,900,722	6,284	0.16
うちコマーシャル・ ペーパー	前連結会計年度			
	当連結会計年度			
うち借入金	前連結会計年度	10,594,792	104,790	0.99
	当連結会計年度	6,934,146	104,684	1.51
うち短期社債	前連結会計年度	1,016,300	1,540	0.15
	当連結会計年度	964,542	1,356	0.14
うち社債	前連結会計年度	4,403,844	86,133	1.96
	当連結会計年度	4,943,650	100,042	2.02

- (注) 1 「国内」とは、当社、国内銀行連結子会社(海外店を除く)及びその国内連結子会社であります。
- 2 平均残高は、原則として日々の残高の平均に基づいて算出しておりますが、一部の連結子会社については、週末毎、月末毎ないし四半期毎の残高に基づく平均残高を使用しております。
- 3 資金運用勘定には無利息預け金の平均残高(前連結会計年度1,950,185百万円、当連結会計年度1,648,570百万円)を含めずに表示しております。
- 4 金銭の信託に係る収益及び費用を「その他経常収益」「その他経常費用」に計上しておりますので、資金運用勘定には金銭の信託の平均残高(前連結会計年度24,556百万円、当連結会計年度24,916百万円)を、資金調達勘定には金銭の信託運用見合額の平均残高(前連結会計年度24,556百万円、当連結会計年度24,916百万円)及び利息(前連結会計年度11百万円、当連結会計年度7百万円)を、それぞれ含めずに表示しております。

[前△](#) [次△](#)

イ 海外

種類	期別	平均残高	利息	利回り
		金額(百万円)	金額(百万円)	(%)
資金運用勘定	前連結会計年度	19,015,055	432,440	2.27
	当連結会計年度	25,635,638	527,972	2.06
うち貸出金	前連結会計年度	11,282,653	312,938	2.77
	当連結会計年度	14,830,669	383,510	2.59
うち有価証券	前連結会計年度	1,794,991	40,659	2.27
	当連結会計年度	2,569,373	50,542	1.97
うちコールローン及び 買入手形	前連結会計年度	830,607	12,671	1.53
	当連結会計年度	1,141,432	13,038	1.14
うち買現先勘定	前連結会計年度	193,189	5,852	3.03
	当連結会計年度	285,240	6,193	2.17
うち債券貸借取引 支払保証金	前連結会計年度			
	当連結会計年度			
うち預け金	前連結会計年度	3,739,091	27,497	0.74
	当連結会計年度	4,689,360	32,199	0.69
うちリース債権及び リース投資資産	前連結会計年度	230,789	12,099	5.24
	当連結会計年度	295,034	16,000	5.42
資金調達勘定	前連結会計年度	12,388,251	135,995	1.10
	当連結会計年度	17,830,372	158,458	0.89
うち預金	前連結会計年度	7,419,147	48,104	0.65
	当連結会計年度	8,410,005	49,448	0.59
うち譲渡性預金	前連結会計年度	2,981,411	22,399	0.75
	当連結会計年度	5,264,852	32,638	0.62
うちコールマネー及び 売渡手形	前連結会計年度	376,447	2,032	0.54
	当連結会計年度	659,919	3,508	0.53
うち売現先勘定	前連結会計年度	647,974	2,646	0.41
	当連結会計年度	1,081,172	4,805	0.44
うち債券貸借取引 受入担保金	前連結会計年度			
	当連結会計年度			
うちコマースナル・ ペーパー	前連結会計年度	511,690	1,986	0.39
	当連結会計年度	1,580,650	5,703	0.36
うち借入金	前連結会計年度	325,402	13,098	4.03
	当連結会計年度	737,037	17,172	2.33
うち短期社債	前連結会計年度			
	当連結会計年度			
うち社債	前連結会計年度	102,081	6,610	6.48
	当連結会計年度	54,832	2,825	5.15

(注) 1 「海外」とは、国内銀行連結子会社の海外店及び在外連結子会社であります。

2 平均残高は、原則として日々の残高の平均に基づいて算出しておりますが、一部の連結子会社については、週末毎、月末毎ないし四半期毎の残高に基づく平均残高を使用しております。

3 資金運用勘定には無利息預け金の平均残高(前連結会計年度71,630百万円、当連結会計年度85,807百万円)を含めずに表示しております。

[前へ](#) [次へ](#)

ウ 合計

種類	期別	平均残高(百万円)			利息(百万円)			利回り (%)
		小計	消去又は 全社()	合計	小計	消去又は 全社()	合計	
資金運用勘定	前連結会計年度	115,320,946	1,840,997	113,479,948	1,747,158	115,566	1,631,592	1.44
	当連結会計年度	121,093,282	2,084,221	119,009,060	1,825,880	118,367	1,707,513	1.43
うち貸出金	前連結会計年度	64,237,788	1,324,047	62,913,741	1,284,515	72,720	1,211,794	1.93
	当連結会計年度	65,902,156	1,589,095	64,313,060	1,353,941	75,569	1,278,372	1.99
うち有価証券	前連結会計年度	37,780,764	347,219	37,433,545	259,036	16,950	242,086	0.65
	当連結会計年度	39,521,197	345,663	39,175,534	268,499	16,823	251,675	0.64
うちコールローン 及び買入手形	前連結会計年度	1,170,707		1,170,707	14,752		14,752	1.26
	当連結会計年度	1,445,005	0	1,445,004	14,557	0	14,557	1.01
うち買現先勘定	前連結会計年度	226,599	19	226,579	5,890	0	5,890	2.60
	当連結会計年度	315,379	99	315,280	6,240	0	6,240	1.98
うち債券貸借取引 支払保証金	前連結会計年度	3,916,819		3,916,819	6,823		6,823	0.17
	当連結会計年度	3,731,493		3,731,493	6,565		6,565	0.18
うち預け金	前連結会計年度	4,059,712	155,301	3,904,411	30,351	608	29,742	0.76
	当連結会計年度	5,078,945	133,066	4,945,879	33,704	513	33,191	0.67
うちリース債権及び リース投資資産	前連結会計年度	1,732,855	0	1,732,854	68,943	0	68,943	3.98
	当連結会計年度	1,729,894	0	1,729,893	64,427	1	64,425	3.72
資金調達勘定	前連結会計年度	115,978,278	1,905,790	114,072,487	404,771	114,559	290,211	0.25
	当連結会計年度	119,402,184	1,985,235	117,416,948	432,903	118,034	314,868	0.27
うち預金	前連結会計年度	81,881,928	198,883	81,683,045	102,843	825	102,018	0.12
	当連結会計年度	84,424,493	205,631	84,218,862	96,688	513	96,175	0.11
うち譲渡性預金	前連結会計年度	9,534,881		9,534,881	32,458		32,458	0.34
	当連結会計年度	11,543,863		11,543,863	41,627		41,627	0.36
うちコールマネー及び 売渡手形	前連結会計年度	1,810,810	15	1,810,794	3,596	0	3,596	0.20
	当連結会計年度	1,893,652		1,893,652	4,547		4,547	0.24
うち売現先勘定	前連結会計年度	1,682,823	19	1,682,804	3,694	0	3,694	0.22
	当連結会計年度	2,151,126	99	2,151,027	6,302	0	6,301	0.29
うち債券貸借取引 受入担保金	前連結会計年度	3,873,427		3,873,427	6,852		6,852	0.18
	当連結会計年度	3,900,722		3,900,722	6,284		6,284	0.16
うちコマースナル・ ペーパー	前連結会計年度	511,690		511,690	1,986		1,986	0.39
	当連結会計年度	1,580,650		1,580,650	5,703		5,703	0.36
うち借入金	前連結会計年度	10,920,195	1,303,261	9,616,933	117,889	71,949	45,939	0.48
	当連結会計年度	7,671,183	1,373,146	6,298,037	121,857	75,577	46,280	0.73
うち短期社債	前連結会計年度	1,016,300		1,016,300	1,540		1,540	0.15
	当連結会計年度	964,542		964,542	1,356		1,356	0.14
うち社債	前連結会計年度	4,505,926	392,900	4,113,026	92,744	16,468	76,276	1.85
	当連結会計年度	4,998,483	392,900	4,605,583	102,867	16,468	86,399	1.88

(注) 1 「国内」、「海外」間の内部取引は、「消去又は全社()」欄に表示しております。

2 平均残高は、原則として日々の残高の平均に基づいて算出しておりますが、一部の連結子会社については、週末毎、月末毎ないし四半期毎の残高に基づく平均残高を使用しております。

3 資金運用勘定には無利息預け金の平均残高(前連結会計年度2,024,133百万円、当連結会計年度1,735,120百万円)を含めずに表示しております。

4 金銭の信託に係る収益及び費用を「その他経常収益」「その他経常費用」に計上しておりますので、資金運用勘定には金銭の信託の平均残高(前連結会計年度24,556百万円、当連結会計年度24,916百万円)を、資金調達勘定には金銭の信託運用見合額の平均残高(前連結会計年度24,556百万円、当連結会計年度24,916百万円)及び利息(前連結会計年度11百万円、当連結会計年度7百万円)を、それぞれ含めずに表示しております。

国内・海外別役務取引の状況

当連結会計年度の役務取引等収益は前連結会計年度比844億円増加して1兆401億円、一方役務取引等費用は同1億円減少して1,320億円となったことから、役務取引等収支は同846億円の増益となる9,082億円となりました。

国内・海外別に見ますと、国内の役務取引等収益は前連結会計年度比693億円増加して8,967億円、一方役務取引等費用は同113億円減少して1,087億円となったことから、役務取引等収支は同806億円の増益となる7,880億円となりました。

海外の役務取引等収益は前連結会計年度比156億円増加して1,465億円、一方役務取引等費用は同106億円増加して236億円となったことから、役務取引等収支は同49億円の増益となる1,229億円となりました。

種類	期別	国内	海外	消去又は 全社()	合計
		金額(百万円)	金額(百万円)	金額(百万円)	金額(百万円)
役務取引等収益	前連結会計年度	827,374	130,911	2,606	955,680
	当連結会計年度	896,691	146,465	3,030	1,040,126
うち預金・貸出業務	前連結会計年度	21,619	70,789	11	92,397
	当連結会計年度	23,348	89,445	69	112,723
うち為替業務	前連結会計年度	117,283	9,704	3	126,984
	当連結会計年度	118,486	12,260	5	130,742
うち証券関連業務	前連結会計年度	65,090	25,625	366	90,350
	当連結会計年度	75,331	18,206	1,538	91,999
うち代理業務	前連結会計年度	18,896			18,896
	当連結会計年度	18,172			18,172
うち保護預り・ 貸金庫業務	前連結会計年度	6,322	2		6,325
	当連結会計年度	5,989	2		5,991
うち保証業務	前連結会計年度	59,283	11,892	109	71,066
	当連結会計年度	67,379	12,142	145	79,376
うちクレジット カード関連業務	前連結会計年度	208,853			208,853
	当連結会計年度	225,444			225,444
うち投資信託 関連業務	前連結会計年度	141,372	1,567		142,940
	当連結会計年度	161,394	1,556		162,951
役務取引等費用	前連結会計年度	119,947	12,943	791	132,099
	当連結会計年度	108,673	23,558	274	131,957
うち為替業務	前連結会計年度	27,256	6,156	111	33,301
	当連結会計年度	27,923	16,381	59	44,244

- (注) 1 「国内」とは、当社、国内銀行連結子会社(海外店を除く)及びその他の国内連結子会社であります。
2 「海外」とは、国内銀行連結子会社の海外店及び在外連結子会社であります。
3 「国内」、「海外」間の内部取引は、「消去又は全社()」欄に表示しております。

[前へ](#) [次へ](#)

国内・海外別特定取引の状況

ア 特定取引収益・費用の内訳

当連結会計年度の特定取引収益は前連結会計年度比85億円増加して2,067億円、一方特定取引費用は同401億円増加して401億円となったことから、特定取引収支は同316億円の減益となる1,666億円となりました。

国内・海外別に見ますと、国内の特定取引収益は前連結会計年度比66億円増加して2,297億円、一方特定取引費用は同602億円増加して695億円となったことから、特定取引収支は同536億円の減益となる1,602億円となりました。

海外の特定取引収益は前連結会計年度比150億円増加して348億円、一方特定取引費用は同70億円減少して284億円となったことから、特定取引収支は同220億円の増加となる64億円となりました。

種類	期別	国内	海外	消去又は 全社()	合計
		金額(百万円)	金額(百万円)	金額(百万円)	金額(百万円)
特定取引収益	前連結会計年度	223,100	19,768	44,676	198,192
	当連結会計年度	229,721	34,767	57,747	206,741
うち商品有価証券 収益	前連結会計年度	132,055		17,077	114,978
	当連結会計年度	210,551		8,463	202,087
うち特定取引 有価証券収益	前連結会計年度	7,313	320		7,634
	当連結会計年度	4,225	60		4,286
うち特定金融 派生商品収益	前連結会計年度	83,188	18,739	27,599	74,328
	当連結会計年度	14,577	34,707	49,284	
うちその他の 特定取引収益	前連結会計年度	542	708		1,251
	当連結会計年度	367			367
特定取引費用	前連結会計年度	9,273	35,403	44,676	
	当連結会計年度	69,493	28,378	57,747	40,124
うち商品有価証券 費用	前連結会計年度		17,077	17,077	
	当連結会計年度		8,463	8,463	
うち特定取引 有価証券費用	前連結会計年度				
	当連結会計年度				
うち特定金融 派生商品費用	前連結会計年度	9,273	18,326	27,599	
	当連結会計年度	69,493	19,914	49,284	40,124
うちその他の 特定取引費用	前連結会計年度				
	当連結会計年度				

(注) 1 「国内」とは、当社、国内銀行連結子会社(海外店を除く)及びその他の国内連結子会社であります。

2 「海外」とは、国内銀行連結子会社の海外店及び在外連結子会社であります。

3 「国内」、「海外」間の内部取引は、「消去又は全社()」欄に表示しております。

[前へ](#) [次へ](#)

イ 特定取引資産・負債の内訳(末残)

当連結会計年度末の特定取引資産残高は前連結会計年度末比4,314億円減少して7兆7,656億円、特定取引負債残高は同1,284億円減少して6兆1,196億円となりました。

国内・海外別に見ますと、国内の特定取引資産残高は前連結会計年度末比4,447億円減少して7兆1,018億円、特定取引負債残高は同506億円減少して5兆4,548億円となりました。

海外の特定取引資産残高は前連結会計年度末比252億円増加して7,240億円、特定取引負債残高は同659億円減少して7,250億円となりました。

種類	期別	国内	海外	消去又は 全社()	合計
		金額(百万円)	金額(百万円)	金額(百万円)	金額(百万円)
特定取引資産	前連結会計年度末	7,546,567	698,785	48,408	8,196,944
	当連結会計年度末	7,101,829	723,986	60,261	7,765,554
うち商品有価証券	前連結会計年度末	4,008,205	19,403		4,027,609
	当連結会計年度末	3,185,210	35,647		3,220,858
うち商品有価証券 派生商品	前連結会計年度末	3,419			3,419
	当連結会計年度末	3,614			3,614
うち特定取引 有価証券	前連結会計年度末				
	当連結会計年度末				
うち特定取引 有価証券派生商品	前連結会計年度末	19,498	5		19,503
	当連結会計年度末	26,022	22		26,044
うち特定金融派生 商品	前連結会計年度末	3,262,485	674,615	48,408	3,888,692
	当連結会計年度末	3,699,030	688,317	60,261	4,327,085
うちその他の 特定取引資産	前連結会計年度末	252,958	4,759		257,718
	当連結会計年度末	187,952			187,952
特定取引負債	前連結会計年度末	5,505,475	790,993	48,408	6,248,061
	当連結会計年度末	5,454,843	725,049	60,261	6,119,631
うち売付商品債券	前連結会計年度末	2,169,852	3,005		2,172,857
	当連結会計年度末	1,906,428	3,700		1,910,129
うち商品有価証券 派生商品	前連結会計年度末	7,409	43		7,453
	当連結会計年度末	11,010	716		11,727
うち特定取引売付 債券	前連結会計年度末				
	当連結会計年度末				
うち特定取引 有価証券派生商品	前連結会計年度末	17,442	13		17,455
	当連結会計年度末	29,372	24		29,396
うち特定金融派生 商品	前連結会計年度末	3,310,771	787,931	48,408	4,050,294
	当連結会計年度末	3,508,033	720,607	60,261	4,168,379
うちその他の 特定取引負債	前連結会計年度末				
	当連結会計年度末				

(注) 1 「国内」とは、当社、国内銀行連結子会社(海外店を除く)及びその他の国内連結子会社であります。

2 「海外」とは、国内銀行連結子会社の海外店及び在外連結子会社であります。

3 「国内」、「海外」間の内部取引は、「消去又は全社()」欄に表示しております。

[前へ](#) [次へ](#)

国内・海外別預金残高の状況

預金の種類別残高(末残)

種類	期別	国内	海外	合計
		金額(百万円)	金額(百万円)	金額(百万円)
預金合計	前連結会計年度末	77,412,113	6,716,447	84,128,561
	当連結会計年度末	80,031,646	9,050,165	89,081,811
うち流動性預金	前連結会計年度末	48,497,851	4,849,970	53,347,821
	当連結会計年度末	51,018,457	6,448,821	57,467,278
うち定期性預金	前連結会計年度末	25,121,271	1,745,146	26,866,418
	当連結会計年度末	25,178,398	2,509,550	27,687,948
うちその他	前連結会計年度末	3,792,990	121,331	3,914,321
	当連結会計年度末	3,834,791	91,792	3,926,583
譲渡性預金	前連結会計年度末	5,327,489	3,266,149	8,593,638
	当連結会計年度末	5,553,909	6,201,744	11,755,654
総合計	前連結会計年度末	82,739,603	9,982,596	92,722,199
	当連結会計年度末	85,585,556	15,251,909	100,837,465

(注) 1 「国内」とは、当社、国内銀行連結子会社(海外店を除く)及びその他の国内連結子会社であります。

2 「海外」とは、国内銀行連結子会社の海外店及び在外連結子会社であります。

3 流動性預金 = 当座預金 + 普通預金 + 貯蓄預金 + 通知預金

4 定期性預金 = 定期預金 + 定期積金

国内・海外別貸出金残高の状況

業種別貸出状況(末残・構成比)

「(3) セグメントの業績」の「セグメント別貸出金残高の状況 ア 業種別貸出状況(末残・構成比)」に記載しているため、当該欄での記載を省略しております。

国内・海外別有価証券の状況

有価証券残高(末残)

種類	期別	国内	海外	全社	合計
		金額(百万円)	金額(百万円)	金額(百万円)	金額(百万円)
国債	前連結会計年度末	29,327,057			29,327,057
	当連結会計年度末	26,994,438			26,994,438
地方債	前連結会計年度末	474,884			474,884
	当連結会計年度末	355,883			355,883
社債	前連結会計年度末	3,155,712			3,155,712
	当連結会計年度末	3,015,019			3,015,019
株式	前連結会計年度末	2,567,288	997	46,881	2,615,168
	当連結会計年度末	2,986,503		48,568	3,035,072
その他の証券	前連結会計年度末	5,015,264	1,941,863		6,957,128
	当連結会計年度末	5,432,893	2,473,424		7,906,318
合計	前連結会計年度末	40,540,207	1,942,861	46,881	42,529,950
	当連結会計年度末	38,784,738	2,473,424	48,568	41,306,731

(注) 1 「国内」とは、当社、国内銀行連結子会社(海外店を除く)及びその他の国内連結子会社であります。

2 「海外」とは、国内銀行連結子会社の海外店及び在外連結子会社であります。

3 「その他の証券」には、外国債券及び外国株式を含んでおります。

[前へ](#) [次へ](#)

(自己資本比率の状況)

(参考)

自己資本比率は、「銀行法第52条の25の規定に基づき、銀行持株会社が銀行持株会社及びその子会社の保有する資産等に照らしそれらの自己資本の充実の状況が適当であるかどうかを判断するための基準」（平成18年金融庁告示第20号）に定められた算式に基づき、連結ベースについて算出しております。

当社は、国際統一基準を適用のうえ、信用リスク・アセットの算出においては先進的内部格付手法を採用しております。また、マーケット・リスク規制を導入しており、オペレーショナル・リスク相当額の算出においては先進的計測手法を採用しております。

連結自己資本比率（国際統一基準）

（単位：億円、％）

	平成25年3月31日
1. 連結総自己資本比率（4 / 7）	14.71
2. 連結Tier 1 比率（5 / 7）	10.93
3. 連結普通株式等Tier 1 比率（6 / 7）	9.38
4. 連結における総自己資本の額	91,860
5. 連結におけるTier 1 資本の額	68,290
6. 連結における普通株式等Tier 1 資本の額	58,559
7. リスク・アセットの額	624,261
8. 連結総所要自己資本額	49,941

[前へ](#)

2 【生産、受注及び販売の状況】

「生産、受注及び販売の状況」は、銀行持株会社としての業務の特殊性のため、該当する情報がないので記載しておりません。

3 【対処すべき課題】

当社及び株式会社三井住友銀行は、平成23年度から平成25年度までの3年間を計画期間とする中期経営計画の最終年度にあたる平成25年度を、「日本経済再生への積極的な貢献により成長を実現するとともに、次の飛躍に向けた新たなビジネスモデルの創造・イノベーションの実現にチャレンジする年」と位置付け、円滑な資金供給等を通じてプロアクティブに日本経済の再生に貢献するとともに、中長期的な成長の実現に向け、お客さまのニーズや環境の変化に対応してまいります。

第一に、当社グループは、お客さまにより質の高いサービスを提供するため、グループ各社がそれぞれの機能の強化を図ってまいります。

まず、個人のお客さまに対しましては、お客さまのライフステージやニーズに応じ、グループ各社が強みを持つ商品やサービスを提供してまいります。具体的には、株式会社三井住友銀行におきまして、ローンや運用商品のラインアップを拡充するとともに、株式会社三井住友銀行とS M B C日興証券株式会社が協働して、お客さまの資産運用ニーズにお応えしてまいります。また、株式会社三井住友銀行の信託サービス等を通じ、法人オーナーや地権者等のお客さまの事業承継や資産承継といったニーズにもお応えしてまいります。更に、三井住友カード株式会社、株式会社セディナ、S M B Cコンシューマーファイナンス株式会社等におきまして、インターネットを活用してお客さまの利便性を高めてまいりますほか、グループ一体となって、決済・ファイナンスニーズにお応えしてまいります。

次に、法人のお客さまに対しましては、株式会社三井住友銀行におきまして、中堅・中小企業を中心としたお客さまの資金需要や事業再編等のニーズにお応えすることを通じ、日本経済の再生に貢献するとともに、「中小企業者等に対する金融の円滑化を図るための臨時措置に関する法律」の期限到来後も、きめ細かい対応を継続してまいります。また、様々な業種に知見を有する人材をコーポレート・アドバイザリー本部に集約し、海外にも常駐させることにより、調査・提案能力を高め、グローバルに展開する大企業を中心としたお客さまの事業戦略の立案を、早い段階からサポートしてまいります。更に、S M B C日興証券株式会社におきまして、お客さまの多様化、高度化するニーズにお応えするため、株式及び債券の引受業務やM & Aアドバイザリー業務等のホールセール機能を一段と拡充するとともに、株式会社三井住友銀行との協働を引き続き推進してまいります。

海外におきましては、世界的にニーズの拡大が予想されるインフラ整備事業への融資やトレードファイナンスに加え、経済発展に伴い貿易額が拡大しているアジアを中心に、決済業務及び決済に付随するファイナンス業務を引き続き強化いたしますとともに、当社グループの海外資産の増加に対応するための安定的な外貨資金の調達にも取り組んでまいります。また、当社グループの中長期的な成長に向け、アジアを含む新興国におけるビジネスへの取組みを強化し、「アジアを主たる事業基盤としつつ、グローバルに展開する複合金融グループ」の実現を目指してまいります。

更に、当社グループは、グループ内のアセットマネジメント会社や海外のアセットマネジメント会社との連携等を通じ、非アセットビジネスの強化を図ってまいります。

第二に、当社グループは、業務運営がグループ横断的かつグローバルに広がりを見せる中、企業基盤の整備を進めてまいります。グループ全体でリスク管理体制の一段の整備を行ってまいりますほか、国内外を問わず、多様な能力を有する人材の育成を推進してまいります。また、出産や育児のために長期間職場を離れた従業員の職場復帰をサポートするとともに、性別や国籍にかかわらず有能な人材をより積極的に採用、登用するなど、ダイバーシティ推進のための取組みを進めてまいります。コンプライアンスにつきましては、当社グループの事業の多様化や海外展開の拡大を踏まえ、各種業務に係る国内外の法規制への対応を強化するなど、当社グループ全体の法令遵守体制及び内部管理体制の更なる強化を図ってまいります。

平成26年3月期の普通株式1株当たりの配当金は、業績予想、配当性向、配当の安定性等を勘案し、110円を予定しております。今後も、当社は株主の皆さまへの利益還元の充実を図ってまいります。

当社グループは、これらの取組みにおいて着実な成果を示すことにより、お客さま、株主・市場、社会からのご評価を更に高めてまいりたいと考えております。

4 【事業等のリスク】

当社及び当社グループの事業その他に関するリスクについて、投資者の判断に重要な影響を及ぼす可能性があると考えられる主な事項や、その他リスク要因に該当しない事項であっても、投資者の投資判断上、重要であると考えられる事項について記載しております。また、これらのリスクは互いに独立するものではなく、ある事象の発生により他の様々なリスクが増大する可能性があることについてもご留意ください。なお、当社は、これらリスク発生の可能性を認識したうえで、発生を回避するための施策を講じるとともに、発生した場合には迅速かつ適切な対応に努める所存であります。

本項においては、将来に関する事項が含まれておりますが、当該事項は有価証券報告書提出日現在において判断したものであります。

1 近時の国内外の経済金融環境

国際金融資本市場の変動や国内外の景気の下振れが生じた場合、国内外の取引先の経済活動が困難となり、当社グループの不良債権残高や与信関係費用が増加したり、当社グループの資本及び資金調達が難しくなること等により、当社グループの経営成績及び財政状態に影響を及ぼす可能性があります。

2 当社グループのビジネス戦略

当社グループは、銀行業務を中心に、リース業務、証券業務、コンシューマーファイナンス業務等の各種金融サービスを行うグループ会社群によって構成されており、一昨年5月に公表した、平成23年度から25年度までの3年間の計画期間とする中期経営計画に基づく様々なビジネス戦略を実施することで、「戦略事業領域におけるトップクオリティの実現」と「新たな規制・競争環境に対応した財務体質の実現」を目指しております。しかしながら、これらのビジネス戦略は、世界的な市場の混乱や経済金融環境、事業環境の影響等により、必ずしも奏功するとは限らず、当初想定した成果をもたらさない可能性があります。

3 当社の出資、戦略的提携等に係るリスク

当社グループはこれまで、銀行業務、リース業務、証券業務、コンシューマーファイナンス業務等における様々な戦略的提携、提携を視野に入れた出資、買収等を国内外で行ってきており、今後も同様の戦略的提携等を行っていく可能性があります。しかし、こうした戦略的提携等については、法制度の変更、経済金融環境の変化や競争の激化、提携先や出資・買収先の業務遂行に支障をきたす事態が生じた場合等には、期待されるサービス提供や十分な収益を確保できない可能性があります。例えば、コンシューマーファイナンス業務を営むグループ会社においては、改正貸金業法の完全施行等により厳しい経営環境が続いており、これらのグループ会社において追加的な費用等が発生する場合には、当社グループの経営成績及び財政状態に影響を及ぼす可能性があります。

また、当社グループの提携先又は当社グループのいずれかが、戦略を変更し、相手方との提携により想定した成果が得られないと判断し、あるいは財務上・業務上の困難に直面すること等によって、提携関係が解消される可能性があります。このような場合、当社グループの収益力が低下したり、提携に際して取得した株式や提携により生じたのれん等の無形固定資産、提携先に対する貸出金の価値が毀損したりすること等によって、当社グループの経営成績及び財政状態に影響を及ぼす可能性があります。

4 業務範囲の拡大

(1) 国内の業務範囲の拡大

規制緩和等に伴い、当社グループは新たな収益機会を得るために業務範囲を拡大することがありますが、それに伴い、新たなリスクに晒されます。当社グループが業務範囲を拡大するにあたり、精通していない業務分野に進出した場合又は競争の激しい分野に進出した場合等において、当社グループの業務範囲の拡大が奏功しない又は当初想定した成果をもたらさない可能性があります。

(2) 海外の業務範囲の拡大

経済のグローバル化が進展する中で、当社グループは、海外業務を拡大しております。海外業務の拡大に伴い、当社グループは、金利・為替リスク、現地の税制・規制の変更リスク、社会・政治・経済情勢が変化するリスク等に直面し、結果として、想定した収益を計上することができない、又は損失を被る可能性があります。また、海外の特定地域又は国の経済が悪化すること等により、当該地域又は国の貸出先及び金融機関の信用が悪化し、当社グループが損失を被る可能性があります。これらの結果、当社グループの経営成績及び財政状態に影響を及ぼす可能性があります。

5 子会社、関連会社等に関するリスク

当社グループは、グループ内の企業が相互に協働して営業活動を行っております。これらの会社の中には、当社グループの中核的業務である銀行業務と比較して業績変動の大きい会社やリスクの種類や程度の異なる業務を行う会社もあります。当社グループがこれら子会社等への投資から便益を受けることができるかどうかは不確定であり、それらの会社の業績が悪化した場合には当社グループの経営成績及び財政状態に影響を及ぼす可能性があります。さらに、当社グループは、状況に応じて、子会社等に対して追加出資等を行うこともありますが、かかる追加出資等により、当社グループの自己資本比率や経営成績及び財政状態に影響を及ぼす可能性があります。

6 他の金融機関との競争

当社グループは、国内外の銀行、証券会社、政府系金融機関、ノンバンク等との間で熾烈な競争関係にあります。また、今後も国内外の金融業界において金融機関同士の統合や再編、業務提携が行われる可能性があることに加え、金融機関に対する規制や監督の枠組みがグローバルに変更される計画もあり、これらにより競争環境に変化が生じる可能性があります。こうした競争環境下で当社グループが競争優位を確立できない場合には、当社グループの経営成績及び財政状態に影響を及ぼす可能性があります。

7 信用リスク

(1) 不良債権残高及び与信関係費用の増加

当社グループは、貸出金等の債権について、劣化に対する予防策やリスク管理を強化するなど、信用リスクに対して様々な対策を講じております。また、自己査定基準、償却引当基準に基づき、その信用リスクの程度に応じて、担保処分等による回収見込額及び貸倒実績率等を勘案した貸倒引当金を計上しております。しかし、国内外の経済動向の変化、取引先の経営状況の変化(業況の悪化、企業の信頼性を失墜させる不祥事等の問題の発生等)、担保価値及び貸倒実績率の変動等により、取引先の業種や規模の大小等に関わらず、幅広いセグメントで貸倒引当金及び貸倒償却等の与信関係費用や不良債権残高が増加する可能性があり、その結果、当社グループの経営成績及び財政状態に影響を及ぼす可能性があります。

(2) 取引先の業況の悪化

当社グループの取引先の中には、当該企業の属する業界が抱える固有の事情等の影響を受けている企業がありますが、国内外の経済金融環境及び特定業種の抱える固有の事情の変化等により、当該業種に属する企業の財政状態が悪化する可能性があります。また、当社グループは、債権の回収を極大化するために、当社グループの貸出先に対する債権者としての法的権利を必ずしも行使せずに、状況に応じて債権放棄、デット・エクイティ・スワップ又は第三者割当増資の引受、追加貸出等の金融支援を行うことがあります。これら貸出先の信用状態が悪化したり、企業再建が奏功しない場合には、当社グループの与信関係費用や不良債権残高が増加する可能性があり、その結果、当社グループの経営成績及び財政状態に影響を及ぼす可能性があります。

(3) 他の金融機関における状況の変化

他の金融機関の経営状態の悪化により当該金融機関の資金調達及び支払能力等に問題が発生した場合には、当社グループが問題の生じた金融機関に対する支援を要請されたり、当社グループが保有する金融機関の株式が減価したり、金融機関宛与信に関する与信関係費用が増加する等の可能性があります。特に、世界的な市場の混乱により国内外の金融機関が破綻に追い込まれた場合等には、当社グループの経営成績及び財政状態に影響を及ぼす可能性があります。

また、他の金融機関による貸出先への融資の打ち切り又は回収があった場合には、当該貸出先に対して当社グループが追加融資を求められたり、貸出先の経営状態の悪化又は破綻により、当社グループの与信関係費用や不良債権残高が増加する可能性があり、その結果、当社グループの経営成績及び財政状態に影響を及ぼす可能性があります。

8 保有株式に係るリスク

(1) 株式価値の低下リスク

当社グループは市場性のある株式等、大量の株式を保有しております。国内外の経済情勢や株式市場の需給関係の悪化、発行体の経営状態の悪化等により株式の価値が低下する場合には、保有株式に減損処理及び評価損等が発生し、当社グループの経営成績及び財政状態に影響を及ぼす可能性があります。

(2) 株式の処分に関するリスク

当社グループは、株価下落による財務上のリスクを削減する観点等から、場合によっては損失が発生することを承知しながら株式の売却を行う可能性があります。当社グループが保有している株式には、取引先との良好な関係を築くために保有しているものがあり、こうした株式の売却は、取引先との関係の悪化や取引の減少を招く可能性があるほか、当該取引先が保有する当社株式の売却により、当社の株価に影響を及ぼす可能性があります。

9 トレーディング業務、投資活動に係るリスク

当社グループは、デリバティブ取引を含む多種多様な金融商品を取扱うトレーディング業務や債券、ファンド等への投資を行っているため、当社グループの経営成績及び財政状態は、金利、為替、株価、債券価格、商品価格等の変動リスクに常に晒されており、例えば、金利が上昇したり債券の格付が引き下げられたりした場合、当社グループが保有する国債等の債券ポートフォリオの価値に影響を及ぼし、売却損や評価損等が発生する可能性があります。また、市場の低迷等により流動性が低下した場合、収益の減少をもたらしたり、ポジションを機敏に解消することができず損失が発生したりする可能性があります。

また、世界的な市場の混乱や経済金融環境の悪化等により、当社グループが保有する金融商品の市場価格が下落する可能性があります。特に、世界的な市場の混乱や経済金融環境の悪化が長期化・深刻化する場合や、適切な価格形成がなされない状況に陥った場合等には、当社グループが保有する金融商品の市場価格が大幅に下落し、多額の評価損の計上や減損処理が必要になるなど、当社グループの資産に悪影響が生じるおそれがあります。これらの結果、当社グループの経営成績及び財政状態に影響を及ぼす可能性があります。

10 為替リスク

当社グループが保有する外貨建資産及び負債は、為替レートが変動した場合において、これら外貨建資産及び負債に係る為替リスクが相殺されないとき又は適切にヘッジされていないときは、損失の発生等により当社グループの経営成績及び財政状態に影響を及ぼす可能性があります。

11 退職給付債務

当社グループの年金資産の運用利回りが期待運用収益率を下回った場合や退職給付債務を計算する前提となる割引率等の基礎率を変更した場合等には、退職給付費用や退職給付債務の増加等により、当社グループの経営成績及び財政状態に影響を及ぼす可能性があります。

12 自己資本比率

(1) 自己資本比率規制

当社グループは海外営業拠点を有しておりますので、連結自己資本比率を平成18年金融庁告示第20号に定められる国際統一基準以上に維持する必要があります。また、当社の連結子会社である株式会社三井住友銀行も海外営業拠点を有しておりますので、連結自己資本比率及び単体自己資本比率を平成18年金融庁告示第19号に定められる国際統一基準以上に維持する必要があります。

一方、当社の連結子会社のうち海外営業拠点を有していない株式会社みなと銀行、株式会社関西アーバン銀行及び株式会社ジャパンネット銀行については、連結自己資本比率及び単体自己資本比率を、平成18年金融庁告示第19号に定められる国内基準以上に維持する必要があります。

当社グループ又は当社の国内銀行子会社(株式会社三井住友銀行、株式会社みなと銀行、株式会社関西アーバン銀行、株式会社ジャパンネット銀行)の自己資本比率がこれらの基準を下回った場合、金融庁長官から、自己資本の充実に向けた様々な実行命令を自己資本比率に応じて受けるほか、業務の縮小や新規取扱いの禁止等を含む様々な命令を受けることとなります。また、海外銀行子会社については、現地において自己資本比率規制が適用されており、当局から様々な規制及び命令を受けることとなります。その場合、業務が制限されること等により、取引先に対して十分なサービスを提供することが困難となり、その結果、当社グループの経営成績及び財政状態に影響を及ぼす可能性があります。

当社グループ及び当社の銀行子会社の自己資本比率は、当社グループ各社の経営成績の悪化、自己資本比率の算定方法の変更及び本項「事業等のリスク」に記載する様々な要因が単独又は複合的に影響することによって低下する可能性があります。さらに、例えば次のような要因により自己資本比率が低下する可能性があります。

繰延税金資産の自己資本比率規制上の自己資本算入額に関する上限

わが国の自己資本比率規制において、普通株式等Tier 1 資本に算入できる繰延税金資産に制限を設けることが規定されております。かかる規制により、当社グループ及び株式会社三井住友銀行等の銀行子会社の自己資本比率規制上の自己資本の額が減少し、自己資本比率が低下する可能性があります。

繰延税金資産の貸借対照表計上額

当社グループは、現時点における会計基準に従い、繰延税金資産を貸借対照表に計上しております。繰延税金資産の回収可能性については、一時差異等のスケジューリングや課税所得を合理的に見積もって判断していますが、一時差異等のスケジューリングが変更になった場合や課税所得が見積もりを下回ることとなった場合、又は法人税率の引き下げ等の税制改正がなされた場合には、当社グループの繰延税金資産が減額され、その結果、当社グループの経営成績及び財政状態に影響を及ぼし、自己資本比率が低下する可能性があります。

劣後債務

自己資本比率の算定においては、一定の要件を満たす劣後債務を自己資本に算入することが認められております。しかし、市場環境の変化等によっては、自己資本算入期限の到来した劣後債務の借換えが困難となり、当社グループの自己資本の額に算入される劣後債務の額が減少し、自己資本比率が低下する可能性があります。

(2) 新たな規制

バーゼル銀行監督委員会は、平成22年12月に、銀行の自己資本と流動性に関する国際的な基準の詳細を示す「バーゼルⅢ：より強靱な銀行および銀行システムのための世界的な規制の枠組み」及び「バーゼルⅢ：流動性リスク計測、基準、モニタリングのための国際的枠組み」等の合意文書を公表しました。こうした合意文書により、最低所要自己資本比率の引上げ、レバレッジ比率規制、流動性規制等の新たな規制が、本年以降段階的に適用される予定です。

また、金融安定理事会は、平成23年11月に、当社グループをグローバルにシステム上重要な金融機関(G-SIFIs)の対象先として公表しました。G-SIFIsに対しては、より高い水準の自己資本比率規制が適用され、平成28年以降段階的に適用される予定です。なお、対象先は毎年更新され、適用開始時の対象金融機関は、平成26年11月までに特定される予定です。

こうした自己資本比率規制の強化の動向を踏まえ、当社グループでは、強靱な資本基盤の構築等の施策に取り組んでおりますが、これらの施策が、企図するとおりの十分な成果を発揮しない可能性があります。

13 資本及び資金調達に関するリスク

当社及び株式会社三井住友銀行を含む当社グループ各社の格付が低下するなどした場合には、当社グループの国内外における資本及び資金調達の条件が悪化する、もしくは取引が制約される可能性があります。

ます。また、世界的な市場の混乱や経済金融環境の悪化等の外部要因によっても、当社グループの国内外における資本及び資金調達条件が悪化する、もしくは取引が制約される可能性があります。このような事態が生じた場合、当社グループの資本及び資金調達費用が増加したり、外貨資金調達等に困難が生じたりする等、当社グループの経営成績及び財政状態に影響を及ぼす可能性があります。

14 決済に関するリスク

当社グループは、国内外の多くの金融機関と多様な取引を行っております。金融システム不安が発生した場合又は大規模なシステム障害が発生した場合に、金融市場における流動性が低下する等、決済が困難になるリスクがあります。また、非金融機関の取引先との一定の決済業務においても取引先の財政状態の悪化等により決済が困難になるリスクがあります。これらが顕在化した場合には、当社グループの経営成績及び財政状態に影響を及ぼす可能性があります。

15 オペレーショナルリスク

当社グループが多様な業務を遂行していく上では、内部及び外部の不正行為、労務管理面及び職場環境面での問題の発生、お客さまへの商品勧誘や販売行為等における不適切な行為、自然災害等による被災やシステム障害等に伴う事業中断、並びに不適切な事務処理等、内部プロセス・人・システムが適切に機能しないことや外部で発生した事象により、損失が発生する可能性があります。これらのオペレーショナルリスクが顕在化した場合には、当社グループの経営成績及び財政状態に影響を及ぼす可能性があります。

(1) 事務リスク

当社グループのすべての業務には事務リスクが存在し、役職員等が事務に関する社内規程・手続等に定められたとおりの事務処理を怠る、あるいは事故、不正等をおこす可能性があります。これらの事務リスクが顕在化した場合には、当社グループの経営成績及び財政状態に影響を及ぼす可能性があります。

(2) 情報システムに関するリスク

当社グループが業務上使用している情報システムにおいては、安定的な稼働を維持するためのメンテナンス、バックアップシステムの確保等の障害発生の防止策を講じ、また、不測の事態に備えたコンティンジェンシープランを策定し、システムダウンや誤作動等の障害が万一発生した場合であっても安全かつ速やかに業務を継続できるよう体制の整備に万全を期しております。しかしながら、これらの施策にもかかわらず、品質不良、人為的ミス、外部からの不正アクセス、コンピューターウィルス、災害や停電、テロ等の要因によって情報システムに障害が発生した場合、障害の規模によっては当社グループの経営成績及び財政状態に影響を及ぼす可能性があります。

16 災害等の発生に関するリスク

当社グループは、国内外の店舗、事務所、電算センター等の施設において業務を行っておりますが、これらの施設は、地震等の自然災害、停電、テロ等による被害を受ける可能性があります。また、各種感染症の流行により、当社グループの業務運営に支障が生じる可能性があります。当社グループは、不測の事態に備えた業務継続に係るマニュアルを整備しておりますが、被害の程度によっては、当社グループの業務が停止し、当社グループの業務運営や経営成績及び財政状態に影響を及ぼす可能性があります。

17 お客さまに関する情報の漏洩

当社グループは、膨大なお客さまに関する情報を保有しており、情報管理に関する規程及び体制の整備や役職員等に対する教育の徹底等により、お客さまに関する情報の管理には万全を期しております。しかしながら、内部又は外部からのコンピューターへの不正アクセスや役職員等及び委託先的人為的ミス、事故等によりお客さまに関する情報が外部に漏洩した場合、お客さまからの損害賠償請求やお客さま及び市場等からの信頼失墜等により、当社グループの経営成績及び財政状態に影響を及ぼす可能性があります。

18 リスク管理方針及び手続の有効性に関するリスク

当社グループは、リスク管理方針及び手続を整備し運用しておりますが、新しい分野への急速な業務の進出や拡大に伴い、リスク管理方針及び手続が有効に機能しない可能性があります。また、当社グループのリスク管理方針及び手続の一部は、過去の経験に基づいた部分があることから、将来発生する多様なリスクを必ずしも正確に予測することができず、有効に機能しない場合があります。その結果、当社グループの経営成績及び財政状態に影響を及ぼす可能性があります。

19 財務報告に係る内部統制に関するリスク

当社は、金融商品取引法に基づいて、財務報告に係る内部統制の有効性を評価し、その結果を記載した内部統制報告書の提出を義務付けられております。また、当社は、米国証券取引所上場会社として、米国サーベンス・オクスリー法に準拠した財務報告に係る内部統制の評価も義務付けられております。

当社は、会計処理の適正性及び財務報告の信頼性を確保するため、財務報告に係る内部統制評価規程等を制定し、財務報告に係る内部統制について必要な体制を整備しております。しかしながら、財務報告に係る内部統制が有効でない場合には、当社の財務報告に対するお客さま及び投資者等からの信頼を損なう可能性があります。

20 分配可能額

持株会社である当社は、その収入の大部分を傘下の銀行子会社等から受領する配当金に依存しております。一定の状況又は条件の下では、会社法、銀行法、その他諸法令上の規制又は契約上の制限により、当該銀行子会社等が当社に対して支払う配当金が制限される可能性があります。また、銀行子会社等の財政状態の悪化により実質価額が著しく低下した場合には、銀行子会社等の株式に係る減損処理の実施により当社の経営成績及び財政状態が悪化し、会社法その他諸法令上の規制等により、当社株主への配当の支払や当社の海外特別目的子会社が発行する優先出資証券の配当の支払が困難となる可能性があります。

21 有能な人材の確保

当社グループは幅広い分野で高い専門性を必要とする業務を行っておりますので、各分野において有能で熟練した人材が必要とされます。お客さまに高水準のサービスを提供するため、役職員の積極的な採用及び役職員の継続的な研修を行うこと等により、経費が増加する可能性があります。また、当社グループ

は、他の銀行及び証券会社等と競合関係にあるため、有能な人材を継続的に採用し定着を図ることができなかつた場合には、当社グループの経営成績及び財政状態に影響を及ぼす可能性があります。

22 業績予想及び配当予想の修正

当社が公表する業績予想及び配当予想は、公表時点における様々な不確定要素をもとに算出しております。したがって、国内外の経済金融環境が変化した場合や予想の前提となった条件等に变化があった場合には、上場する金融商品取引所の規則に基づいて、業績予想及び配当予想を修正する可能性があります。

23 重要な訴訟等

当社グループは、国内外において、銀行業務を中心に、リース業務、証券業務、コンシューマーファイナンス業務等の各種金融サービスを行うグループ会社群によって構成されており、付加価値の高い金融サービスを幅広く提供しております。こうした業務遂行の過程で、損害賠償請求訴訟等を提起されたり、損害に対する補償が必要となる可能性があり、その結果によっては、当社グループの経営成績及び財政状態に影響を及ぼす可能性があります。

24 金融業界及び当社グループに対する否定的な報道

金融業界又は当社グループを対象として、様々な問題に関する否定的な内容の報道がなされることがあります。これらの中には憶測に基づいたものや、必ずしも正確な事実に基づいていないと思われるものも含まれておりますが、報道された内容が正確であるか否かにかかわらず、又は当社グループが報道された内容に該当するか否かにかかわらず、これらの報道がお客さまや投資者等の理解・認識に影響を及ぼすことにより、当社グループの信用や当社の株価が悪影響を受ける可能性があります。

25 各種の規制及び法制度等

(1) コンプライアンス体制等

当社グループは業務を行うにあたり、会社法、銀行法、独占禁止法、金融商品取引法、貸金業法及び金融商品取引所が定める関係規則等の各種法規制の適用を受けております。また、海外においては、それぞれの国や地域の規制及び法制度の適用並びに金融当局の監督を受けております。加えて、各国当局は、マネー・ロンダリング及びテロ資金供与防止に関連し、国際社会の要請に基づいた各種施策を強化しており、当社グループは、海外で業務を行うにあたり、これらの各国規制当局による各種規制の適用を受けております。さらに、当社は、米国証券取引所上場会社として、米国サーベンス・オクスリー法や米国証券法、米国海外腐敗行為防止法等の各種法制の適用を受けております。

当社グループは、法令その他諸規則等を遵守すべく、コンプライアンス体制及び内部管理体制の強化を経営上の最重要課題のひとつとして位置付け、グループ各社の役職員等に対して適切な指示、指導及びモニタリングを行う体制を整備するとともに、不正行為の防止・発見のために予防策を講じております。しかし、役職員等が法令その他諸規則等を遵守できなかった場合、法的な検討が不十分であった場合又は予防策が効果を発揮せず役職員等による不正行為が行われた場合には、不測の損失が発生したり、行政処分や罰則を受けたり、業務に制限を付されたりする恐れがあり、また、お客さまからの損害賠償請求やお客さま及び市場等からの信頼失墜等により、当社グループの経営成績及び財政状態に影響を及ぼす可能性があります。

(2) テロ支援国家との取引に係るリスク

米国関連法規制の下では、米国国務省がテロ支援国家と指定している国(イラン、キューバ、スーダン、シリア)等と米国人(米国内の企業を含む)が事業を行うことを、一般的に禁止又は制限しております。

また、米国政府は、イラン制裁関連法制等により、米国以外の法人、個人に対して、イランの指定団体や中央銀行を含む指定金融機関との取引を規制しており、今後もイランをはじめとするテロ支援国家への規制を強化していく可能性があります。当社グループは、米国関連法規制を遵守する体制を整備しておりますが、既に米国財務省外国資産管理室(OFAC)に自主開示している取引を含めて、当社グループが行った事業が米国関連法規制に抵触した場合には、OFACより過料等の処分を受ける可能性や当局より厳しい行政処分を受ける可能性があります。なお、取引規模は限定的であります。当社の銀行子会社の米国以外の拠点において、米国法令等を含む各国関連法規の遵守を前提として、テロ支援国家と銀行間取引を行う場合があります。テロ支援国家との取引が存在すること等により当社グループの風評が悪化し、お客さまや投資者の獲得あるいは維持に支障を来す可能性があります。それらにより、当社グループの株価、業務、経営成績及び財政状態に影響を及ぼす可能性があります。

(3) 各種の規制及び法制度等の変更

当社グループが国内外において業務を行う際には、様々な法律、規則、政策、実務慣行、会計制度及び税制等の適用を受けております。これらに変更された場合、もしくは、新たな規制等が導入された場合には、当社グループの業務運営、経営成績及び財政状態に影響を及ぼす可能性があります。

5 【経営上の重要な契約等】

該当ありません。

6 【研究開発活動】

当連結会計年度の研究開発活動につきましては、当社では行っておりませんが、その他事業(システム開発・情報処理業)を行う子会社において、業務システムに関する研究開発を行いました。なお、研究開発費の金額は141百万円であります。

7 【財政状態、経営成績及びキャッシュ・フローの状況の分析】

当連結会計年度の財政状態、経営成績及びキャッシュ・フローの状況の分析は、以下のとおりであります。

なお、本項に記載した将来に関する事項は、有価証券報告書提出日現在において判断したものであり、リスクと不確実性を内包しているため、今後様々な要因によって変化する可能性がありますので、ご注意ください。

銀行業務を中心に、リース業務、証券業務、コンシューマーファイナンス業務などの金融サービスに係る事業を行っております当社グループは、平成23年度から平成25年度までの3年間を計画期間とする中期経営計画の2年目にあたる当連結会計年度を「プロアクティブな発想・行動で、変化がもたらすチャンスを的確に捉え、中期経営計画の実現に向けて着実に前進する年」と位置付け、引き続き、「戦略事業領域の強化」及び「業務戦略を支える確固たる企業基盤の確立」に積極的に取り組んでまいりました。

こうした取組みの結果、連結経常利益は、前連結会計年度比1,382億円増益の1兆737億円となりました。これは、前連結会計年度に過払リスクに対する抜本的処理を行ったS M B Cコンシューマーファイナンス株式会社や株式会社セディナが当連結会計年度に黒字化したことや、S M B C日興証券株式会社、三井住友カード株式会社、三井住友ファイナンス&リース株式会社など、主要な連結子会社の業績も堅調に推移したこと等によるものです。また、連結当期純利益は、株式会社三井住友銀行において繰延税金資産に係る評価性引当金が減少したこと等から、前連結会計年度比2,755億円増益の7,941億円となりました。

当連結会計年度における主な項目の分析は、以下のとおりであります。

(単位：億円)

	前連結会計年度	当連結会計年度	前連結会計年度比
連結粗利益	25,945	27,929	1,984
資金運用収支	13,414	13,926	513
信託報酬	18	19	1
役務取引等収支	8,236	9,082	846
特定取引収支	1,982	1,666	316
その他業務収支	2,296	3,236	940
営業経費	14,214	14,963	749
不良債権処理額	1,261	1,836	575
貸出金償却	903	1,336	433
個別貸倒引当金繰入額	1,112	1,042	70
一般貸倒引当金繰入額	1,065	675	390
その他	310	133	178
償却債権取立益	48	104	56
株式等損益	279	210	69
持分法による投資損益	311	53	364
その他	573	341	232
経常利益	9,356	10,737	1,382
特別損益	174	97	271
うち段階取得に係る差益	251	1	249
うち固定資産処分損益	38	55	17
うち減損損失	39	43	5
税金等調整前当期純利益	9,530	10,640	1,111
法人税、住民税及び事業税	1,035	2,799	1,764
法人税等調整額	2,079	1,339	3,418
少数株主損益調整前当期純利益	6,416	9,181	2,764
少数株主利益	1,231	1,240	9
当期純利益	5,185	7,941	2,755

(注) 1. 金額が損失又は減益には を付しております。

2. 連結粗利益 = (資金運用収益 - 資金調達費用) + 信託報酬 + (役務取引等収益 - 役務取引等費用)
+ (特定取引収益 - 特定取引費用) + (その他業務収益 - その他業務費用)

与信関係費用 (= +)	1,213	1,731	519
-------------------	-------	-------	-----

連結業務純益	10,139	11,662	1,523
--------	--------	--------	-------

(注) 連結業務純益 = (株)三井住友銀行業務純益(一般貸倒引当金繰入前) + 他の連結会社の経常利益(臨時要因調整後)
+ 持分法適用会社経常利益 × 持分割合 - 内部取引(配当等)

1 経営成績の分析

(1) 主な収支

資金運用収支は、株式会社三井住友銀行におきまして、海外の貸出金残高が増加したこと等から、前連結会計年度比513億円増加して1兆3,926億円となりました。

信託報酬は、運用商品の取扱高の増加等により、前連結会計年度比1億円増加して19億円となりました。

役務取引等収支は、株式会社三井住友銀行におきまして、シンジケーション関連手数料が増加したこと等から、前連結会計年度比846億円増加して9,082億円となりました。

特定取引収支は、前連結会計年度比316億円減少して1,666億円となり、その他業務収支は、前連結会計年度比940億円増加して3,236億円となりました。なお、外貨建特定取引(通貨スワップ等)とそのリスクヘッジのために行う外国為替取引等の損益は、財務会計上、特定取引収支とその他業務収支中の外国為替売買損益に区分して計上されるため、ヘッジ効果を踏まえた経済実態としては、特定取引収支及びその他業務収支を合算したベースでみる必要があります。両者合算では、S M B C日興証券株式会社におきまして、外国債券の販売が増加したこと等から、前連結会計年度比625億円増加の4,902億円となりました。

以上の結果、連結粗利益は、前連結会計年度比1,984億円増加して2兆7,929億円となりました。

営業経費は、連結子会社の増加の影響等により、前連結会計年度比749億円増加して1兆4,963億円となりました。

(単位：億円)

	前連結会計年度	当連結会計年度	前連結会計年度比
資金運用収支	13,414	13,926	513
資金運用収益	16,316	17,075	759
資金調達費用	2,902	3,149	247
信託報酬	18	19	1
役務取引等収支	8,236	9,082	846
役務取引等収益	9,557	10,401	844
役務取引等費用	1,321	1,320	1
特定取引収支	1,982	1,666	316
特定取引収益	1,982	2,067	85
特定取引費用		401	401
その他業務収支	2,296	3,236	940
その他業務収益	11,106	12,838	1,732
その他業務費用	8,810	9,602	792
連結粗利益 (= + + + +)	25,945	27,929	1,984
営業経費	14,214	14,963	749

(2) 与信関係費用

与信関係費用は、S M B C コンシューマーファイナンス株式会社を連結子会社化した影響や国内銀行子会社による将来リスクに備えた引当金の保守的積み増し等により、前連結会計年度比519億円増加して1,731億円となりました。

(単位：億円)

	前連結会計年度	当連結会計年度	前連結会計年度比
貸倒引当金繰入額	42	365	322
一般貸倒引当金繰入額	1,065	675	390
個別貸倒引当金繰入額	1,112	1,042	70
特定海外債権引当勘定繰入額	5	2	3
貸出金償却	903	1,336	433
貸出債権売却損等	315	134	181
償却債権取立益	48	104	56
与信関係費用 (= + + -)	1,213	1,731	519

(3) 株式等損益

株式等損益は、株式等売却益の増加等により、前連結会計年度比69億円改善して210億円の損失となりました。

(単位：億円)

	前連結会計年度	当連結会計年度	前連結会計年度比
株式等損益	279	210	69
株式等売却益	157	384	228
株式等売却損	117	294	178
株式等償却	319	299	19

2 財政状態の分析

(1) 貸出金

貸出金は、アジア、米州を中心に増加したことを主因に、前連結会計年度末比2兆9,115億円増加して65兆6,321億円となりました。

なお、住宅ローンについては、前連結会計年度末比2,001億円減少して16兆3,378億円となりました。

(単位：億円)

	前連結会計年度末	当連結会計年度末	前連結会計年度末比
貸出金残高(末残)	627,206	656,321	29,115
うちリスク管理債権	18,050	16,870	1,179
うち住宅ローン(注)	165,379	163,378	2,001

(注) 当社国内銀行子会社の単体計数を単純合算して表示しております。

当社グループのリスク管理債権は、前連結会計年度末比1,179億円減少して1兆6,870億円となりました。

債権区分別では、破綻先債権額が187億円、延滞債権額が148億円、3カ月以上延滞債権額が65億円、貸出条件緩和債権額が779億円それぞれ減少しております。その結果、貸出金残高比率は、前連結会計年度末比0.3%低下して2.6%となりました。

[次へ](#)

リスク管理債権の状況

(単位：億円)

	前連結会計年度末	当連結会計年度末	前連結会計年度末比
破綻先債権	742	555	187
延滞債権	11,453	11,306	148
3カ月以上延滞債権	225	160	65
貸出条件緩和債権	5,629	4,850	779
合計	18,050	16,870	1,179
直接減額実施額	5,961	5,858	103
貸出金残高(未残)	627,206	656,321	29,115

貸出金残高比率

(単位：%)

	前連結会計年度末	当連結会計年度末	前連結会計年度末比
破綻先債権 (= /)	0.1	0.1	0.0
延滞債権 (= /)	1.8	1.7	0.1
3カ月以上延滞債権 (= /)	0.0	0.0	0.0
貸出条件緩和債権 (= /)	0.9	0.7	0.2
合計	2.9	2.6	0.3

リスク管理債権の地域別構成と業種別構成

リスク管理債権の地域別構成(株式会社三井住友銀行単体)

(単位:億円)

	前事業年度末	当事業年度末	前事業年度末比
国内	10,642	10,081	560
海外	789	542	247
アジア	34	41	7
北米	315	97	218
中南米	5	39	34
西欧	99	28	71
東欧	8		8
その他	328	337	9
合計	11,431	10,623	808

(注) 1 「国内」は国内店(特別国際金融取引勘定を除く)の合計です。

「海外」は海外店(特別国際金融取引勘定を含む)の合計です。

2 債務者所在国を基準に集計しています。

リスク管理債権の業種別構成(株式会社三井住友銀行単体)

(単位:億円)

	前事業年度末	当事業年度末	前事業年度末比
国内	10,642	10,081	560
製造業	1,217	1,231	14
農業、林業、漁業及び鉱業	31	29	2
建設業	764	582	181
運輸、情報通信、公益事業	1,487	1,559	72
卸売・小売業	1,535	1,411	124
金融・保険業	136	66	70
不動産業、物品賃貸業	3,077	3,036	41
各種サービス業	1,520	1,296	225
地方公共団体			
その他	876	872	4
海外	789	542	247
政府等			
金融機関	32		32
商工業	757	542	216
その他			
合計	11,431	10,623	808

(注) 「国内」は国内店(特別国際金融取引勘定を除く)の合計です。

「海外」は海外店(特別国際金融取引勘定を含む)の合計です。

また、金融再生法開示債権と保全状況は以下のとおりであります。

金融再生法開示債権は、前連結会計年度末比1,313億円減少して1兆7,263億円となりました。その結果、不良債権比率は前連結会計年度末比0.32%低下して2.27%となりました。債権区分別では、破産更生債権及びこれらに準ずる債権が115億円減少して2,482億円、危険債権が446億円減少して9,731億円、要管理債権が752億円減少して5,051億円となりました。

開示債権の保全状況は、金融再生法開示債権1兆7,263億円に対して、貸倒引当金による保全が4,477億円、担保保証等による保全が1兆342億円となり、保全率は85.84%となっております。

(単位：億円)

	前連結会計年度末	当連結会計年度末	前連結会計年度末比
破産更生債権及びこれらに準ずる債権	2,597	2,482	115
危険債権	10,176	9,731	446
要管理債権	5,804	5,051	752
合計	18,577	17,263	1,313
正常債権	698,261	742,736	44,475
総計	716,838	760,000	43,162
不良債権比率 (= /)	2.59%	2.27%	0.32%

(単位：億円)

	前連結会計年度末	当連結会計年度末	前連結会計年度末比
保全額	15,198	14,819	379
貸倒引当金	4,468	4,477	8
担保保証等	10,730	10,342	387
保全率 (= /)	81.81%	85.84%	4.03%
貸倒引当金総額を分子に算入した場合の保全率	110.46%	113.71%	3.25%
担保保証等控除後の開示債権に対する引当率 (= / (-))	56.94%	64.68%	7.74%
貸倒引当金総額を分子に算入した場合の引当率	124.75%	134.21%	9.46%

〔ご参考〕金融再生法開示債権(株式会社三井住友銀行単体)

(単位：億円)

	前事業年度末	当事業年度末	前事業年度末比
破産更生債権及びこれらに準ずる債権	1,344	1,455	111
危険債権	7,796	6,914	882
要管理債権	2,688	2,566	122
合計	11,828	10,935	893
正常債権	624,936	672,895	47,960
総計	636,764	683,830	47,066
不良債権比率 (= /)	1.86%	1.60%	0.26%
直接減額実施額	3,349	3,560	211

(単位：億円)

	前事業年度末	当事業年度末	前事業年度末比
保全額	10,638	10,129	509
貸倒引当金	3,352	3,270	82
担保保証等	7,286	6,859	427

(注) 貸倒引当金には、個別貸倒引当金及び要管理債権に対して計上している一般貸倒引当金の合計額を計上しております。

保全率 (= /)	89.93%	92.63%	2.70%
貸倒引当金総額を分子に算入した場合の保全率	119.86%	119.12%	0.74%
担保保証等控除後の開示債権に対する引当率 (= / (-))	73.79%	80.23%	6.44%
貸倒引当金総額を分子に算入した場合の引当率	151.71%	151.29%	0.42%

[次へ](#)

(2) 有価証券

有価証券は、金利動向を踏まえたオペレーション等により、前連結会計年度末比 1兆2,232億円減少して41兆3,067億円となりました。

(単位：億円)

	前連結会計年度末	当連結会計年度末	前連結会計年度末比
有価証券	425,300	413,067	12,232
国債	293,271	269,944	23,326
地方債	4,749	3,559	1,190
社債	31,557	30,150	1,407
株式	26,152	30,351	4,199
うち時価のあるもの	21,759	25,840	4,081
その他の証券	69,571	79,063	9,492

(注) 「その他の証券」には、外国債券及び外国株式が含まれております。

[ご参考]有価証券等の評価損益(株式会社三井住友銀行単体)

(単位：億円)

	前事業年度末	当事業年度末	前事業年度末比
満期保有目的の債券	679	599	80
子会社・関連会社株式	215	163	52
その他有価証券	3,890	10,407	6,517
うち株式	2,285	7,697	5,412
うち債券	1,044	953	91
その他の金銭の信託	0	0	0
合計	4,353	10,842	6,489

(3) 繰延税金資産

繰延税金資産は、税務上の繰越欠損金が減少したこと等から、前連結会計年度末比298億円減少して3,743億円となりました。

(単位：億円)

	前連結会計年度末	当連結会計年度末	前連結会計年度末比
繰延税金資産	4,040	3,743	298
繰延税金負債	539	681	143

なお、株式会社三井住友銀行単体の繰延税金資産は、前事業年度末比5億円増加して1,859億円となりました。発生要因は、不良債権処理に係るものが主であります。

〔株式会社三井住友銀行単体〕

(単位：億円)

	前事業年度末	当事業年度末	前事業年度末比
繰延税金資産	9,857	8,773	1,084
貸倒引当金	2,194	2,301	107
貸出金償却	914	1,032	118
有価証券有税償却	4,365	3,626	739
退職給付引当金	507	472	35
その他	1,877	1,342	535
評価性引当額	6,175	3,702	2,473
評価性引当額控除後繰延税金資産合計 (= -)	3,682	5,071	1,389
繰延税金負債	1,828	3,212	1,384
退職給付信託設定益	362	362	
その他有価証券評価差額金	1,286	2,648	1,362
その他	180	202	22
繰延税金資産の計上額 (= -)	1,854	1,859	5

(4) 預金

預金は、株式会社三井住友銀行におきまして、海外預金が海外での業務拡大に伴い増加したこと等から、前連結会計年度末比4兆9,533億円増加して89兆818億円となりました。また、譲渡性預金は、前連結会計年度末比3兆1,620億円増加して11兆7,557億円となりました。

(単位：億円)

	前連結会計年度末	当連結会計年度末	前連結会計年度末比
預金	841,286	890,818	49,533
うち国内個人預金(注)	431,854	443,628	11,773
うち国内法人預金(注)	340,646	353,886	13,240
譲渡性預金	85,936	117,557	31,620

(注)1. 当社国内銀行子会社の単体計数を単純合算して表示しております。

2. 当連結会計年度より、株式会社三井住友銀行の単体計数を、本支店未達勘定整理後の計数に変更しておりますので、前連結会計年度末の計数について遡及処理を行っております。

(5) 純資産の部

純資産の部合計は、8兆4,432億円となりました。

このうち株主資本は、当期純利益の計上や剰余金の配当等の結果、前連結会計年度末比6,663億円増加して5兆6,806億円となりました。内訳は、資本金2兆3,379億円、資本剰余金7,586億円、利益剰余金2兆8,115億円、自己株式2,274億円となっております。

また、その他の包括利益累計額合計は、株式相場の回復によりその他有価証券評価差額金が増加したこと等から、前連結会計年度末比4,685億円増加して6,646億円となりました。内訳は、その他有価証券評価差額金7,558億円、繰延ヘッジ損益329億円、土地再評価差額金391億円、為替換算調整勘定974億円となっております。

なお、詳細につきましては、「第5 経理の状況 1 連結財務諸表等 (1)連結財務諸表 連結株主資本等変動計算書」に記載しております。

3 キャッシュ・フローの状況の分析

「第2 事業の状況 1 業績等の概要 (2)キャッシュ・フロー」に記載しております。

4 連結自己資本比率(国際統一基準)

「第2 事業の状況 1 業績等の概要 (自己資本比率の状況)」に記載しております。

[前へ](#)

第3 【設備の状況】

1 【設備投資等の概要】

当連結会計年度中の設備投資等の概要は、次のとおりであります。

(1) 銀行業

株式会社三井住友銀行において、お客さまの利便性向上と業務の効率化推進のために事務機械等のシステム関連投資や拠点の新設・統合等を行いましたこと等により、銀行業における当連結会計年度中の設備投資の総額は1,127億円となりました。

なお、当連結会計年度中における設備の除却、売却等については、重要なものではありません。

(2) リース業

リース業における当連結会計年度中の設備投資の総額は30億円となりました。

なお、当連結会計年度中における設備の除却、売却等については、重要なものではありません。

(3) 証券業

証券業における当連結会計年度中の設備投資の総額は154億円となりました。

なお、当連結会計年度中における設備の除却、売却等については、重要なものではありません。

(4) コンシューマーファイナンス業

コンシューマーファイナンス業における当連結会計年度中の設備投資の総額は311億円となりました。

なお、当連結会計年度中における設備の除却、売却等については、重要なものではありません。

(5) その他事業

その他事業における当連結会計年度中の設備投資の総額は94億円となりました。

なお、当連結会計年度中における設備の除却、売却等については、重要なものではありません。

2 【主要な設備の状況】

当連結会計年度末における主要な設備の状況は次のとおりであります。

(1) 銀行業

(平成25年3月31日現在)

会社名	店舗名その他	所在地	設備の内容	土地		建物	動産	リース 資産	合計	従業員数 (人)	
				面積(m ²)	帳簿価額(百万円)						
(国内連結子会社) 株式会社 三井住友銀行	本店	東京都千代田区	店舗・事務所	-	-	12,747	2,981	3	15,732	2,334	
	大阪本店営業部	大阪市中央区	店舗・事務所	8,334	11,978	3,388	541	-	15,908	911	
	神戸営業部	神戸市中央区	店舗・事務所	6,433	6,159	5,758	189	2	12,109	258	
	大和センター	神奈川県大和市	事務センター	15,537	1,924	4,445	8,006	-	14,376	-	
	鯉谷センター	大阪市中央区	事務センター	4,707	2,156	5,203	3,033	-	10,394	-	
	札幌支店 ほか 5店	北海道・ 東北地区	店舗	632	1,071	512	108	-	1,692	123	
	横浜支店 ほか 121店	関東地区 (除く東京都)	店舗	35,720 (1,136)	21,460	22,217	4,020	703	48,401	2,257	
	人形町支店 ほか 193店	東京都	店舗	61,781 (5,957)	70,642	42,358	6,109	246	119,357	5,680	
	名古屋支店 ほか 38店	中部地区	店舗	12,400	8,259	8,475	1,453	811	19,000	879	
	京都支店 ほか 100店	近畿地区 (除く大阪府)	店舗	44,849 (1,797)	15,749	19,973	3,092	-	38,815	1,965	
	大阪中央支店 ほか 169店	大阪府	店舗	74,945 (2,430)	33,699	30,326	3,473	-	67,498	3,034	
	岡山支店 ほか 8店	中国・四国地区	店舗	4,441	1,948	1,509	153	-	3,611	227	
	福岡支店 ほか 10店	九州地区	店舗	7,414	4,602	2,597	254	2	7,457	308	
	ニューヨーク 支店 ほか 7店	米州地域	店舗・事務所	-	-	1,824	1,934	-	3,759	787	
	デュッセルドル フ支店 ほか 6店	欧州・中近東地 域	店舗・事務所	-	-	571	79	-	651	149	
	香港支店 ほか 12店	アジア・オセア ニア地域	店舗・事務所	-	-	1,988	1,028	-	3,016	2,068	
	社宅・寮	東京都他	社宅・寮	220,669 (1,799)	59,459	27,483	250	-	87,193	-	
	その他の施設	東京都他	事務所・ 研修所他	263,629 (3,949)	195,879	45,583	8,839	3,113	253,417	1,589	
	(国内連結子会社) 株式会社 みなと銀行	本店	神戸市中央区	店舗・事務所	1,024	1,929	1,287	19	-	3,237	470
	(国内連結子会社) 株式会社 関西アーバン銀行	本店ほか1店	大阪市中央区	店舗・事務所	-	-	430	1,344	-	1,774	736

(2) リース業

会社名	店舗名その他	所在地	設備の内容	土地		建物	動産	リース 資産	合計	従業員数 (人)
				面積(m ²)	帳簿価額(百万円)					
(国内連結子会社) 三井住友ファイナ ンス&リース 株式会社	東京本社、竹橋 オフィス 及び大阪本社	東京都港区、東 京都千代田区及 び大阪市中央区	店舗・事務所	-	-	505	190	66	761	1,272

(3) 証券業

会社名	店舗名その他	所在地	設備の内容	土地		建物	動産	リース 資産	合計	従業員数 (人)
				面積(m ²)	帳簿価額(百万円)					
(国内連結子会社) SMBC日興証券株式 会社	本店及び本店分 室	東京都千代田区 他	店舗・事務所	566	1,010	3,754	1,051	-	5,815	3,179
(国内連結子会社) SMBCフレンド証券 株式会社	本店	東京都中央区	店舗・事務所	-	-	254	481	-	736	391

(4) コンシューマーファイナンス業

会社名	店舗名その他	所在地	設備の内容	土地		建物	動産	リース 資産	合計	従業員数 (人)
				面積(m ²)	帳簿価額(百万円)					
(国内連結子会社) 三井住友カード 株式会社	東京本社及び 大阪本社	東京都港区及び 大阪市中央区他	店舗・事務所	-	-	-	2,992	-	2,992	2,302
(国内連結子会社) 株式会社 セディナ	本店及び 東京本社	名古屋市中区及 び東京都港区	店舗・事務所	-	-	243	140	221	605	774
(国内連結子会社) SMBCコンシュー マーファイナンス 株式会社	本社	東京都千代田区	店舗・事務所	-	-	1	470	-	472	853

(5) その他事業

会社名	店舗名その他	所在地	設備の内容	土地		建物	動産	リース 資産	合計	従業員数 (人)
				面積(m ²)	帳簿価額(百万円)					
(国内連結子会社) 株式会社 日本総合研究所	東京本社及び 大阪本社	東京都品川区及 び大阪市西区	店舗・事務所	-	-	2,822	4,466	-	7,288	1,876

(注) 1 「土地」の「面積」欄の()内は借地の面積(内書き)であり、その年間賃借料は建物も含め、79,059百万円であります。

2 動産は、事務機械27,451百万円、その他29,256百万円であります。

3 株式会社三井住友銀行の両替業務を主体とした秋葉原外貨両替コーナー、池袋外貨両替コーナー、品川外貨両替コーナー、渋谷外貨両替コーナー、新宿外貨両替コーナー、新宿西口外貨両替コーナー、東京駅サピアタワー外貨両替コーナー、日比谷シャンテ外貨両替コーナー、二子玉川外貨両替コーナー、町田外貨両替コーナー、有楽町マリオン外貨両替コーナー、横浜外貨両替コーナー、成田空港外貨両替コーナー、成田空港第二外貨両替コーナー、梅田外貨両替コーナー、難波外貨両替コーナー、関西国際空港外貨両替コーナー、関西国際空港第二外貨両替コーナー、関西国際空港第三外貨両替コーナー、三宮外貨両替コーナー、四条外貨両替コーナー、名古屋ミッドランドスクエア外貨両替コーナー、羽田空港外貨両替コーナー、店舗外現金自動設備40,416か所、海外駐在員事務所8か所、代理店4店は上記に含めて記載しております。

4 上記には、連結会社以外に貸与している土地、建物が含まれており、その主な内容は次のとおりであります。

関東地区(除く東京都)	土地	2,939百万円(6,448m ²)、建物	301百万円
東京都	土地	11,565百万円(8,988m ²)、建物	489百万円
中部地区	土地	538百万円(1,111m ²)	
近畿地区(除く大阪府)	土地	1,338百万円(3,593m ²)	
大阪府	土地	4,786百万円(13,639m ²)、建物	309百万円
九州地区		建物	11百万円

5 上記のほか、株式会社三井住友銀行は、ソフトウェア資産159,478百万円を所有しております。

6 上記のほか、主な賃借設備は次のとおりであります。

会社名	店舗名その他	所在地	設備の内容	年間賃借料 (百万円)
株式会社三井住友銀行	大和センター及び 鰻谷センター	神奈川県大和市及び 大阪市中央区	電算機等	3,427

3 【設備の新設、除却等の計画】

当連結会計年度末において計画中である重要な設備の新設・改修、除却・売却は次のとおりであります。

(1) 銀行業

新設、改修等

会社名	店舗名 その他	所在地	区分	設備の内容	投資予定額 (百万円)		資金調達 方法	着手年月	完了予定 年月
					総額	既支払額			
(国内連結子会社) 株式会社 三井住友銀行			新築・ 改修等	店舗・ 事務所等	97,000	11,186	自己資金	平成23年 2月	
			新築・ 改修等	事務機械	19,500		自己資金		
			新築・ 改修等	ソフト ウェア	63,500		自己資金		

(注) 1 上記設備計画の記載金額には、消費税及び地方消費税を含んでおりません。

2 店舗・事務所等の新設・改修等には本店東館建替えを含めており、平成27年2月までに完了予定であります。

その他店舗・事務所等の新設・改修等は平成26年3月までに完了予定であります。

3 事務機器の主なものは平成26年3月までに設置予定であります。

4 ソフトウェアの主なものは平成26年3月までに投資完了予定であります。

(2) リース業

重要なものはありません。

(3) 証券業

重要なものはありません。

(4) コンシューマーファイナンス業

重要なものはありません。

(5) その他事業

重要なものはありません。

第4 【提出会社の状況】

1 【株式等の状況】

(1) 【株式の総数等】

【株式の総数】

種類	発行可能株式総数(株)
普通株式	3,000,000,000
第五種優先株式	167,000
第六種優先株式	70,001
第七種優先株式	167,000
第八種優先株式	115,000
第九種優先株式	115,000
計	3,000,634,001

(注) 平成25年6月27日開催の定時株主総会において定款の一部を変更し、当社の発行可能株式総数は、3,000,564,000株とする旨及び当社の発行可能種類株式総数は、普通株式が3,000,000,000株、第五種優先株式が167,000株、第七種優先株式が167,000株、第八種優先株式が115,000株、第九種優先株式が115,000株とする旨を定めております。

【発行済株式】

種類	事業年度末現在 発行数(株) (平成25年3月31日)	提出日現在 発行数(株) (平成25年6月28日)	上場金融商品取引所 名又は登録認可金融 商品取引業協会名	内容
普通株式	1,414,055,625	同左	東京証券取引所 (市場第一部) 大阪証券取引所 (市場第一部) 名古屋証券取引所 (市場第一部) ニューヨーク証券 取引所(注)1	完全議決権株式であり、権利内容に何ら限定のない当社における標準となる株式 (注)2,3
計	1,414,055,625	同左		

- (注) 1 米国預託証券(ADR)をニューヨーク証券取引所に上場しております。
 2 提出日現在の発行数には、平成25年6月1日から有価証券報告書を提出する日までの新株予約権の行使により発行された株式数は含まれておりません。
 3 単元株式数は100株であります。

(2) 【新株予約権等の状況】

平成22年 7月28日取締役会決議		
	事業年度末現在 (平成25年 3月31日)	提出日の前月末現在 (平成25年 5月31日)
新株予約権の数	990個	同左
新株予約権のうち自己新株予約権の数		
新株予約権の目的となる株式の種類	普通株式	同左
新株予約権の目的となる株式の数	99,000株	同左
新株予約権の行使時の払込金額	株式 1株当たりの払込金額を1円とし、これに各新株予約権の目的である株式の数を乗じた額	同左
新株予約権の行使期間	平成22年 8月13日から 平成52年 8月12日まで	同左
新株予約権の行使により株式を発行する場合の株式の発行価格及び資本組入額	発行価格 1株当たり2,216円 資本組入額 1株当たり1,108円	同左
新株予約権の行使の条件	<p>新株予約権者は、新株予約権の行使期間内において、当社及び株式会社三井住友銀行の取締役、監査役及び執行役員のいずれの地位をも喪失した時点(以下、「権利行使開始日」という)以降、新株予約権を行使できる。ただし、この場合、新株予約権者は、権利行使開始日から20年を経過する日までの間に限り新株予約権を行使することができる。</p> <p>上記に関わらず、新株予約権者は、以下のア、イに定める場合(ただし、イについては、下記「組織再編成行為に伴う新株予約権の交付に関する事項」に従って新株予約権者に会社法第236条第1項第8号のイからホまでに掲げる株式会社(以下、「再編対象会社」という)の新株予約権が交付される旨が合併契約、株式交換契約もしくは株式移転計画において定められている場合を除く)にはそれぞれに定める期間内に限り新株予約権を行使できる。</p> <p>ア新株予約権者が平成51年 8月12日に至るまでに権利行使開始日を迎えなかった場合 平成51年 8月13日から平成52年 8月12日</p> <p>イ当社が消滅会社となる合併契約承認の議案または当社が完全子会社となる株式交換契約もしくは株式移転計画承認の議案につき株主総会で承認された場合(株主総会決議が不要な場合は、取締役会決議がなされた場合) 当該承認日の翌日から15日間</p>	同左
新株予約権の譲渡に関する事項	新株予約権の譲渡については、当社取締役会の承認を要する。	同左
代用払込みに関する事項		

平成22年 7 月28日取締役会決議		
	事業年度末現在 (平成25年 3 月31日)	提出日の前月末現在 (平成25年 5 月31日)
組織再編成行為に伴う新株予約権の交付に関する事項	<p>当社が、合併(当社が合併により消滅する場合に限る)、吸収分割もしくは新設分割(それぞれ当社が分割会社となる場合に限る)または株式交換もしくは株式移転(それぞれ当社が完全子会社となる場合に限る)(以上を総称して以下、「組織再編行為」という)をする場合には、組織再編行為の効力発生日(吸収合併につき吸収合併がその効力を生ずる日、新設合併につき新設合併設立株式会社の成立の日、吸収分割につき吸収分割がその効力を生ずる日、新設分割につき新設分割設立株式会社の成立の日、株式交換につき株式交換がその効力を生ずる日及び株式移転につき株式移転設立完全親会社の成立の日をいう、以下同じ)の直前において残存する新株予約権(以下、「残存新株予約権」という)を保有する新株予約権者に対し、それぞれの場合につき、再編対象会社の新株予約権をそれぞれ交付することとする。ただし、以下の各号に沿って再編対象会社の新株予約権を交付する旨を、吸収合併契約、新設合併契約、吸収分割契約、新設分割計画、株式交換契約または株式移転計画において定めることを条件とする。</p> <p>交付する再編対象会社の新株予約権の数</p> <p>新株予約権者が保有する残存新株予約権の数と同一の数をそれぞれ交付する。</p> <p>新株予約権の目的である再編対象会社の株式の種類</p> <p>再編対象会社の普通株式とする。</p> <p>新株予約権の目的である再編対象会社の株式の数</p> <p>組織再編行為の条件等を勘案の上、(注)1に準じて決定する。</p> <p>新株予約権の行使に際して出資される財産の価額</p> <p>交付される各新株予約権の行使に際して出資される財産の価額は、以下に定められる再編後行使価額に上記に従って決定される当該新株予約権の目的である再編対象会社の株式の数を乗じて得られる金額とする。再編後行使価額は、交付される各新株予約権を行使することにより交付を受けることができる再編対象会社の株式1株当たり1円とする。</p>	同左

平成22年 7月28日取締役会決議

	事業年度末現在 (平成25年 3月31日)	提出日の前月末現在 (平成25年 5月31日)
	<p>新株予約権を行使することができる期間 上記「新株予約権の行使期間」に定める新株予約権を行使することができる期間の開始日と組織再編行為の効力発生日のうちいずれか遅い日から、上記「新株予約権の行使期間」に定める新株予約権を行使することができる期間の満了日までとする。 新株予約権の行使により株式を発行する場合における増加する資本金及び資本準備金に関する事項 (注) 2 に準じて決定する。 譲渡による新株予約権の取得の制限 譲渡による新株予約権の取得については、再編対象会社の取締役会の決議による承認を要する。 新株予約権の取得条項 (注) 3 に準じて決定する。 その他の新株予約権の行使の条件 上記「新株予約権の行使の条件」に準じて決定する。</p>	

- (注) 1 新株予約権の目的である株式の種類は当社普通株式とし、各新株予約権の目的である株式の数(以下、「付与株式数」という)は100株とする。ただし、新株予約権を割り当てる日(以下、「割当日」という)以降、当社が当社普通株式の株式分割(当社普通株式の無償割当てを含む。以下、株式分割の記載につき同じ)または株式併合を行う場合には、次の算式により付与株式数の調整を行い、調整の結果生じる1株未満の端数は、これを切り捨てる。
調整後付与株式数 = 調整前付与株式数 × 株式分割または株式併合の比率
調整後付与株式数は、株式分割の場合は、当該株式分割の基準日の翌日(基準日を定めないときはその効力発生日)以降、株式併合の場合は、その効力発生日以降、これを適用する。ただし、剰余金の額を減少して資本金または準備金を増加する議案が株主総会において承認されることを条件として株式分割が行われる場合で、当該株主総会の終結の日以前の日を株式分割のための基準日とする場合は、調整後付与株式数は、当該株主総会の終結の日の翌日以降、当該基準日の翌日に遡及してこれを適用する。
また、割当日以降、当社が合併または会社分割を行う場合その他これらの場合に準じて付与株式数の調整を必要とする場合には、当社は、合理的な範囲で付与株式数を適切に調整することができる。
- 2 (1) 新株予約権の行使により株式を発行する場合における増加する資本金の額は、会社計算規則第17条第1項に従い算出される資本金等増加限度額の2分の1の金額とし、計算の結果生じる1円未満の端数は、これを切り上げる。
(2) 新株予約権の行使により株式を発行する場合における増加する資本準備金の額は、上記(1)記載の資本金等増加限度額から上記(1)に定める増加する資本金の額を減じた額とする。
- 3 以下の(1)、(2)、(3)、(4)または(5)の議案につき当社株主総会で承認された場合(株主総会決議が不要の場合は、当社取締役会の決議がなされた場合)は、当社取締役会が別途定める日に、当社は無償で新株予約権を取得することができる。
- (1) 当社が消滅会社となる合併契約承認の議案
(2) 当社が分割会社となる分割契約もしくは分割計画承認の議案
(3) 当社が完全子会社となる株式交換契約もしくは株式移転計画承認の議案
(4) 当社の発行する全部の株式の内容として譲渡による当該株式の取得について当社の承認を要することについての定めを設ける定款の変更承認の議案
(5) 新株予約権の目的である種類の株式の内容として譲渡による当該種類の株式の取得について当社の承認を要することもしくは当該種類の株式について当社が株主総会の決議によってその全部を取得することについての定めを設ける定款の変更承認の議案

平成23年 7月29日取締役会決議		
	事業年度末現在 (平成25年 3月31日)	提出日の前月末現在 (平成25年 5月31日)
新株予約権の数	2,627個	同左
新株予約権のうち自己新株予約権の数		
新株予約権の目的となる株式の種類	普通株式	同左
新株予約権の目的となる株式の数	262,700株	同左
新株予約権の行使時の払込金額	株式1株当たりの払込金額を1円とし、これに各新株予約権の目的である株式の数に乗じた額	同左
新株予約権の行使期間	平成23年 8月16日から 平成53年 8月15日まで	同左
新株予約権の行使により株式を発行する場合の株式の発行価格及び資本組入額	発行価格 1株当たり1,873円 資本組入額 1株当たり 937円	同左
新株予約権の行使の条件	<p>新株予約権者は、新株予約権の行使期間内において、当社及び株式会社三井住友銀行の取締役、監査役及び執行役員のいずれの地位をも喪失した時点(以下、「権利行使開始日」という)以降、新株予約権を行使できる。ただし、この場合、新株予約権者は、権利行使開始日から20年を経過する日までの間に限り新株予約権を行使することができる。</p> <p>上記に関わらず、新株予約権者は、以下のア、イに定める場合(ただし、イについては、下記「組織再編成行為に伴う新株予約権の交付に関する事項」に従って新株予約権者に会社法第236条第1項第8号のイからホまでに掲げる株式会社(以下、「再編対象会社」という)の新株予約権が交付される旨が合併契約、株式交換契約もしくは株式移転計画において定められている場合を除く)にはそれぞれに定める期間内に限り新株予約権を行使できる。</p> <p>ア新株予約権者が平成52年 8月15日に至るまでに権利行使開始日を迎えなかった場合 平成52年 8月16日から平成53年 8月15日</p> <p>イ当社が消滅会社となる合併契約承認の議案または当社が完全子会社となる株式交換契約もしくは株式移転計画承認の議案につき株主総会で承認された場合(株主総会決議が不要な場合は、取締役会決議がなされた場合) 当該承認日の翌日から15日間</p>	同左
新株予約権の譲渡に関する事項	新株予約権の譲渡については、当社取締役会の承認を要する。	同左
代用払込みに関する事項		

平成23年7月29日取締役会決議

	事業年度末現在 (平成25年3月31日)	提出日の前月末現在 (平成25年5月31日)
組織再編成行為に伴う新株予約権の交付に関する事項	<p>当社が、合併(当社が合併により消滅する場合に限る)、吸収分割もしくは新設分割(それぞれ当社が分割会社となる場合に限る)または株式交換もしくは株式移転(それぞれ当社が完全子会社となる場合に限る)(以上を総称して以下、「組織再編行為」という)をする場合には、組織再編行為の効力発生日(吸収合併につき吸収合併がその効力を生ずる日、新設合併につき新設合併設立株式会社の成立の日、吸収分割につき吸収分割がその効力を生ずる日、新設分割につき新設分割設立株式会社の成立の日、株式交換につき株式交換がその効力を生ずる日及び株式移転につき株式移転設立完全親会社の成立の日をいう。以下同じ)の直前において残存する新株予約権(以下、「残存新株予約権」という)を保有する新株予約権者に対し、それぞれの場合につき、再編対象会社の新株予約権をそれぞれ交付することとする。ただし、以下の各号に沿って再編対象会社の新株予約権を交付する旨を、吸収合併契約、新設合併契約、吸収分割契約、新設分割計画、株式交換契約または株式移転計画において定めることを条件とする。</p> <p>交付する再編対象会社の新株予約権の数 新株予約権者が保有する残存新株予約権の数と同一の数をそれぞれ交付する。</p> <p>新株予約権の目的である再編対象会社の株式の種類 再編対象会社の普通株式とする。</p> <p>新株予約権の目的である再編対象会社の株式の数 組織再編行為の条件等を勘案の上、(注)1に準じて決定する。</p> <p>新株予約権の行使に際して出資される財産の価額 交付される各新株予約権の行使に際して出資される財産の価額は、以下に定められる再編後行使価額に上記に従って決定される当該新株予約権の目的である再編対象会社の株式の数を乗じて得られる金額とする。再編後行使価額は、交付される各新株予約権を行使することにより交付を受けることができる再編対象会社の株式1株当たり1円とする。</p>	同左

平成23年7月29日取締役会決議

	事業年度末現在 (平成25年3月31日)	提出日の前月末現在 (平成25年5月31日)
	<p>新株予約権を行使することができる期間 上記「新株予約権の行使期間」に定める新株予約権を行使することができる期間の開始日と組織再編行為の効力発生日のうちいずれか遅い日から、上記「新株予約権の行使期間」に定める新株予約権を行使することができる期間の満了日までとする。</p> <p>新株予約権の行使により株式を発行する場合における増加する資本金及び資本準備金に関する事項 (注)2に準じて決定する。 譲渡による新株予約権の取得の制限 譲渡による新株予約権の取得については、再編対象会社の取締役会の決議による承認を要する。 新株予約権の取得条項 (注)3に準じて決定する。 その他の新株予約権の行使の条件 上記「新株予約権の行使の条件」に準じて決定する。</p>	

- (注) 1 新株予約権の目的である株式の種類は当社普通株式とし、各新株予約権の目的である株式の数(以下、「付与株式数」という)は100株とする。ただし、新株予約権を割り当てる日(以下、「割当日」という)以降、当社が当社普通株式の株式分割(当社普通株式の無償割当てを含む。以下、株式分割の記載につき同じ)または株式併合を行う場合には、次の算式により付与株式数の調整を行い、調整の結果生じる1株未満の端数は、これを切り捨てる。
- 調整後付与株式数 = 調整前付与株式数 × 株式分割または株式併合の比率
- 調整後付与株式数は、株式分割の場合は、当該株式分割の基準日の翌日(基準日を定めないときはその効力発生日)以降、株式併合の場合は、その効力発生日以降、これを適用する。ただし、剰余金の額を減少して資本金または準備金を増加する議案が株主総会において承認されることを条件として株式分割が行われる場合で、当該株主総会の終結の日以前の日を株式分割のための基準日とする場合は、調整後付与株式数は、当該株主総会の終結の日の翌日以降、当該基準日の翌日に遡及してこれを適用する。
- また、割当日以降、当社が合併または会社分割を行う場合その他これらの場合に準じて付与株式数の調整を必要とする場合には、当社は、合理的な範囲で付与株式数を適切に調整することができる。
- 2 (1) 新株予約権の行使により株式を発行する場合における増加する資本金の額は、会社計算規則第17条第1項に従い算出される資本金等増加限度額の2分の1の金額とし、計算の結果生じる1円未満の端数は、これを切り上げる。
- (2) 新株予約権の行使により株式を発行する場合における増加する資本準備金の額は、上記(1)記載の資本金等増加限度額から上記(1)に定める増加する資本金の額を減じた額とする。
- 3 以下の(1)、(2)、(3)、(4)または(5)の議案につき当社株主総会で承認された場合(株主総会決議が不要の場合は、当社取締役会の決議がなされた場合)は、当社取締役会が別途定める日に、当社は無償で新株予約権を取得することができる。
- (1) 当社が消滅会社となる合併契約承認の議案
- (2) 当社が分割会社となる分割契約もしくは分割計画承認の議案
- (3) 当社が完全子会社となる株式交換契約もしくは株式移転計画承認の議案
- (4) 当社の発行する全部の株式の内容として譲渡による当該株式の取得について当社の承認を要することについての定めを設ける定款の変更承認の議案
- (5) 新株予約権の目的である種類の株式の内容として譲渡による当該種類の株式の取得について当社の承認を要することもしくは当該種類の株式について当社が株主総会の決議によってその全部を取得することについての定めを設ける定款の変更承認の議案

平成24年 7月30日取締役会決議		
	事業年度末現在 (平成25年 3月31日)	提出日の前月末現在 (平成25年 5月31日)
新株予約権の数	2,794個	2,771個
新株予約権のうち自己新株予約権の数		
新株予約権の目的となる株式の種類	普通株式	同左
新株予約権の目的となる株式の数	279,400株	277,100株
新株予約権の行使時の払込金額	株式1株当たりの払込金額を1円とし、これに各新株予約権の目的である株式の数に乗じた額	同左
新株予約権の行使期間	平成24年 8月15日から 平成54年 8月14日まで	同左
新株予約権の行使により株式を発行する場合の株式の発行価格及び資本組入額	発行価格 1株当たり2,043円 資本組入額 1株当たり1,022円	同左
新株予約権の行使の条件	<p>新株予約権者は、新株予約権の行使期間内において、当社及び株式会社三井住友銀行の取締役、監査役及び執行役員のいずれの地位をも喪失した時点(以下、「権利行使開始日」という)以降、新株予約権を行使できる。ただし、この場合、新株予約権者は、権利行使開始日から20年を経過する日までの間に限り新株予約権を行使することができる。</p> <p>上記に関わらず、新株予約権者は、以下のア、イに定める場合(ただし、イについては、下記「組織再編成行為に伴う新株予約権の交付に関する事項」に従って新株予約権者に会社法第236条第1項第8号のイからホまでに掲げる株式会社(以下、「再編対象会社」という)の新株予約権が交付される旨が合併契約、株式交換契約もしくは株式移転計画において定められている場合を除く)にはそれぞれに定める期間内に限り新株予約権を行使できる。</p> <p>ア新株予約権者が平成53年 8月14日に至るまでに権利行使開始日を迎えなかった場合 平成53年 8月15日から平成54年 8月14日</p> <p>イ当社が消滅会社となる合併契約承認の議案または当社が完全子会社となる株式交換契約もしくは株式移転計画承認の議案につき株主総会で承認された場合(株主総会決議が不要な場合は、取締役会決議がなされた場合) 当該承認日の翌日から15日間</p>	同左
新株予約権の譲渡に関する事項	新株予約権の譲渡については、当社取締役会の承認を要する。	同左
代用払込みに関する事項		

平成24年7月30日取締役会決議

	事業年度末現在 (平成25年3月31日)	提出日の前月末現在 (平成25年5月31日)
組織再編成行為に伴う新株予約権の交付に関する事項	<p>当社が、合併(当社が合併により消滅する場合に限る)、吸収分割もしくは新設分割(それぞれ当社が分割会社となる場合に限る)または株式交換もしくは株式移転(それぞれ当社が完全子会社となる場合に限る)(以上を総称して以下、「組織再編行為」という)をする場合には、組織再編行為の効力発生日(吸収合併につき吸収合併がその効力を生ずる日、新設合併につき新設合併設立株式会社の成立の日、吸収分割につき吸収分割がその効力を生ずる日、新設分割につき新設分割設立株式会社の成立の日、株式交換につき株式交換がその効力を生ずる日及び株式移転につき株式移転設立完全親会社の成立の日をいう。以下同じ)の直前において残存する新株予約権(以下、「残存新株予約権」という)を保有する新株予約権者に対し、それぞれの場合につき、再編対象会社の新株予約権をそれぞれ交付することとする。ただし、以下の各号に沿って再編対象会社の新株予約権を交付する旨を、吸収合併契約、新設合併契約、吸収分割契約、新設分割計画、株式交換契約または株式移転計画において定めることを条件とする。</p> <p>交付する再編対象会社の新株予約権の数 新株予約権者が保有する残存新株予約権の数と同一の数をそれぞれ交付する。</p> <p>新株予約権の目的である再編対象会社の株式の種類 再編対象会社の普通株式とする。</p> <p>新株予約権の目的である再編対象会社の株式の数 組織再編行為の条件等を勘案の上、(注)1に準じて決定する。</p> <p>新株予約権の行使に際して出資される財産の価額 交付される各新株予約権の行使に際して出資される財産の価額は、以下に定められる再編後行使価額に上記に従って決定される当該新株予約権の目的である再編対象会社の株式の数を乗じて得られる金額とする。再編後行使価額は、交付される各新株予約権を行使することにより交付を受けることができる再編対象会社の株式1株当たり1円とする。</p>	同左

平成24年7月30日取締役会決議

	事業年度末現在 (平成25年3月31日)	提出日の前月末現在 (平成25年5月31日)
	<p>新株予約権を行使することができる期間 上記「新株予約権の行使期間」に定める新株予約権を行使することができる期間の開始日と組織再編行為の効力発生日のうちいずれか遅い日から、上記「新株予約権の行使期間」に定める新株予約権を行使することができる期間の満了日までとする。 新株予約権の行使により株式を発行する場合における増加する資本金及び資本準備金に関する事項 (注)2に準じて決定する。 譲渡による新株予約権の取得の制限 譲渡による新株予約権の取得については、再編対象会社の取締役会の決議による承認を要する。 新株予約権の取得条項 (注)3に準じて決定する。 その他の新株予約権の行使の条件 上記「新株予約権の行使の条件」に準じて決定する。</p>	

- (注) 1 新株予約権の目的である株式の種類は当社普通株式とし、各新株予約権の目的である株式の数(以下、「付与株式数」という)は100株とする。ただし、新株予約権を割り当てる日(以下、「割当日」という)以降、当社が当社普通株式の株式分割(当社普通株式の無償割当てを含む。以下、株式分割の記載につき同じ)または株式併合を行う場合には、次の算式により付与株式数の調整を行い、調整の結果生じる1株未満の端数は、これを切り捨てる。
調整後付与株式数 = 調整前付与株式数 × 株式分割または株式併合の比率
調整後付与株式数は、株式分割の場合は、当該株式分割の基準日の翌日(基準日を定めないときはその効力発生日)以降、株式併合の場合は、その効力発生日以降、これを適用する。ただし、剰余金の額を減少して資本金または準備金を増加する議案が株主総会において承認されることを条件として株式分割が行われる場合で、当該株主総会の終結の日以前の日を株式分割のための基準日とする場合は、調整後付与株式数は、当該株主総会の終結の日の翌日以降、当該基準日の翌日に遡及してこれを適用する。
また、割当日以降、当社が合併または会社分割を行う場合その他これらの場合に準じて付与株式数の調整を必要とする場合には、当社は、合理的な範囲で付与株式数を適切に調整することができる。
- 2 (1) 新株予約権の行使により株式を発行する場合における増加する資本金の額は、会社計算規則第17条第1項に従い算出される資本金等増加限度額の2分の1の金額とし、計算の結果生じる1円未満の端数は、これを切り上げる。
(2) 新株予約権の行使により株式を発行する場合における増加する資本準備金の額は、上記(1)記載の資本金等増加限度額から上記(1)に定める増加する資本金の額を減じた額とする。
- 3 以下の(1)、(2)、(3)、(4)または(5)の議案につき当社株主総会で承認された場合(株主総会決議が不要の場合は、当社取締役会の決議がなされた場合)は、当社取締役会が別途定める日に、当社は無償で新株予約権を取得することができる。
- (1) 当社が消滅会社となる合併契約承認の議案
(2) 当社が分割会社となる分割契約もしくは分割計画承認の議案
(3) 当社が完全子会社となる株式交換契約もしくは株式移転計画承認の議案
(4) 当社の発行する全部の株式の内容として譲渡による当該株式の取得について当社の承認を要することについての定めを設ける定款の変更承認の議案
(5) 新株予約権の目的である種類の株式の内容として譲渡による当該種類の株式の取得について当社の承認を要することもしくは当該種類の株式について当社が株主総会の決議によってその全部を取得することについての定めを設ける定款の変更承認の議案

(3) 【行使価額修正条項付新株予約権付社債券等の行使状況等】

該当ありません。

(4) 【ライツプランの内容】

該当ありません。

(5) 【発行済株式総数、資本金等の推移】

年月日	発行済株式 総数増減数 (株)	発行済株式 総数残高 (株)	資本金増減額 (千円)	資本金残高 (千円)	資本準備金 増減額 (千円)	資本準備金 残高 (千円)
平成20年4月30日 (注) 1	157,151	8,010,905.77		1,420,877,175		642,355,545
平成20年5月16日 (注) 2	16,700	7,994,205.77		1,420,877,175		642,355,545
平成21年1月4日 (注) 3	781,189,672.23	789,183,878		1,420,877,175		642,355,545
平成21年6月22日 (注) 4	219,700,000	1,008,883,878	413,695,100	1,834,572,275	413,695,100	1,056,050,645
平成21年7月27日 (注) 5	8,931,300	1,017,815,178	16,817,637	1,851,389,912	16,817,637	1,072,868,283
平成22年1月27日 (注) 6	340,000,000	1,357,815,178	459,477,700	2,310,867,612	459,477,700	1,532,345,983
平成22年1月28日 (注) 7	36,343,848	1,394,159,026		2,310,867,612		1,532,345,983
平成22年2月8日 (注) 8	33,400	1,394,125,626		2,310,867,612		1,532,345,983
平成22年2月10日 (注) 9	20,000,000	1,414,125,626	27,028,100	2,337,895,712	27,028,100	1,559,374,083
平成23年4月1日 (注)10	70,001	1,414,055,625		2,337,895,712		1,559,374,083

(注) 1 第5回第四種優先株式、第6回第四種優先株式、第7回第四種優先株式及び第8回第四種優先株式の全株式につき取得請求権が行使されたことに伴い、普通株式が157,151株増加いたしました。

2 第5回第四種優先株式、第6回第四種優先株式、第7回第四種優先株式及び第8回第四種優先株式の全株式を消却したことに伴い、第四種優先株式が16,700株減少いたしました。

3 普通株式1株につき100株の株式分割を実施したことに伴い、普通株式が781,189,672.23株増加いたしました。

4 有償一般募集 普通株式 発行価額 3,766円 資本組入額 1,883円

5 有償第三者割当 普通株式 発行価額 3,766円 資本組入額 1,883円

6 有償一般募集 普通株式 発行価額 2,702.81円 資本組入額 1,351.405円

7 第1回第四種優先株式、第2回第四種優先株式、第3回第四種優先株式、第4回第四種優先株式、第9回第四種優先株式、第10回第四種優先株式、第11回第四種優先株式及び第12回第四種優先株式の全株式につき取得請求権が行使されたことに伴い、普通株式が36,343,848株増加いたしました。

8 第1回第四種優先株式、第2回第四種優先株式、第3回第四種優先株式、第4回第四種優先株式、第9回第四種優先株式、第10回第四種優先株式、第11回第四種優先株式及び第12回第四種優先株式の全株式を消却したことに伴い、第四種優先株式が33,400株減少いたしました。

9 有償第三者割当 普通株式 発行価額 2,702.81円 資本組入額 1,351.405円

10 第1回第六種優先株式の全株式につき取得及び消却を実施したことに伴い、第六種優先株式が70,001株減少いたしました。

(6) 【所有者別状況】

(平成25年3月31日現在)

区分	株式の状況(1単元の株式数100株)								単元未満株式の状況(株)
	政府及び地方公共団体	金融機関	金融商品取引業者	その他の法人	外国法人等		個人その他	計	
					個人以外	個人			
株主数(人)	7	363	91	8,121	913	245	313,967	323,707	
所有株式数(単元)	4,774	4,250,090	635,587	1,441,645	5,918,516	3,822	1,861,061	14,115,495	2,506,125
所有株式数の割合(%)	0.03	30.11	4.50	10.21	41.93	0.03	13.19	100.00	

- (注) 1 自己株式3,860,472株は「個人その他」に38,604単元、「単元未満株式の状況」に72株含まれております。
- 2 「その他の法人」及び「単元未満株式の状況」の欄には、株式会社証券保管振替機構名義の株式が、それぞれ30単元及び48株含まれております。
- 3 「単元未満株式の状況」の欄には、株主名簿上は株式会社三井住友銀行名義となっておりますが、実質的に保有していない株式が60株含まれております。

(7) 【大株主の状況】

(平成25年3月31日現在)

氏名又は名称	住所	所有株式数 (株)	発行済株式総数に対する 所有株式数の割合(%)
日本トラスティ・サービス信託銀行株式会社(信託口)	東京都中央区晴海一丁目8番11号	76,570,818	5.41
日本マスタートラスト信託銀行株式会社(信託口)	東京都港区浜松町二丁目11番3号	70,319,200	4.97
株式会社三井住友銀行	東京都千代田区丸の内一丁目1番2号	56,160,924	3.97
SSBT OD05 OMNIBUS ACCOUNT - TREATY CLIENTS (常任代理人 香港上海銀行 東京支店)	338 PITT STREET SYDNEY NSW 2000AUSTRALIA (東京都中央区日本橋三丁目11番1号)	38,096,284	2.69
日本トラスティ・サービス信託銀行株式会社(信託口9)	東京都中央区晴海一丁目8番11号	27,142,700	1.91
STATE STREET BANK AND TRUST COMPANY 505225 (常任代理人 株式会社みずほコーポレート銀行 決済営業部)	P.O.BOX 351 BOSTON MASSACHUSETTS 02101 U.S.A. (東京都中央区月島四丁目16番13号)	22,957,272	1.62
MELLON BANK, N.A. AS AGENT FOR ITS CLIENT MELLON OMNIBUS US PENSION (常任代理人 株式会社みずほコーポレート銀行 決済営業部)	ONE BOSTON PLACE BOSTON, MA 02108 (東京都中央区月島四丁目16番13号)	17,660,849	1.24
野村證券株式会社自己振替口	東京都中央区日本橋1丁目9番1号	17,347,000	1.22
THE BANK OF NEW YORK, TREATY JASDEC ACCOUNT (常任代理人 株式会社三菱東京UFJ銀行)	AVENUE DES ARTS, 35 KUNSTLAAN, 1040 BRUSSELS, BELGIUM (東京都千代田区丸の内二丁目7番1号)	14,973,601	1.05
NATSCUMCO (常任代理人 株式会社三井住友銀行)	111 WALL STREET NEW YORK, NEW YORK 10015 (東京都千代田区大手町一丁目2番3号)	14,283,505	1.01
計		355,512,153	25.14

(注) 1 株式会社三井住友銀行が所有している普通株式につきましては、会社法施行規則第67条の規定により議決権の行使が制限されております。また、同行が所有している普通株式には、株主名簿上は同行名簿となっておりますが、実質的に保有していない株式が60株含まれております。

- 2 三井住友信託銀行株式会社から平成25年2月21日付で株券等の大量保有の状況に関する変更報告書の提出があり、三井住友信託銀行株式会社他2名が平成25年2月15日現在で以下の普通株式を保有している旨の報告を受けましたが、当社として当事業年度末日における実質所有株式数の確認ができないため、上記大株主の状況には含めておりません。

なお、変更報告書の内容は次のとおりであります。

大量保有者名	三井住友信託銀行株式会社 (他共同保有者2名)
保有株券等の数	70,423,800株(共同保有者分を含む)
株券等保有割合	4.98%

- 3 野村證券株式会社から平成24年10月22日付で株券等の大量保有の状況に関する変更報告書及び平成24年10月23日付で当該報告書に対する訂正報告書の提出があり、野村證券株式会社他2名が平成24年10月15日現在

で以下の普通株式を保有している旨の報告を受けましたが、当社として当事業年度末日における実質所有株式数の確認ができないため、上記大株主の状況には含めておりません。

なお、変更報告書の内容は次のとおりであります。

大量保有者名	野村證券株式会社 (他共同保有者2名)
保有株券等の数	42,463,537株(共同保有者分を含む)
株券等保有割合	3.00%

(8) 【議決権の状況】

【発行済株式】

(平成25年3月31日現在)

区分	株式数(株)	議決権の数(個)	内容
無議決権株式			
議決権制限株式(自己株式等)			
議決権制限株式(その他)			
完全議決権株式(自己株式等)	(自己保有株式) 普通株式 3,860,400 (相互保有株式) 普通株式 56,319,000		権利内容に何ら限定のない当社における標準となる株式
完全議決権株式(その他)	普通株式 1,351,370,100	13,513,701	権利内容に何ら限定のない当社における標準となる株式 (注) 1
単元未満株式	普通株式 2,506,125		権利内容に何ら限定のない当社における標準となる株式 (注) 2, 3
発行済株式総数	1,414,055,625		
総株主の議決権		13,513,701	

(注) 1 「完全議決権株式(その他)」の欄には、株式会社証券保管振替機構名義の株式が、3,000株(議決権30個)含まれております。

2 「単元未満株式」の欄には、当社所有の自己株式72株及び株式会社証券保管振替機構名義の株式48株が含まれております。

3 「単元未満株式」の欄には、株主名簿上は株式会社三井住友銀行名義となっておりますが、実質的に保有していない株式が60株含まれております。

【自己株式等】

(平成25年3月31日現在)

所有者の氏名 又は名称	所有者の住所	自己名義 所有株式数 (株)	他人名義 所有株式数 (株)	所有株式数 の合計 (株)	発行済株式総数 に対する所有 株式数の割合(%)
株式会社三井住友 フィナンシャルグループ	東京都千代田区丸の内 一丁目1番2号	3,860,400		3,860,400	0.27
株式会社三井住友銀行	東京都千代田区丸の内 一丁目1番2号	56,160,800		56,160,800	3.97
S M B C ベンチャーキャピ タル株式会社	東京都中央区日本橋茅場町 一丁目13番12号	158,000		158,000	0.01
S M B C 日興証券株式会 社	東京都中央区日本橋兜町 6番5号	200		200	0.00
計		60,179,400		60,179,400	4.25

(9) 【ストックオプション制度の内容】

当社は、会社法第238条及び第240条の規定に基づき、当社及び当社の子会社である株式会社三井住友銀行の取締役(社外取締役を除く)、監査役(社外監査役を除く)及び執行役員に対し、職務の執行の対価として新株予約権を発行しております。

当該制度の内容は、次のとおりであります。

決議年月日	平成22年7月28日取締役会決議
付与対象者の区分及び人数	当社及び当社子会社である株式会社三井住友銀行の取締役(社外取締役を除く)、監査役(社外監査役を除く)及び執行役員 82人
新株予約権の目的となる株式の種類	普通株式
新株予約権の目的となる株式の数	102,600株
新株予約権の行使時の払込金額	(2)新株予約権等の状況参照
新株予約権の行使期間	同上
新株予約権の行使の条件	同上
新株予約権の譲渡に関する事項	同上
代用払込みにに関する事項	
組織再編成行為に伴う新株予約権の交付に関する事項	(2)新株予約権等の状況参照

決議年月日	平成23年7月29日取締役会決議
付与対象者の区分及び人数	当社及び当社子会社である株式会社三井住友銀行の取締役(社外取締役を除く)、監査役(社外監査役を除く)及び執行役員 85人
新株予約権の目的となる株式の種類	普通株式
新株予約権の目的となる株式の数	268,200株
新株予約権の行使時の払込金額	(2)新株予約権等の状況参照
新株予約権の行使期間	同上
新株予約権の行使の条件	同上
新株予約権の譲渡に関する事項	同上
代用払込みにに関する事項	
組織再編成行為に伴う新株予約権の交付に関する事項	(2)新株予約権等の状況参照

決議年月日	平成24年7月30日取締役会決議
付与対象者の区分及び人数	当社及び当社子会社である株式会社三井住友銀行の取締役(社外取締役を除く)、監査役(社外監査役を除く)及び執行役員 85人
新株予約権の目的となる株式の種類	普通株式
新株予約権の目的となる株式の数	280,500株
新株予約権の行使時の払込金額	(2)新株予約権等の状況参照
新株予約権の行使期間	同上
新株予約権の行使の条件	同上
新株予約権の譲渡に関する事項	同上
代用払込みにに関する事項	
組織再編成行為に伴う新株予約権の交付に関する事項	(2)新株予約権等の状況参照

2 【自己株式の取得等の状況】

【株式の種類等】 会社法第155条第9号の規定に基づく取締役会決議による普通株式の取得
会社法第155条第7号の規定に基づく単元未満株式の買取請求による普通株式の取得
会社法第155条第13号及び会社法施行規則第27条第5号の規定に基づく株式交換に対する反対株主の買取請求による普通株式の取得

(1) 【株主総会決議による取得の状況】

該当ありません。

(2) 【取締役会決議による取得の状況】

会社法第155条第9号の規定に基づく株式交換で生じた端数株式（普通株式）の取得

区分	株式の種類	株式数(株)	価額の総額(円)
取締役会（平成24年4月26日）での決議状況 （取得日 平成24年4月26日）	普通株式	396	2,000,000
当事業年度前における取得自己株式	普通株式		
当事業年度における取得自己株式	普通株式	396	1,026,828
残存決議株式の総数及び価額の総額	普通株式		973,172
当事業年度の末日現在の未行使割合（%）	普通株式	0.00	48.65
当期間における取得自己株式	普通株式		
提出日現在の未行使割合（%）	普通株式	0.00	48.65

(3) 【株主総会決議又は取締役会決議に基づかないものの内容】

会社法第155条第7号の規定に基づく単元未満株式の買取請求による普通株式の取得

区分	株式の種類	株式数(株)	価額の総額(円)
当事業年度における取得自己株式	普通株式	85,533	254,194,035
当期間における取得自己株式	普通株式	13,294	59,694,605

(注) 当期間における取得自己株式には、平成25年6月1日から有価証券報告書提出日までに取得した自己株式は含まれておりません。

会社法第155条第13号及び会社法施行規則第27条第5号の規定に基づく株式交換に対する反対株主の買取請求による普通株式の取得

区分	株式の種類	株式数(株)	価額の総額(円)
当事業年度における取得自己株式	普通株式	2,800	8,058,400
当期間における取得自己株式	普通株式		

(4) 【取得自己株式の処理状況及び保有状況】

区分	株式の種類	当事業年度		当期間	
		株式数 (株)	処分価額の 総額(円)	株式数 (株)	処分価額の 総額(円)
引き受ける者の募集を行った取得自己株式					
消却の処分を行った取得自己株式					
合併、株式交換、会社分割に係る移転を行った取得自己株式	普通株式	45,660,940	143,080,217,548		
その他 (単元未満株式の買増請求による売渡し及びストック・オプションの権利行使)	普通株式	8,836	27,651,596	264	826,640
保有自己株式数	普通株式	3,860,472		3,873,502	

(注) 当期間の取得自己株式の処理状況及び保有状況には、平成25年6月1日から有価証券報告書提出日までに単元未満株式の買増請求によって売り渡した自己株式及びストック・オプションの権利行使によって交付した自己株式、並びに単元未満株式の買取請求によって取得した自己株式は含まれておりません。

3 【配当政策】

当社は、銀行持株会社としての公共性に鑑み、健全経営確保の観点から当社グループ全体の内部留保の充実に留意しつつ、企業価値の持続的な向上を通じて、安定的かつ継続的に利益配分の増加を図り、連結当期純利益に対する配当性向を20%超とすることを基本方針としております。

当社は、中間配当と期末配当の年2回の剰余金の配当を行うことを基本としておりますが、期末配当は株主総会の決議事項、中間配当は取締役会の決議事項とし、中間配当につきましては、取締役会の決議により毎年9月30日を基準日として中間配当を行うことができる旨、定款に定めております。

当事業年度末の普通株式1株当たりの配当金につきましては、足許の業績動向等を踏まえ、前事業年度末対比10円の増配といたしました。

また、当社グループは、平成24年12月に、発足から10周年を迎えました。つきましては、これを記念して、期末の普通株式の配当において1株当たり10円の記念配当を実施することといたしました。

これらにより、当事業年度の普通株式1株当たりの配当金につきましては、前事業年度対比20円増配の120円といたしました。

内部留保につきましては、企業価値の更なる向上のため、「戦略事業領域におけるトップクオリティの実現」と「新たな規制・競争環境に対応した財務体質の実現」に向けた戦略施策に重点的に投入してまいります。

(注) 基準日が当事業年度に属する剰余金の配当は、以下の通りであります。

決議年月日	株式の種類	配当金の総額(百万円)	1株当たり配当額(円)
平成24年11月14日取締役会	普通株式	70,513	50
平成25年6月27日定時株主総会	普通株式	98,713	70

4 【株価の推移】

(1) 【最近5年間の事業年度別最高・最低株価】

回次	第7期	第8期	第9期	第10期	第11期
決算年月	平成21年3月	平成22年3月	平成23年3月	平成24年3月	平成25年3月
最高(円)	9,640	4,520	3,355	2,933	4,255
最低(円)	2,585	2,591	2,235	2,003	2,231

(注) 1 最高・最低株価は東京証券取引所市場第一部におけるものであります。

2 当社は、平成21年1月4日付で普通株式1株につき100株の株式分割を実施いたしました。第7期の最高・最低株価は、当該株式分割が期首に行われたと仮定した場合の株価を記載しております。

(2) 【最近6月間の月別最高・最低株価】

月別	平成24年10月	11月	12月	平成25年1月	2月	3月
最高(円)	2,499	2,675	3,125	3,690	3,935	4,255
最低(円)	2,330	2,357	2,627	3,090	3,555	3,685

(注) 最高・最低株価は東京証券取引所市場第一部におけるものであります。

5 【役員 の 状 況】

(平成25年6月28日現在)

役名及び職名	氏名	生年月日	略歴		任期	所有株式数(株)
取締役会長	奥 正 之	昭和19年12月2日生	昭和43年4月 平成6年6月 平成10年11月 平成11年6月 平成13年1月 平成13年4月 平成14年12月 平成14年12月 平成15年6月 平成17年6月 平成23年4月	株式会社住友銀行入行 同取締役 同常務取締役 同常務取締役兼常務執行役員 同専務取締役兼専務執行役員 株式会社三井住友銀行専務取締役兼専務執行役員 同取締役辞任 株式会社三井住友フィナンシャルグループ専務取締役 同取締役退任 株式会社三井住友銀行副頭取兼副頭取執行役員 株式会社三井住友フィナンシャルグループ取締役会長(現職) 株式会社三井住友銀行頭取兼最高執行役員 同取締役辞任	平成25年6月27日 開催の定時株主総会での選任後平成26年度に関する定時株主総会の終結の時まで	13,200
取締役社長 (代表取締役)	宮 田 孝 一	昭和28年11月16日生	昭和51年4月 平成15年6月 平成18年10月 平成21年4月 平成22年4月 平成22年6月 平成23年4月	株式会社三井銀行入行 株式会社三井住友銀行執行役員 同常務執行役員 同取締役兼専務執行役員 株式会社三井住友フィナンシャルグループ専務執行役員 同取締役 同取締役社長(現職) 株式会社三井住友銀行取締役(現職)	平成24年6月28日 開催の定時株主総会での選任後平成25年度に関する定時株主総会の終結の時まで	9,800
取締役	國 部 毅	昭和29年3月8日生	昭和51年4月 平成15年6月 平成18年10月 平成19年4月 平成19年6月 平成21年4月 平成23年4月	株式会社住友銀行入行 株式会社三井住友銀行執行役員 同常務執行役員 株式会社三井住友フィナンシャルグループ常務執行役員 同取締役(現職) 株式会社三井住友銀行取締役兼専務執行役員 同頭取兼最高執行役員(現職)	平成25年6月27日 開催の定時株主総会での選任後平成26年度に関する定時株主総会の終結の時まで	9,588
取締役 (代表取締役)	久 保 健	昭和28年11月20日生	昭和52年4月 平成16年4月 平成19年4月 平成19年5月 平成19年6月 平成21年11月 平成25年3月 平成25年3月 平成25年4月 平成25年6月	株式会社住友銀行入行 株式会社三井住友銀行執行役員 同執行役員辞任 プロミス株式会社(現SMBCコンシューマーファイナンス株式会社)副社長執行役員 同代表取締役副社長執行役員 同代表取締役社長最高執行役員 同取締役辞任 株式会社三井住友銀行取締役 株式会社三井住友フィナンシャルグループ副社長執行役員 株式会社三井住友銀行取締役兼副頭取執行役員(現職) 株式会社三井住友フィナンシャルグループ取締役(現職)	平成25年6月27日 開催の定時株主総会での選任後平成26年度に関する定時株主総会の終結の時まで	1,420

役名及び職名	氏名	生年月日	略歴		任期	所有株式数(株)
取締役 (代表取締役)	伊藤 雄二郎	昭和30年8月3日生	昭和54年4月 平成15年6月 平成17年6月 平成21年4月 平成23年4月 平成23年6月 平成24年4月	株式会社住友銀行入行 株式会社三井住友フィナンシャルグループ総務部長 株式会社三井住友銀行執行役員 同常務執行役員 株式会社三井住友フィナンシャルグループ常務執行役員 株式会社三井住友銀行取締役兼常務執行役員 株式会社三井住友フィナンシャルグループ取締役(現職) 株式会社三井住友銀行取締役兼専務執行役員(現職)	平成25年6月27日開催の定時株主総会での選任後平成26年度に関する定時株主総会の終結の時まで	5,922
取締役	淵崎 正弘	昭和31年4月8日生	昭和54年4月 平成19年4月 平成21年4月 平成21年5月 平成21年6月 平成22年3月 平成22年4月 平成23年4月 平成23年6月 平成24年4月	株式会社住友銀行入行 株式会社三井住友銀行執行役員 同執行役員退任 株式会社JSOL顧問 同取締役専務執行役員 同取締役辞任 株式会社三井住友銀行常務執行役員 株式会社三井住友フィナンシャルグループ常務執行役員 同取締役(現職) 株式会社三井住友銀行取締役兼専務執行役員(現職)	平成25年6月27日開催の定時株主総会での選任後平成26年度に関する定時株主総会の終結の時まで	5,300
取締役	車谷 暢昭	昭和32年12月23日生	昭和55年4月 平成19年4月 平成22年1月 平成24年4月 平成24年6月 平成25年4月	株式会社三井銀行入行 株式会社三井住友フィナンシャルグループ企画部長 株式会社三井住友銀行執行役員 同常務執行役員 株式会社三井住友フィナンシャルグループ常務執行役員 同取締役(現職) 株式会社三井住友銀行取締役兼専務執行役員(現職)	平成24年6月28日開催の定時株主総会での選任後平成25年度に関する定時株主総会の終結の時まで	7,400
取締役	成田 学	昭和34年3月29日生	昭和56年4月 平成20年4月 平成23年4月 平成24年4月 平成25年4月 平成25年6月	株式会社住友銀行入行 株式会社三井住友銀行執行役員 同常務執行役員法人企業統括部長委嘱 同常務執行役員(現職) 株式会社三井住友フィナンシャルグループ常務執行役員 同取締役(現職)	平成25年6月27日開催の定時株主総会での選任後平成26年度に関する定時株主総会の終結の時まで	5,622
取締役	萩野 浩三	昭和33年5月9日生	昭和56年4月 平成20年4月 平成21年4月 平成22年4月 平成23年4月 平成25年4月 平成25年6月	株式会社三井銀行入行 株式会社三井住友銀行池袋法人営業部長 同本店営業第四部長 同執行役員 同常務執行役員名古屋法人営業本部長委嘱 株式会社三井住友フィナンシャルグループ常務執行役員 株式会社三井住友銀行常務執行役員(現職) 株式会社三井住友フィナンシャルグループ取締役(現職)	平成25年6月27日開催の定時株主総会での選任後平成26年度に関する定時株主総会の終結の時まで	5,300

役名及び職名	氏名	生年月日	略歴		任期	所有株式数(株)
取締役	岩本 繁	昭和16年3月31日生	昭和40年12月 昭和46年10月 昭和51年3月 平成4年7月 平成5年10月 平成11年5月 平成16年1月 平成16年5月 平成17年6月 平成21年6月	公認会計士尾澤修治共同事務所入所 監査法人朝日会計社(現有限責任 あずさ監査法人) 入社 公認会計士登録(現職) 監査法人朝日新和会計社(現有限責任 あずさ監査法人)代表社員 朝日監査法人(現有限責任 あずさ監査法人)代表社員 同監査法人理事長 あずさ監査法人(現有限責任 あずさ監査法人)理事長 同監査法人会長 同監査法人退職 株式会社三井住友フィナンシャルグループ取締役(現職) 株式会社三井住友銀行取締役(現職)	平成25年6月27日 開催の定時株主総会での選任後平成26年度に関する定時株主総会の終結の時まで	6,000
取締役	横山 禎徳	昭和17年9月16日生	昭和41年4月 昭和48年9月 昭和50年9月 昭和62年7月 平成14年6月 平成14年6月 平成15年4月 平成18年6月	前川國男建築設計事務所入所 デビス・プロディ アンド アソシエーツ入所 マッキンゼー・アンド・カンパニー・インク入社 同社ディレクター(シニア・パートナー) 同社退職 オリックス株式会社取締役 株式会社産業再生機構監査役 株式会社三井住友フィナンシャルグループ取締役(現職) 株式会社三井住友銀行取締役(現職)	平成24年6月28日 開催の定時株主総会での選任後平成25年度に関する定時株主総会の終結の時まで	
取締役	野村 晋右	昭和20年6月13日生	昭和45年4月 平成21年6月 平成21年6月	弁護士登録(現職) 柳田法律事務所(現柳田国際法律事務所)弁護士 株式会社三井住友フィナンシャルグループ取締役(現職) 株式会社三井住友銀行取締役(現職) 野村総合法律事務所弁護士(現職)	平成25年6月27日 開催の定時株主総会での選任後平成26年度に関する定時株主総会の終結の時まで	
常任監査役	南 浩一	昭和30年3月21日生	昭和52年4月 平成17年6月 平成20年4月 平成23年4月 平成25年4月 平成25年6月	株式会社住友銀行入行 株式会社三井住友銀行執行役員 同常務執行役員 同取締役兼専務執行役員 同取締役 株式会社三井住友フィナンシャルグループ常任監査役(現職) 株式会社三井住友銀行監査役(現職)	平成25年6月27日 開催の定時株主総会での選任後平成28年度に関する定時株主総会の終結の時まで	6,500
常任監査役	山口 洋二	昭和30年6月14日生	昭和53年4月 平成18年4月 平成20年4月 平成20年6月	株式会社三井銀行入行 株式会社三井住友フィナンシャルグループ総務部 部付部長 株式会社三井住友銀行管理部長 同本店上席推進役 株式会社三井住友フィナンシャルグループ常任監査役(現職)	平成24年6月28日 開催の定時株主総会での選任後平成27年度に関する定時株主総会の終結の時まで	3,100

役名及び職名	氏名	生年月日	略歴		任期	所有株式数(株)
常任監査役	川口伸	昭和31年8月26日生	昭和55年4月 平成19年4月 平成21年4月 平成22年4月 平成23年4月 平成23年6月	株式会社住友銀行入行 株式会社三井住友銀行東武池袋ブロック部長 株式会社三井住友フィナンシャルグループ企画部 部付部長 株式会社三井住友銀行品質管理部長 同理事品質管理部長 同理事本店上席推進役 株式会社三井住友フィナンシャルグループ常任 監査役(現職)	平成23年 6月29日 開催の定 時株主総 会での選 任後平成 26年度に 関する定 時株主総 会の終結 の時まで	1,200
監査役	宇野郁夫	昭和10年1月4日生	昭和34年3月 平成9年4月 平成17年4月 平成17年6月 平成18年6月 平成23年4月 平成23年7月	日本生命保険相互会社入社 同社代表取締役社長 同社代表取締役会長 株式会社三井住友フィナンシャルグループ監査役 (現職) 株式会社三井住友銀行監査役(現職) 日本生命保険相互会社取締役相談役 同社相談役(現職)	平成25年 6月27日 開催の定 時株主総 会での選 任後平成 28年度に 関する定 時株主総 会の終結 の時まで	
監査役	伊東敏	昭和17年7月25日生	昭和42年1月 昭和45年12月 昭和53年9月 平成5年10月 平成13年8月 平成14年4月 平成19年3月 平成21年6月	アーサー・アンダーセン・アンド・カンパニー 日本事務所入所 公認会計士登録(現職) アーサー・アンダーセン・アンド・カンパニー パートナー 朝日監査法人(現有限責任 あずさ監査法人)代表 社員 アーサー・アンダーセン・アンド・カンパニー 退職 朝日監査法人(現有限責任 あずさ監査法人)退職 中央大学会計専門大学院(現中央大学専門職大学 院)特任教授 同大学専門職大学院特任教授退任 株式会社三井住友フィナンシャルグループ監査役 (現職) 株式会社三井住友銀行監査役(現職)	平成25年 6月27日 開催の定 時株主総 会での選 任後平成 28年度に 関する定 時株主総 会の終結 の時まで	
監査役	鶴田六郎	昭和18年6月16日生	昭和45年4月 平成17年4月 平成18年6月 平成18年7月 平成18年10月 平成20年9月 平成21年4月 平成24年3月 平成24年6月	東京地方検察庁検事 名古屋高等検察庁検事長 退官 弁護士登録(現職) 千葉大学法科大学院教授 同教授退任 駿河台大学法科大学院教授 同教授退任 株式会社三井住友フィナンシャルグループ監査役 (現職) 株式会社三井住友銀行監査役(現職)	平成24年 6月28日 開催の定 時株主総 会での選 任後平成 27年度に 関する定 時株主総 会の終結 の時まで	
計						80,352

(注) 1 取締役 岩本 繁、同 横山禎徳、同 野村晋右の3氏は、会社法第2条第15号に定める社外取締役であります。

2 監査役 宇野郁夫、同 伊東 敏、同 鶴田六郎の3氏は、会社法第2条第16号に定める社外監査役であります。

3 当社は、法令に定める監査役の数に欠くこととなる場合に備え、全社外監査役の補欠として補欠監査役を1名選任しております。補欠監査役の略歴は以下のとおりであります。

氏名	生年月日	略歴		所有株式数(株)
角田大憲	昭和42年1月29日生	平成6年4月 平成15年3月	弁護士登録(現職) 森綜合法律事務所(現森・濱田松本法律事務所)弁護士 中村・角田法律事務所(現中村・角田・松本法律事務所) 弁護士(現職)	

6 【コーポレート・ガバナンスの状況等】

(1) 【コーポレート・ガバナンスの状況】

コーポレート・ガバナンスに関する基本的な考え方

当社グループでは、「経営理念」を当社グループの経営における普遍的な考え方として定め、企業活動を行う上での拠りどころと位置付けております。経営理念に掲げる考え方を実現するために、コーポレート・ガバナンスの強化・充実を経営上の最優先課題の一つと考えております。

< 経営理念 >

お客さまに、より一層価値あるサービスを提供し、お客さまと共に発展する。

事業の発展を通じて、株主価値の永続的な増大を図る。

勤勉で意欲的な社員が、思う存分にその能力を発揮できる職場を作る。

経営理念に掲げる考え方について、グループでの共有を図るべく、業務全般に亘る行動指針である「行動規範」を経営理念に基づき定め、当社グループの全役職員に周知・浸透を図っております。

< 行動規範 >

株主価値の増大に努めると同時に、お客さま、社員等のステークホルダーとの健全な関係を保つ。信用を重んじ、法律、規則を遵守し、高い倫理観を持ち、公正かつ誠実に行動する。

知識、技能、知恵の継続的な獲得・更新を行い、同時にあらゆる面における生産性向上に注力し、他より優れた金融サービスを競争力のある価格で提供する。

お客さま一人一人の理解に努め、変化するニーズに合った価値を提供することにより、グローバルに通用するトップブランドを構築する。

「選択と集中」を実践し、戦略による差別化を図る。経営資源の戦略的投入により、自ら選別した市場においてトッププレイヤーとなる。

先進性と独創性を尊び積極果敢に行動し、経営のあらゆる面で常に他に先行することにより、時間的な差別化を図る。

多様な価値観を包含する合理性と市場原理に立脚した強い組織を作る。意思決定を迅速化し、業務遂行力を高めるために、厳格なリスクマネジメントの下、権限委譲を進める。

能力と成果を重視する客観的な評価・報酬制度の下で、高い目標に取り組んでいくことにより、事業も社員も成長を目指す。

コーポレート・ガバナンス体制

(役員の状況)

当社は監査役制度を採用しております。

役員は取締役12名、監査役6名の体制となっております(平成25年6月28日現在)。

経営から独立した社外からの人材の視点を取り入れることは、経営の透明性を高めるうえで重要と考えており、取締役3名、監査役3名は社外からの選任であるとともに、6名全員が、当社が上場している東京、大阪、名古屋の各金融商品取引所の定める独立性の要件を満たしております。なお、社外取締役、社外監査役について、当社からの独立性に関する基準または方針は定めておりませんが、選任にあたっては、当社が上場している各金融商品取引所の定める独立性の要件を参考にしております。

(取締役会・監査役)

取締役会は原則として月1回開催されております。取締役会の議長には取締役会長が就任し、業務全般を統括する取締役社長との分担を図っております。

また、取締役会の機能を補完するため、取締役会には、「監査委員会」、「リスク管理委員会」、「報酬委員会」及び「人事委員会」という4つの内部委員会を設け、社外取締役がすべての内部委員会の委員(監査委員会及び報酬委員会は社外取締役が委員長)に就任することにより、業務執行から離れた客観的な審議が行われる体制を構築しております。

さらに、社外取締役は、これら以外にも必要に応じ、コンプライアンス、リスク管理等に関する報告を担当部署から受けるなど、適切な連携・監督を実施しております。

監査委員会(原則四半期に1回開催)

グループ全体の内部監査に関する重要な事項を審議します。

リスク管理委員会(必要に応じて随時開催)

グループ全体のリスク管理及びコンプライアンスに関する重要な事項を審議します。

報酬委員会(必要に応じて随時開催)

当社及び株式会社三井住友銀行の取締役及び執行役員に関する次の事項等を審議します。

- ・報酬及び賞与に関する事項
- ・その他報酬に関する重要事項

人事委員会(必要に応じて随時開催)

当社及び株式会社三井住友銀行の取締役に関する次の事項等を審議します。

- ・取締役候補者の選定に関する事項
- ・役付取締役の選任及び代表取締役の選任に関する事項
- ・その他取締役の人事に関する重要事項

監査役は、取締役会をはじめとした当社の重要な会議に出席し、取締役等から事業の報告を受けるとともに、重要な決裁書類等の閲覧、内部監査担当部署や子会社、会計監査人からの報告聴取等を通じて、当社取締役の職務執行状況の監査を実施しております。

社外監査役は、取締役会に出席し、取締役や内部監査担当部署等から報告を受けのほか、社内の監査役とも情報交換を行い、必要に応じて会計監査人から情報収集を行うなど、適切な監査を行うための連携強化に努めております。

(現行の体制を採用する理由)

当社は、監査役による監視・検証機能を重視し、役付取締役経験者またはそれに準ずる者の常任監査役への選任、複数の独立性の高い社外監査役の選任、財務・会計・法務に関する知見を有する社外監査役(公認会計士・弁護士)の選任のほか、監査役から経営者への提言等を含めた意見交換を定期的実施するなど、監査役監査の実効性向上を図っております。

取締役については、複数の独立性の高い社外取締役を選任しており、取締役会の機能を補完するために設けている4つの内部委員会のすべての委員に社外取締役が就任することなどにより監督機能の強化を図っております。また、取締役は12名(社外取締役を含む)であり、機動的な取締役会の開催が可能となっております。

こうした体制により、適切なガバナンス機能及び意思決定の迅速化のいずれも確保しております。

(業務執行)

取締役会の下に、グループ全体の業務執行及び経営管理に関する最高意思決定機関として「グループ経営会議」を設置しております。同会議は取締役社長が主宰し、取締役社長が指名する役員によって構成されます。業務執行上の重要事項等は、取締役会で決定した基本方針に基づき、グループ経営会議における協議を踏まえ、採否を決定したうえで執行しております。さらに、グループ経営会議の一部として「内部監査会議」を設置し、グループ経営会議を構成する役員に内部監査担当部署の長を加え、監査に関する事項の協議を行っております。

また、グループ各社の業務計画に関する事項については、「グループ戦略会議」を設け、当社及びグループ各社の経営レベルで意見交換・協議・報告を行っております。さらに、株式会社三井住友銀行については、当社の取締役12名(うち社外取締役3名)のうち、9名(うち社外取締役3名)が同行の取締役を兼務することを通じて、業務執行状況の監督を行っております。また、三井住友ファイナンス&リース株式会社、株式会社SMFGカード&クレジット、SMBコンシューマーファイナンス株式会社及び株式会社日本総合研究所の4社については、当社の取締役が各社の取締役(社外取締役を含む)に就任し、業務執行状況の監督を行っております。

内部統制システム

当社では、健全な経営を堅持していくために、会社法に基づき、会社の業務の適正を確保するための体制(内部統制システム)を内部統制規程として定めるとともに、内部監査体制、コンプライアンス体制、リスク管理体制等、内部統制システムの整備による磐石の経営体制の構築を重要な経営課題と位置付け、取り組んでおります。

イ．内部統制規程

(取締役の職務の執行に係る情報の保存及び管理に関する体制)

第1条 取締役の職務の執行に係る情報については、情報管理規程、文書管理規則に則り、適切な保存及び管理を行う。

(損失の危険の管理に関する規程その他の体制)

第2条 当社のグループ全体における損失の危険の管理を適切に行うため、リスク管理の基本的事項をリスク管理規程として定め、リスク管理担当部署が、経営企画担当部署とともに、各リスクについて網羅的、体系的な管理を行う。

当社のグループ全体のリスク管理の基本方針は、取締役社長の指名する役員で構成されるグループ経営会議で決裁のうえ、取締役会の承認を得る。

グループ経営会議、担当役員、リスク管理担当部署は、前項において承認されたグループ全体のリスク管理の基本方針に基づいて、リスク管理を行う。

(取締役の職務の執行が効率的に行われることを確保するための体制)

第3条 取締役の職務の執行が効率的に行われることを確保するため、業務計画を策定し、それに基づく業務運営及び業績管理を行う。

各取締役が適切に職務の執行を分担するとともに、組織規程、グループ会社規程等を定め、これらの規程に則った役職員への適切な権限委譲を行う。

(役職員の職務の執行が法令及び定款に適合することを確保するための体制)

第4条 役職員の職務の執行が法令及び定款に適合することを確保するため、当社の社会的責任に関する共通理念であるビジネス・エシックスを定めるとともに、コンプライアンス・マニュアルを制定し、役職員がこれを遵守する。

グループにおけるコンプライアンス体制を有効に機能させることを目的として、年度ごとに、規程の整備や研修等、コンプライアンスに関する具体的な年間計画を取締役会で策定し、体制整備を進める。

会計処理の適正性及び財務報告の信頼性を確保するため、財務報告に係る内部統制評価規程等を制定し、財務報告に係る内部統制について必要な体制を整備・運用するとともに、その有効性を評価する。

当社及び役職員による法令等の違反を早期に発見・是正することを目的として、内部通報制度を整備し、これを適切に運営する。

反社会的勢力とは一切の関係を遮断する。不当要求はこれを拒絶し、裏取引や資金提供を行わず、必要に応じ法的対応を行う。反社会的勢力への対応は、外部専門機関と連携しつつ、組織全体として行う。

利益相反管理に関する基本方針として「利益相反管理方針」を制定し、お客さまの利益を不当に害することがないように、グループ内における利益相反を適切に管理する体制を整備する。

マネー・ローンダリング及びテロ資金の供与を防止するため、グループの基本方針としてマネー・ローンダリング等防止管理規則を定め、同規則に基づいた運営及び管理を行う。

上記の実施状況を検証するため、各部署から独立した内部監査担当部署が内部監査を行い、その結果を取締役会、グループ経営会議等に対して報告する。

(企業集団における業務の適正を確保するための体制)

第5条 グループ全体の業務執行及び経営管理に関する最高意思決定機関として、取締役会のもとにグループ経営会議を設置する。業務執行上の重要事項等は、取締役会で決定した基本方針に基づき、グループ経営会議における協議を踏まえ、採否を決定したうえで執行する。

グループ全体における一元的なコンプライアンス体制を維持するため、グループ会社規程及びコンプライアンス・マニュアルグループ会社規則を定め、これらの規程に則った適切な管理を行う。

グループ会社間の取引等の公正性及び適切性を確保するため、グループ会社間の取引等に係る方針をグループ内取引管理規則として定め、同規則に基づいた運営及び管理を行う。また、これらの取引等のうち、グループ全体の経営に重大な影響を与える可能性のある取引等については、グループ経営会議で決裁のうえ、取締役会の承認を得る。

(監査役の職務を補助すべき使用人の体制、取締役からの独立性)

第6条 監査役の監査業務の遂行を補助するために、監査役室を設置する。

監査役室の使用人の取締役からの独立性を確保するために、当該使用人の人事評価・異動については、監査役の同意を必要とする。

(役職員が監査役会または監査役に報告をするための体制等に係る事項)

第7条 役職員は、当社もしくはグループ会社に著しい損害を及ぼすおそれのある事実や、不正の行為または法令、定款に違反する重大な事実を発見したときには、当該事実を監査役に対し報告する。

役職員は、その業務執行について監査役から説明を求められたときには、速やかに当該事項を報告する。

(監査役の監査が実効的に行われることを確保するための体制に係る事項)

第8条 内部監査担当部署は、監査役と緊密な連携を保ち、監査役が自らの監査について協力を求めるときには、監査役が実効的な監査を行うことができるよう努める。

代表取締役は、監査役との間で定期的な意見交換を行う機会を確保すること等により、監査役による監査機能の実効性向上に努める。

ロ．内部監査体制

当社は、業務ラインから独立した監査部を設置しております。

監査部は、グループの最適経営に資するため、グループの業務運営の適切性や資産の健全性の確保を目的として、当社各部に対する内部監査を実施し、コンプライアンスやリスク管理を含む内部管理体制の適切性・有効性を検証しております。また、グループ各社の内部監査機能を統括し、グループ各社の内部監査実施状況について、バックデータの検証やサンプルによる実査等を取り入れたモニタリングを通じ、各社の内部管理体制の検証を行うとともに、必要に応じてグループ各社に対する監査を実施しております。監査結果については、内部監査会議及び社外取締役が委員長を務める監査委員会に対して定例的に報告を行っております。また、監査委員会で審議が行われたのち、取締役会へ報告が行われております。

監査部は、内部監査に関する国際的な団体である内部監査人協会(注)の基準に則った監査手法を導入し、リスクベース監査を行うとともに、これをグループ各社にも展開しております。また、監査役、監査部及び会計監査人は、緊密に情報交換を行うことにより、適切な監査を行うための連携強化に努めております。

平成25年3月末現在の監査部の人員は、56名(株式会社三井住友銀行との兼務者37名)となっております。

(注) 内部監査人協会(The Institute of Internal Auditors, Inc. (IIA))

内部監査人の専門性向上と職業的地位確立を目指し、1941年に米国で設立された団体。内部監査に関する理論・実務の研究及び内部監査の国際的資格である「公認内部監査人(CIA)」の試験開催及び認定が主要な活動。

八．会計監査の状況

当社は、有限責任 あずさ監査法人との間で監査契約を締結し、会計監査を受けております。同監査法人との間では、財務やリスク管理、コンプライアンス等の担当部署が、定期的に情報交換を実施するなど会計監査の実効性向上に努めております。

当期において業務を執行した公認会計士の氏名及び会計監査業務に係る補助者の構成は以下のとおりであります。なお、継続監査年数については7年以内であるため、記載を省略しております。

業務を執行した公認会計士の氏名

指定有限責任社員 業務執行社員 河合利治、高橋宏、寺澤豊

会計監査業務に係る補助者の構成

公認会計士 93名、会計士補等 57名、その他 15名

二．コンプライアンス

当社は、コンプライアンス体制の強化を経営の最重要課題の一つと位置付け、グループ全体の健全かつ適切な業務運営を確保する観点から、グループ各社のコンプライアンス体制等に関して、適切な指示・指導、モニタリングが行えるよう、体制を整備しております。

取締役会・グループ経営会議では、コンプライアンスに関する重要な事項の決定を行うとともに、関連施策の進捗を把握し、必要に応じて、適宜指示を行っております。

また、コンプライアンス担当役員、関連部長のほか、外部有識者が参加する「コンプライアンス委員会」を設置し、グループ全体のコンプライアンス強化等に関する事項を審議しております。

なお、具体的なコンプライアンス体制整備の企画・推進については、総務部が、各部からの独立性を保持しつつ、これを実施することとしております。

その他、当社では、自浄作用を高めるとともに、通報者の保護を図ることを目的として内部通報制度を設け、当社グループの全従業員からの通報を受け付ける体制を整備しております。本制度は、当社グループの役職員による法令等違反及び内部規程に反する行為について、当社グループ従業員からの直接の通報を受け付け、問題の端緒を速やかに把握し、拡大の未然防止を図ることを狙いとするもので、通報受付窓口として、社内部署に加え外部弁護士も対応しております。また、当社及び当社連結子会社の会計、会計に係る内部統制、監査事項についての不正行為を早期に発見・是正するため、「SMFG会計・監査ホットライン」を開設しております。

ホ．反社会的勢力排除に向けた体制整備

当社は、市民社会の秩序や安全に脅威を与え、健全な経済・社会の発展を妨げる反社会的勢力の関与を排除するため、反社会的勢力とは一切の関係を遮断すること、不当要求はこれを拒絶し、裏取引や資金提供を行わず、必要に応じ法的対応を行うこと、反社会的勢力への対応は、外部専門機関と連携しつつ、組織全体として行うことを基本方針としております。

また、当社では、反社会的勢力の関与の排除を、コンプライアンスの一環として位置付け、総務部を統括部署として、情報収集・管理の一元化、反社会的勢力との取引排除に関する規程・マニュアルの整備等を行うとともに、主要グループ会社に対して、反社会的勢力との取引排除に関する規程を制定することを義務付け、それに基づき、主要グループ会社では、不当要求防止責任者の設置、マニュアルの整備や研修を実施する等、当社グループとして、反社会的勢力との関係を遮断する体制整備に努めております。

へ．リスク管理

当社は、グループ全体のリスク管理に関する基本的事項を「統合リスク管理規程」として制定しております。同規程に基づき、グループ経営会議が「グループ全体のリスク管理の基本方針」を決定し、取締役会の承認を得る体制としております。グループ各社は、当社の定めた基本方針に基づいてリスク管理体制を整備しており、企画部と共にグループ全体のリスク管理を統括するリスク統括部が、グループ各社のリスク管理体制の整備状況やリスク管理の実施状況をモニタリングし、必要に応じて適切な指導を行うことで、グループ各社で発生する様々なリスクについて網羅的、体系的な管理を行う体制となっております。

ト．CSRへの取組み

当社は、CSRへの取組みを強化するため、「グループCSR委員会」を設置するほか、企画部内に「グループCSR室」を設置しております。グループCSR委員会では、企画部担当役員を委員長として、社会貢献、環境活動を含む、グループ全体のCSR活動に関する事項を協議しております。

また、当社では、CSRの基本方針として定めた「CSRの定義」及び「CSRの共通理念」に基づきCSR活動を推進しております。

< CSRの定義 >

「事業を遂行する中で、お客さま、株主・市場、社会・環境、従業員に、より高い価値を提供することを通じて、社会全体の持続的な発展に貢献していくこと」

< CSRの共通理念 = 「ビジネス・エシックス」 >

お客さま本位の徹底

私たちは、お客さまに支持される企業集団を目指します。そのために、常にお客さまのニーズに合致するサービスが何かを考え、最良のサービスを提供することにより、お客さまの満足と信頼を獲得します。

健全経営の堅持

私たちは、自己責任原則に基づき、公正、透明かつ健全な経営を堅持する企業集団を目指します。そのために、株主、お客さま、社会等のステークホルダーとの健全な関係を維持しつつ、効率性と長期的視点に立った業務運営、適時かつ正確な情報開示を通じ、持続的な成長と健全な財務体質を堅持します。

社会発展への貢献

私たちは、社会の健全な発展に貢献する企業集団を目指します。そのために、企業の公共的使命と社会的責任を自覚し、広く内外経済・産業の安定的な発展に貢献する業務運営に努めると共に、「良き企業市民」として社会貢献に努めます。

自由闊達な企業風土

私たちは、役職員が誇りを持ちいきいきと働ける企業集団を目指します。そのために、人間性を尊重すると共に、高い専門性を持つ人材を育成し、もって、自由闊達な企業風土を醸成します。

コンプライアンス

私たちは、常にコンプライアンスを意識する企業集団を目指します。そのために、私たちは、業務の遂行において常に、私たちのビジネス・エシックスを意識すると共に、監査や検査の指摘に対する速やかな行動を確保し、もって、法令諸規則や社会の良識に則した企業集団を確立します。

なお、当社は、持株会社としての「管理・検証」機能のさらなる強化、複眼化を図ることを目的に、監査部内に「グループ業務管理室」を設置しております。同室では、当社グループのコンプライアンス、CS・品質管理、CSR活動等に関する経営管理の適切性等を検証しております。

また、当社グループ各社におけるCS推進体制やお客さまの声の分析状況を報告、審議することを目的に、「グループCS委員会」を設置しております。

さらに、株式会社三井住友銀行では、「CS・品質向上委員会」を設置してお客さまのご意見やご要望、従業員の提言をより積極的に経営に活かす体制を整備しております。

チ．情報開示

当社は、適時適切な情報開示を実施するため、「情報開示委員会」を設置しております。情報開示委員会では、財務部担当役員を委員長として、情報開示に係る内容の適正性及び内部統制の有効性・改善策に関する事項を協議しております。

< 当社のコーポレート・ガバナンス体制(平成25年6月28日現在) >

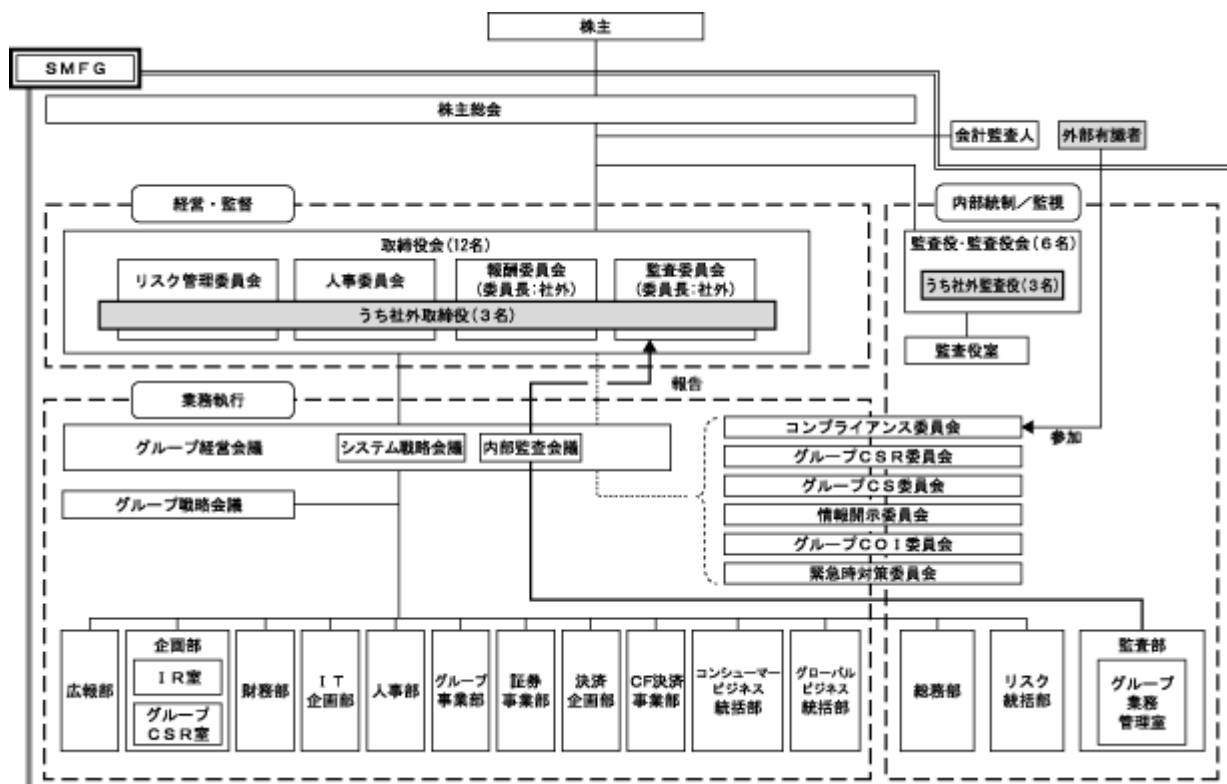

会社と会社の社外取締役及び社外監査役の人的関係、資本的关系又は取引関係その他の利害関係の概要

社外取締役である岩本繁氏は公認会計士であり、また同じく社外取締役である野村晋右氏は弁護士であり、ともに当社との間に特別な利害関係はございません。

社外取締役である横山禎徳氏は、当社との間に特別な利害関係はございません。

社外監査役である伊東敏氏は公認会計士であり、当社との間に特別な利害関係はございません。

社外監査役である鶴田六郎氏は弁護士であり、当社との間に特別な利害関係はございません。

社外監査役である宇野郁夫氏は日本生命保険相互会社の相談役であり、当社との間に特別な利害関係はございません。

なお、当社及び当社グループ会社は、日本生命保険相互会社と通常の営業取引がございます。

また、当社は、上記の社外役員との間に、会社法第427条第1項の規定により、1,000万円または同項における最低責任限度額のいずれか高い額を限度として、同法第423条第1項の賠償責任を限定する契約を締結しております。

役員報酬の内容

イ．役員報酬等の決定に関する方針

当社は、中長期的な企業価値の向上を通じて、「最高の信頼を得られ、世界に通じる金融グループ」を目指すという当社の経営方針に基づいて役員報酬制度を設計しております。

具体的な役員報酬制度といたしましては、役員報酬等の構成を、

- ・基本報酬
- ・賞与
- ・株式報酬型ストックオプション

としております。

基本報酬は、役員としての職務内容・業務実績等を勘案し、賞与は、当社の連結業績を勘案して決定しております。株式報酬型ストックオプションは、業務執行から独立した立場である社外役員を対象外とした上で、役員の職位に応じた新株予約権を付与しております。

役員報酬等は、平成20年6月27日並びに平成22年6月29日に開催の定時株主総会において決議された役員報酬限度額の範囲内で決定しており、第三者による国内企業経営者の報酬に関する調査に基づき適正な報酬水準を定め、社外取締役を委員長とする当社の報酬委員会による審議を経て、決定しております。なお、監査役の報酬等については、平成20年6月27日並びに平成22年6月29日に開催の定時株主総会において決議された役員報酬限度額の範囲内で、社外監査役を含む監査役の協議により決定しております。

ロ．役員報酬等の総額(自 平成24年4月1日 至 平成25年3月31日)

役員区分	支給人数	報酬等の総額 (百万円)	報酬等の内訳		
			基本報酬	株式報酬型 ストック オプション	賞与
取締役(除く社外取締役)	9	412	298	27	86
監査役(除く社外監査役)	3	107	99	8	
社外役員	7	44	44		

(注) 1 取締役の使用人としての報酬その他の職務遂行の対価はありません。

2 役員報酬限度額は、平成20年6月27日開催の定時株主総会において、取締役が年額480百万円以内(うち社外取締役30百万円以内)、監査役が年額180百万円以内と決議されております。また、株式報酬型ストックオプションに関する役員報酬限度額は、平成22年6月29日開催の定時株主総会において、従来の取締役及び監査役の報酬等の額とは別枠として、取締役(社外取締役を除く)が年額200百万円以内、監査役(社外監査役を除く)が年額80百万円以内と決議されております。

ハ．役員ごとの連結報酬等の総額(自 平成24年4月1日 至 平成25年3月31日)

氏名 (役員区分)	連結報酬等の 総額 (百万円)	会社区分	報酬等の内訳		
			基本報酬	株式報酬型 ストック オプション	賞与
奥 正之 (取締役)	121	当社	86	9	25
宮田 孝一 (取締役)	127	当社	66	8	24
		株式会社 三井住友銀行	21	1	4
國部 毅 (取締役)	127	当社	21	1	4
		株式会社 三井住友銀行	66	8	24

(注) 連結報酬等の総額が1億円以上である者を記載しております。

株式の保有状況

当社は子会社の経営管理を行うことを主たる業務としており、投資株式を保有しておりませんので、当社及び当社の連結子会社のうち、投資株式の貸借対照表計上額が最も大きい会社である株式会社三井住友銀行の保有する株式について記載しております。なお、当事業年度中に保有目的を変更した株式はありません。

イ．保有目的が純投資目的以外の目的の投資株式の銘柄数及び貸借対照表計上額

銘柄数

2,373銘柄

貸借対照表計上額の合計額 2,787,664百万円

ロ．保有目的が純投資以外の目的の投資株式の保有区分、銘柄、株式数、貸借対照表計上額及び保有目的

(前事業年度)

貸借対照表計上額の大きい順の30銘柄は次の通りであります。

銘柄	株式数 (株)	貸借対照表計上額 (百万円)	保有目的
トヨタ自動車株式会社	40,010,000	138,434	取引関係の維持・強化
東日本旅客鉄道株式会社	10,530,315	56,431	取引関係の維持・強化
Barclays PLC	168,918,918	54,289	戦略的関係の維持・強化
三井物産株式会社	38,500,000	53,784	取引関係の維持・強化
パナソニック株式会社	66,817,992	50,113	取引関係の維持・強化
キヤノン株式会社	12,678,379	48,545	取引関係の維持・強化
株式会社小松製作所	17,835,711	42,270	取引関係の維持・強化
株式会社ブリヂストン	18,000,000	36,144	取引関係の維持・強化
株式会社クボタ	45,006,000	35,959	取引関係の維持・強化
JXホールディングス株式会社	65,398,360	33,680	取引関係の維持・強化
The Bank of East Asia Limited	98,441,153	31,163	戦略的関係の維持・強化
武田薬品工業株式会社	8,195,070	30,338	取引関係の維持・強化
三井不動産株式会社	18,546,308	29,321	取引関係の維持・強化
Kotak Mahindra Bank Limited	32,800,000	28,872	戦略的関係の維持・強化
日揮株式会社	11,000,000	27,588	取引関係の維持・強化
住友不動産株式会社	11,990,199	23,500	取引関係の維持・強化
株式会社セブン&アイ・ホールディングス	9,825,476	23,011	取引関係の維持・強化
中部電力株式会社	14,943,462	22,878	取引関係の維持・強化
東海旅客鉄道株式会社	32,300	22,190	取引関係の維持・強化
西日本旅客鉄道株式会社	6,400,000	21,760	取引関係の維持・強化
新日本製鐵株式会社	93,474,480	21,592	取引関係の維持・強化
富士フイルムホールディングス株式会社	10,478,226	21,082	取引関係の維持・強化
第一三共株式会社	13,413,368	20,737	取引関係の維持・強化
ダイキン工業株式会社	9,000,000	20,160	取引関係の維持・強化
大正製薬ホールディングス株式会社	3,000,000	19,785	取引関係の維持・強化
株式会社東芝	51,003,170	18,463	取引関係の維持・強化
伊藤忠商事株式会社	19,667,000	18,211	取引関係の維持・強化
日本たばこ産業株式会社	40,000	18,100	取引関係の維持・強化
東レ株式会社	30,022,000	18,073	取引関係の維持・強化
旭化成株式会社	35,404,956	17,914	取引関係の維持・強化

(注) 1 上記記載の銘柄は、全て特定投資株式であります。

2 上記記載の銘柄を選定するにあたり、特定投資株式とみなし保有株式の合算は行っておりません。

(当事業年度)

貸借対照表計上額の大きい順の30銘柄は次の通りであります。

銘柄	株式数 (株)	貸借対照表計上額 (百万円)	保有目的
トヨタ自動車株式会社	36,850,000	180,049	取引関係の維持・強化
The Bank of East Asia Limited	211,553,938	80,228	戦略的関係の維持・強化
東日本旅客鉄道株式会社	10,530,315	79,956	取引関係の維持・強化
Barclays PLC	168,918,918	73,145	戦略的関係の維持・強化
株式会社クボタ	45,006,000	57,202	取引関係の維持・強化
株式会社ブリヂストン	18,000,000	56,610	取引関係の維持・強化
三井物産株式会社	38,500,000	53,053	取引関係の維持・強化
三井不動産株式会社	18,546,308	48,313	取引関係の維持・強化
キヤノン株式会社	12,678,379	43,689	取引関係の維持・強化
住友不動産株式会社	11,990,199	42,457	取引関係の維持・強化
武田薬品工業株式会社	8,195,070	41,860	取引関係の維持・強化
株式会社小松製作所	17,835,711	40,380	取引関係の維持・強化
Kotak Mahindra Bank Limited	32,800,000	37,192	戦略的関係の維持・強化
新日鐵住金株式会社	146,470,679	36,471	取引関係の維持・強化
JXホールディングス株式会社	65,398,360	35,642	取引関係の維持・強化
ダイキン工業株式会社	9,000,000	33,804	取引関係の維持・強化
東海旅客鉄道株式会社	3,230,000	31,618	取引関係の維持・強化
大和ハウス工業株式会社	16,117,142	29,655	取引関係の維持・強化
株式会社セブン&アイ・ホールディングス	9,825,476	29,034	取引関係の維持・強化
西日本旅客鉄道株式会社	6,400,000	28,454	取引関係の維持・強化
日揮株式会社	11,000,000	27,423	取引関係の維持・強化
日本たばこ産業株式会社	8,000,000	24,464	取引関係の維持・強化
第一三共株式会社	13,413,368	24,144	取引関係の維持・強化
株式会社東芝	51,003,170	23,563	取引関係の維持・強化
伊藤忠商事株式会社	19,667,000	23,069	取引関係の維持・強化
旭化成株式会社	35,404,956	21,703	取引関係の維持・強化
アサヒグループホールディングス株式会社	9,028,000	20,294	取引関係の維持・強化
大正製薬ホールディングス株式会社	3,000,000	19,686	取引関係の維持・強化
株式会社大和証券グループ本社	30,328,000	19,622	取引関係の維持・強化
パナソニック株式会社	28,512,992	19,360	取引関係の維持・強化

(注) 1 上記記載の銘柄は、全て特定投資株式であります。

2 上記記載の銘柄を選定するにあたり、特定投資株式とみなし保有株式の合算は行っておりません。

八．保有目的が純投資目的である投資株式の貸借対照表計上額、受取配当金、売却損益及び評価損益
該当ありません。

取締役の定数

当社は、取締役3名以上を置く旨定款に定めております。

取締役の選解任の決議要件

当社は、取締役の選任決議は、株主総会において議決権を行使することができる株主の議決権の3分の1以上を有する株主が出席し、その議決権の過半数をもって行う旨及び当該選任決議は累積投票によらない旨定款に定めております。

自己の株式の取得の決定機関

当社は、機動的に自己株式の取得を行うため、会社法第165条第2項の規定に基づき、取締役会の決議によって、市場取引等により自己の株式を取得することができる旨定款に定めております。

株主総会の特別決議要件

当社は、株主総会の円滑な運営を行うため、会社法第309条第2項の規定による決議は、議決権を行使することができる株主の議決権の3分の1以上を有する株主が出席し、その議決権の3分の2以上に当る多数をもって行う旨定款に定めております。

中間配当の決定機関

当社は、機動的に株主への利益還元を行うため、取締役会決議により、中間配当を行うことができる旨定款に定めております。

株式の種類ごとに異なる数の単元株式数の定め及び議決権の有無又はその内容の差異

(株式の種類ごとに異なる数の単元株式数の定め)

当社は、平成21年1月4日付で普通株式1株につき100株の株式分割を実施するとともに、単元株制度を採用し、普通株式の単元株式数を100株といたしました。なお、優先株式については株式分割を実施していないことから、単元株式数を定めておりません。

(議決権の有無又はその内容の差異)

当社は、種類株式発行会社であり、普通株式及び複数の種類の優先株式を発行できる旨を定款に定めております。優先株式を有する株主は、株主総会において議決権を有しておりません(ただし、優先配当金を受ける旨の議案が定時株主総会に提出されなかったときは当該定時株主総会より、優先配当金を受ける旨の議案が定時株主総会において否決されたときは当該定時株主総会終結の時より、優先配当金を受ける旨の決議がある時までは議決権を有します)。これは、当該優先株式を配当金や残余財産の分配について優先権を持つ代わりに議決権がない内容としたことによるものであります。

なお、有価証券報告書提出日現在、発行済の優先株式はありません。

(2) 【監査報酬の内容等】

【監査公認会計士等に対する報酬の内容】

区分	前連結会計年度		当連結会計年度	
	監査証明業務に基づく報酬(百万円)	非監査業務に基づく報酬(百万円)	監査証明業務に基づく報酬(百万円)	非監査業務に基づく報酬(百万円)
提出会社	1,671	0	1,616	0
連結子会社	1,642	88	1,695	65
計	3,313	88	3,312	65

【その他重要な報酬の内容】

当社の連結子会社は、当社の監査公認会計士等と同一のネットワークに属しているKPMGメンバーファームに対して、監査、税務関連業務等に係る報酬を支払っております。

【監査公認会計士等の提出会社に対する非監査業務の内容】

当社が監査公認会計士等に対して支払っている非監査業務について、重要なものではありません。

【監査報酬の決定方針】

当社の監査公認会計士等に対する監査報酬は、監査時間、提出会社の規模及び業務の特性等を総合的に勘案することにより決定しております。

第5 【経理の状況】

- 1．当社の連結財務諸表は、「連結財務諸表の用語、様式及び作成方法に関する規則」(昭和51年大蔵省令第28号)に基づいて作成しておりますが、資産及び負債の分類並びに収益及び費用の分類は、「銀行法施行規則」(昭和57年大蔵省令第10号)に準拠しております。
- 2．当社の財務諸表は、「財務諸表等の用語、様式及び作成方法に関する規則」(昭和38年大蔵省令第59号)に基づいて作成しております。
- 3．連結財務諸表及び財務諸表その他の事項の金額については、百万円未満を切り捨てて表示しております。
- 4．金融商品取引法第193条の2第1項の規定に基づき、連結会計年度(自平成24年4月1日 至平成25年3月31日)の連結財務諸表及び事業年度(自平成24年4月1日 至平成25年3月31日)の財務諸表は、有限責任あずさ監査法人の監査証明を受けております。
- 5．当社は、連結財務諸表等の適正性を確保するための特段の取組みとして、具体的には、公益財団法人財務会計基準機構に加入し、同機構の行う研修に参加するなど、会計基準等の内容を適切に把握し、また会計基準等の変更についての的確に対応するための体制を整備しております。

1 【連結財務諸表等】
(1) 【連結財務諸表】
【連結貸借対照表】

(単位：百万円)

	前連結会計年度 (平成24年3月31日現在)	当連結会計年度 (平成25年3月31日現在)
資産の部		
現金預け金	8 7,716,291	8 10,799,291
コールローン及び買入手形	8 1,291,818	8 1,353,746
買現先勘定	227,749	273,217
債券貸借取引支払保証金	4,539,555	3,494,398
買入金銭債権	8 1,361,289	8 1,540,516
特定取引資産	2, 8 8,196,944	2, 8 7,765,554
金銭の信託	23,878	22,789
有価証券	1, 2, 8, 15 42,529,950	1, 2, 8, 15 41,306,731
貸出金	3, 4, 5, 6, 7, 8, 9 62,720,599	3, 4, 5, 6, 7, 8, 9 65,632,091
外国為替	7 1,280,636	7 2,226,427
リース債権及びリース投資資産	8 1,699,759	8 1,684,800
その他資産	8 4,622,756	8 4,367,634
有形固定資産	8, 10, 11, 12 1,180,522	8, 10, 11, 12 1,983,772
賃貸資産	298,167	1,102,755
建物	297,067	298,620
土地	462,428	455,420
リース資産	9,063	9,065
建設仮勘定	12,585	20,123
その他の有形固定資産	101,210	97,786
無形固定資産	799,773	790,860
ソフトウェア	282,797	296,770
のれん	397,537	385,625
リース資産	200	104
その他の無形固定資産	119,237	108,359
繰延税金資産	404,034	374,258
支払承諾見返	5,424,045	6,009,575
貸倒引当金	978,933	928,866
資産の部合計	143,040,672	148,696,800

	前連結会計年度 (平成24年3月31日現在)	当連結会計年度 (平成25年3月31日現在)
負債の部		
預金	8 84,128,561	8 89,081,811
譲渡性預金	8,593,638	11,755,654
コールマネー及び売渡手形	8 2,144,599	8 2,954,051
売現先勘定	8 1,676,902	8 2,076,791
債券貸借取引受入担保金	8 5,810,730	8 4,433,835
コマーシャル・ペーパー	1,193,249	1,499,499
特定取引負債	8 6,248,061	8 6,119,631
借入金	8, 13 8,839,648	8, 13 4,979,460
外国為替	302,580	337,901
短期社債	949,388	1,126,300
社債	14 4,641,927	14 4,750,806
信託勘定借	443,723	643,350
その他負債	8 4,762,961	8 3,989,794
賞与引当金	48,516	59,855
役員賞与引当金	2,875	4,037
退職給付引当金	45,911	44,579
役員退職慰労引当金	2,577	2,420
ポイント引当金	19,350	19,319
睡眠預金払戻損失引当金	10,980	11,195
利息返還損失引当金	401,276	245,423
特別法上の引当金	421	481
繰延税金負債	53,852	68,120
再評価に係る繰延税金負債	10 39,915	10 39,683
支払承諾	8 5,424,045	8 6,009,575
負債の部合計	135,785,696	140,253,582
純資産の部		
資本金	2,337,895	2,337,895
資本剰余金	759,800	758,630
利益剰余金	2,152,654	2,811,474
自己株式	236,037	227,373
株主資本合計	5,014,313	5,680,627
その他有価証券評価差額金	330,433	755,753
繰延ヘッジ損益	32,122	32,863
土地再評価差額金	10 39,158	10 39,129
為替換算調整勘定	141,382	97,448
その他の包括利益累計額合計	196,087	664,570
新株予約権	692	1,260
少数株主持分	2,043,883	2,096,760
純資産の部合計	7,254,976	8,443,218
負債及び純資産の部合計	143,040,672	148,696,800

【連結損益計算書及び連結包括利益計算書】
【連結損益計算書】

(単位：百万円)

	前連結会計年度 (自平成23年4月1日 至平成24年3月31日)	当連結会計年度 (自平成24年4月1日 至平成25年3月31日)
経常収益	3,945,282	4,326,424
資金運用収益	1,631,592	1,707,513
貸出金利息	1,211,794	1,278,372
有価証券利息配当金	242,086	251,675
コールローン利息及び買入手形利息	14,752	14,557
買現先利息	5,890	6,240
債券貸借取引受入利息	6,823	6,565
預け金利息	29,742	33,191
リース受入利息	68,943	64,425
その他の受入利息	51,560	52,483
信託報酬	1,770	1,871
役務取引等収益	955,680	1,040,126
特定取引収益	198,192	206,741
その他業務収益	1,110,566	1,283,776
賃貸料収入	72,525	116,208
割賦売上高	692,007	669,752
その他の業務収益	346,034	497,815
その他経常収益	47,479	86,395
償却債権取立益	4,800	10,436
その他の経常収益	¹ 42,678	¹ 75,959
経常費用	3,009,711	3,252,678
資金調達費用	290,223	314,876
預金利息	102,018	96,175
譲渡性預金利息	32,458	41,627
コールマネー利息及び売渡手形利息	3,596	4,547
売現先利息	3,694	6,301
債券貸借取引支払利息	6,852	6,284
コマーシャル・ペーパー利息	1,986	5,703
借入金利息	45,939	46,280
短期社債利息	1,540	1,356
社債利息	76,276	86,399
その他の支払利息	15,860	20,200
役務取引等費用	132,099	131,957
特定取引費用	-	40,124
その他業務費用	880,998	960,179
賃貸原価	47,571	59,867
割賦原価	649,855	631,311
その他の業務費用	183,571	269,000
営業経費	² 1,421,363	² 1,496,294
その他経常費用	285,027	309,246
貸倒引当金繰入額	4,244	36,475
その他の経常費用	³ 280,782	³ 272,771
経常利益	935,571	1,073,745

	前連結会計年度 (自 平成23年 4月 1日 至 平成24年 3月31日)	当連結会計年度 (自 平成24年 4月 1日 至 平成25年 3月31日)
特別利益	27,793	384
固定資産処分益	2,741	240
負ののれん発生益	-	3
金融商品取引責任準備金取崩額	0	-
その他の特別利益	4 25,050	4 140
特別損失	10,397	10,096
固定資産処分損	6,507	5,721
減損損失	5 3,861	5 4,314
金融商品取引責任準備金繰入額	29	60
税金等調整前当期純利益	952,966	1,064,033
法人税、住民税及び事業税	103,478	279,898
法人税等調整額	207,860	133,930
法人税等合計	311,339	145,968
少数株主損益調整前当期純利益	641,627	918,065
少数株主利益	123,090	124,006
当期純利益	518,536	794,059

【連結包括利益計算書】

(単位：百万円)

	前連結会計年度 (自 平成23年 4月 1日 至 平成24年 3月31日)	当連結会計年度 (自 平成24年 4月 1日 至 平成25年 3月31日)
少数株主損益調整前当期純利益	641,627	918,065
その他の包括利益	1 23,605	1 540,041
その他有価証券評価差額金	69,103	445,678
繰延ヘッジ損益	22,964	1,076
土地再評価差額金	5,613	-
為替換算調整勘定	23,496	99,626
持分法適用会社に対する持分相当額	4,651	4,187
包括利益	665,232	1,458,107
(内訳)		
親会社株主に係る包括利益	541,270	1,262,572
少数株主に係る包括利益	123,961	195,534

【連結株主資本等変動計算書】

(単位：百万円)

	前連結会計年度 (自 平成23年 4月 1日 至 平成24年 3月31日)	当連結会計年度 (自 平成24年 4月 1日 至 平成25年 3月31日)
株主資本		
資本金		
当期首残高	2,337,895	2,337,895
当期変動額		
当期変動額合計	-	-
当期末残高	2,337,895	2,337,895
資本剰余金		
当期首残高	978,851	759,800
当期変動額		
自己株式の処分	9,047	1,170
自己株式の消却	210,003	-
当期変動額合計	219,050	1,170
当期末残高	759,800	758,630
利益剰余金		
当期首残高	1,776,433	2,152,654
当期変動額		
剰余金の配当	142,010	135,252
当期純利益	518,536	794,059
連結子会社の増加に伴う増加	15	10
連結子会社の減少に伴う増加	1	0
連結子会社の増加に伴う減少	7	9
連結子会社の減少に伴う減少	16	16
持分法適用の関連会社の減少に伴う減少	90	-
土地再評価差額金の取崩	208	29
当期変動額合計	376,220	658,820
当期末残高	2,152,654	2,811,474
自己株式		
当期首残高	171,760	236,037
当期変動額		
自己株式の取得	321,521	263
自己株式の処分	47,242	8,927
自己株式の消却	210,003	-
当期変動額合計	64,276	8,663
当期末残高	236,037	227,373

	前連結会計年度 (自 平成23年 4月 1日 至 平成24年 3月 31日)	当連結会計年度 (自 平成24年 4月 1日 至 平成25年 3月 31日)
株主資本合計		
当期首残高	4,921,419	5,014,313
当期変動額		
剰余金の配当	142,010	135,252
当期純利益	518,536	794,059
自己株式の取得	321,521	263
自己株式の処分	38,194	7,756
自己株式の消却	-	-
連結子会社の増加に伴う増加	15	10
連結子会社の減少に伴う増加	1	0
連結子会社の増加に伴う減少	7	9
連結子会社の減少に伴う減少	16	16
持分法適用の関連会社の減少に伴う減少	90	-
土地再評価差額金の取崩	208	29
当期変動額合計	92,893	666,313
当期末残高	5,014,313	5,680,627
その他の包括利益累計額		
その他有価証券評価差額金		
当期首残高	272,306	330,433
当期変動額		
株主資本以外の項目の当期変動額（純額）	58,127	425,320
当期変動額合計	58,127	425,320
当期末残高	330,433	755,753
繰延ヘッジ損益		
当期首残高	9,701	32,122
当期変動額		
株主資本以外の項目の当期変動額（純額）	22,420	741
当期変動額合計	22,420	741
当期末残高	32,122	32,863
土地再評価差額金		
当期首残高	33,357	39,158
当期変動額		
株主資本以外の項目の当期変動額（純額）	5,800	29
当期変動額合計	5,800	29
当期末残高	39,158	39,129
為替換算調整勘定		
当期首残高	122,889	141,382
当期変動額		
株主資本以外の項目の当期変動額（純額）	18,493	43,933
当期変動額合計	18,493	43,933
当期末残高	141,382	97,448

	前連結会計年度 (自 平成23年 4月 1日 至 平成24年 3月31日)	当連結会計年度 (自 平成24年 4月 1日 至 平成25年 3月31日)
その他の包括利益累計額合計		
当期首残高	173,073	196,087
当期変動額		
株主資本以外の項目の当期変動額（純額）	23,013	468,483
当期変動額合計	23,013	468,483
当期末残高	196,087	664,570
新株予約権		
当期首残高	262	692
当期変動額		
株主資本以外の項目の当期変動額（純額）	429	567
当期変動額合計	429	567
当期末残高	692	1,260
少数株主持分		
当期首残高	2,037,318	2,043,883
当期変動額		
株主資本以外の項目の当期変動額（純額）	6,564	52,877
当期変動額合計	6,564	52,877
当期末残高	2,043,883	2,096,760
純資産合計		
当期首残高	7,132,073	7,254,976
当期変動額		
剰余金の配当	142,010	135,252
当期純利益	518,536	794,059
自己株式の取得	321,521	263
自己株式の処分	38,194	7,756
自己株式の消却	-	-
連結子会社の増加に伴う増加	15	10
連結子会社の減少に伴う増加	1	0
連結子会社の増加に伴う減少	7	9
連結子会社の減少に伴う減少	16	16
持分法適用の関連会社の減少に伴う減少	90	-
土地再評価差額金の取崩	208	29
株主資本以外の項目の当期変動額（純額）	30,008	521,928
当期変動額合計	122,902	1,188,242
当期末残高	7,254,976	8,443,218

【連結キャッシュ・フロー計算書】

(単位：百万円)

	前連結会計年度 (自 平成23年 4月 1日 至 平成24年 3月31日)	当連結会計年度 (自 平成24年 4月 1日 至 平成25年 3月31日)
営業活動によるキャッシュ・フロー		
税金等調整前当期純利益	952,966	1,064,033
減価償却費	165,113	184,400
減損損失	3,861	4,314
のれん償却額	21,681	25,329
負ののれん発生益	-	3
段階取得に係る差損益 (は益)	25,050	140
持分法による投資損益 (は益)	31,122	5,309
貸倒引当金の増減額 (は減少)	90,007	45,596
賞与引当金の増減額 (は減少)	2,816	11,328
役員賞与引当金の増減額 (は減少)	378	1,162
退職給付引当金の増減額 (は減少)	5,083	1,572
役員退職慰労引当金の増減額 (は減少)	194	98
ポイント引当金の増減額 (は減少)	422	30
睡眠預金払戻損失引当金の増減額 (は減少)	1,056	214
利息返還損失引当金の増減額 (は減少)	25,756	155,083
資金運用収益	1,631,592	1,707,513
資金調達費用	290,223	314,876
有価証券関係損益 ()	130,612	91,432
金銭の信託の運用損益 (は運用益)	1,464	1,587
為替差損益 (は益)	16,145	859,265
固定資産処分損益 (は益)	3,765	5,480
特定取引資産の純増 () 減	1,588,903	508,869
特定取引負債の純増減 ()	1,029,341	217,461
貸出金の純増 () 減	828,051	2,837,157
預金の純増減 ()	2,299,767	4,601,549
譲渡性預金の純増減 ()	228,846	3,122,529
借入金 (劣後特約付借入金を除く) の純増減 ()	1,994,204	4,349,415
有利息預け金の純増 () 減	462,914	2,195,718
コールローン等の純増 () 減	793,288	187,455
債券貸借取引支払保証金の純増 () 減	200,855	1,045,156
コールマネー等の純増減 ()	472,525	1,163,090
コマーシャル・ペーパーの純増減 ()	856,129	306,250
債券貸借取引受入担保金の純増減 ()	97,497	1,376,894
外国為替 (資産) の純増 () 減	205,926	912,372
外国為替 (負債) の純増減 ()	46,712	33,865
リース債権及びリース投資資産の純増 () 減	30,875	27,486
短期社債 (負債) の純増減 ()	233,809	216,900
普通社債発行及び償還による増減 ()	352,424	505,627
信託勘定借の純増減 ()	227,552	199,626
資金運用による収入	1,663,901	1,732,270
資金調達による支出	295,539	323,687
その他	327,828	415,235
小計	1,940,166	224,976
法人税等の支払額	101,981	133,520
営業活動によるキャッシュ・フロー	1,838,185	91,455

	前連結会計年度 (自 平成23年 4月 1日 至 平成24年 3月31日)	当連結会計年度 (自 平成24年 4月 1日 至 平成25年 3月31日)
投資活動によるキャッシュ・フロー		
有価証券の取得による支出	50,614,876	52,234,418
有価証券の売却による収入	32,372,433	46,632,816
有価証券の償還による収入	15,925,697	7,224,688
金銭の信託の増加による支出	3,011	3,791
金銭の信託の減少による収入	1,540	3,191
有形固定資産の取得による支出	131,154	291,609
有形固定資産の売却による収入	30,343	96,692
無形固定資産の取得による支出	101,447	106,291
無形固定資産の売却による収入	24	212
子会社株式の取得による支出	-	7,549
子会社の自己株式の取得による支出	1,773	-
連結の範囲の変更を伴う子会社株式の取得による支出	2 67,369	2 95,721
連結の範囲の変更を伴う子会社株式の売却による収入	50	34,916
投資活動によるキャッシュ・フロー	2,589,543	1,253,136
財務活動によるキャッシュ・フロー		
劣後特約付借入れによる収入	106,000	33,200
劣後特約付借入金返済による支出	103,000	93,000
劣後特約付社債及び新株予約権付社債の発行による収入	557,360	127,263
劣後特約付社債及び新株予約権付社債の償還による支出	306,471	561,289
配当金の支払額	141,921	135,202
少数株主への払戻による支出	-	12,500
少数株主への配当金の支払額	93,125	101,352
自己株式の取得による支出	321,521	263
自己株式の処分による収入	2,390	23
子会社の自己株式の取得による支出	14	5
子会社の自己株式の売却による収入	183	178
財務活動によるキャッシュ・フロー	300,119	742,948
現金及び現金同等物に係る換算差額	4,757	11,616
現金及び現金同等物の増減額（は減少）	1,056,236	613,260
現金及び現金同等物の期首残高	5,645,094	4,588,858
新規連結に伴う現金及び現金同等物の増加額	-	0
現金及び現金同等物の期末残高	1 4,588,858	1 5,202,119

【注記事項】

(連結財務諸表作成のための基本となる重要な事項)

1. 連結の範囲に関する事項

当連結会計年度 (自 平成24年 4月 1日 至 平成25年 3月31日)	
(1) 連結子会社	<p>323社</p> <p>主要な連結子会社名は、「第1 企業の概況 4 関係会社の状況」に記載しているため省略いたしました。SMBC Aviation Capital Limited 他42社は株式取得等により、当連結会計年度より連結子会社としております。</p> <p>オリックス・クレジット株式会社他49社は株式売却等により子会社でなくなったため、当連結会計年度より連結子会社から除外しております。</p> <p>また、エスエムエフエル・スピード有限会社他6社は匿名組合方式による賃貸事業を行う営業者となったため、当連結会計年度より連結子会社から除外し、持分法非適用の非連結子会社としております。</p>
(2) 非連結子会社	<p>主要な会社名</p> <p>SBCS Co.,Ltd.</p> <p>子会社エスエムエルシー・マホガニー有限会社他185社は、匿名組合方式による賃貸事業を行う営業者であり、その資産及び損益は実質的に当該子会社に帰属しないものであるため、「連結財務諸表の用語、様式及び作成方法に関する規則」第5条第1項第2号により、連結の範囲から除外しております。</p> <p>また、SBCS Co.,Ltd.他の非連結子会社の総資産、経常収益、当期純損益(持分に見合う額)及び利益剰余金(持分に見合う額)等のそれぞれの合計額は、連結の範囲から除いても企業集団の財政状態及び経営成績に関する合理的な判断を妨げない程度に重要性が乏しいものであります。</p>

2. 持分法の適用に関する事項

当連結会計年度 (自 平成24年 4月 1日 至 平成25年 3月31日)	
(1) 持分法適用の非連結子会社	<p>5社</p> <p>主要な会社名</p> <p>SBCS Co.,Ltd.</p> <p>PT. SBCS INDONESIA は新規設立により子会社となり、当連結会計年度より持分法適用の非連結子会社としております。</p>
(2) 持分法適用の関連会社	<p>39社</p> <p>主要な持分法適用の関連会社名は、「第1 企業の概況 4 関係会社の状況」に記載しているため省略いたしました。</p> <p>中郵創業基金管理有限公司他1社は出資持分の取得等により、当連結会計年度より持分法適用の関連会社としております。</p> <p>また、ファミマクレジット株式会社他1社は合併等により関連会社でなくなったため、当連結会計年度より持分法適用の関連会社から除外しております。</p>
(3) 持分法非適用の非連結子会社	<p>子会社エスエムエルシー・マホガニー有限会社他185社は、匿名組合方式による賃貸事業を行う営業者であり、その資産及び損益は実質的に当該子会社に帰属しないものであるため、「連結財務諸表の用語、様式及び作成方法に関する規則」第10条第1項第2号により、持分法非適用としております。</p>
(4) 持分法非適用の関連会社	<p>主要な会社名</p> <p>Daiwa SB Investments (USA) Ltd.</p> <p>持分法非適用の関連会社の当期純損益(持分に見合う額)及び利益剰余金(持分に見合う額)等のそれぞれの合計額は、持分法適用の対象から除いても企業集団の財政状態及び経営成績に関する合理的な判断を妨げない程度に重要性が乏しいものであります。</p>

3. 連結子会社の事業年度等に関する事項

当連結会計年度 (自 平成24年4月1日 至 平成25年3月31日)	
(1) 連結子会社の決算日は次のとおりであります。	
6月末日	4社
9月末日	1社
10月末日	1社
11月末日	2社
12月末日	107社
1月末日	51社
2月末日	7社
3月末日	150社
(2) 6月末日、9月末日及び11月末日を決算日とする連結子会社は3月末日現在、10月末日を決算日とする連結子会社については1月末日現在、一部の12月末日及び1月末日を決算日とする連結子会社については3月末日現在で実施した仮決算に基づく財務諸表により、また、その他の連結子会社についてはそれぞれの決算日の財務諸表により連結しております。	
連結決算日と上記の決算日等との間に生じた重要な取引については、必要な調整を行っております。	

4. 開示対象特別目的会社に関する事項

当連結会計年度 (自 平成24年4月1日 至 平成25年3月31日)		
(1) 開示対象特別目的会社の概要及び開示対象特別目的会社を利用した取引の概要		
連結子会社である株式会社三井住友銀行は、顧客から売掛債権の金銭債権買取業務等を行う特別目的会社(ケイマン法人及び一般社団法人等の形態によっております)13社に係る借入及びコマーシャル・ペーパーでの資金調達に関し、貸出金、信用枠及び流動性枠を供与しております。		
特別目的会社13社の直近の決算日における資産総額(単純合算)は1,994,975百万円、負債総額(単純合算)は1,994,812百万円であります。		
なお、いずれの特別目的会社についても、株式会社三井住友銀行は議決権のある出資等は有しておらず、役員や従業員の派遣もありません。		
(2) 開示対象特別目的会社との取引金額等		
・ 主な取引の期末残高		
	前連結会計年度 (平成24年3月31日現在)	当連結会計年度 (平成25年3月31日現在)
貸出金	1,486,284百万円	1,361,877百万円
信用枠	723,383百万円	715,809百万円
流動性枠	352,547百万円	460,059百万円
・ 主な損益		
	前連結会計年度 (自 平成23年4月1日 至 平成24年3月31日)	当連結会計年度 (自 平成24年4月1日 至 平成25年3月31日)
貸出金利息	13,388百万円	10,786百万円
役務取引等収益	1,842百万円	1,811百万円

5. 会計処理基準に関する事項

当連結会計年度 (自 平成24年4月1日 至 平成25年3月31日)					
(1) 特定取引資産・負債の評価基準及び収益・費用の計上基準	<p>金利、通貨の価格、金融商品市場における相場その他の指標に係る短期的な変動、市場間の格差等を利用して利益を得る等の目的(以下、「特定取引目的」という)の取引については、取引の約定時点を基準とし、連結貸借対照表上「特定取引資産」及び「特定取引負債」に計上するとともに、当該取引からの損益を連結損益計算書上「特定取引収益」及び「特定取引費用」に計上しております。</p> <p>特定取引資産及び特定取引負債の評価は、有価証券及び金銭債権等については連結決算日等の時価により、スワップ・先物・オプション取引等の派生商品については連結決算日等において決済したものとみなした額により行っております。</p> <p>また、特定取引収益及び特定取引費用の損益計上は、当連結会計年度中の受払利息等に、有価証券、金銭債権等については前連結会計年度末と当連結会計年度末における評価損益の増減額を、派生商品については前連結会計年度末と当連結会計年度末におけるみなし決済からの損益相当額の増減額を加えております。</p>				
(2) 有価証券の評価基準及び評価方法	<p>有価証券の評価は、満期保有目的の債券については移動平均法による償却原価法(定額法)、持分法非適用の非連結子会社株式及び持分法非適用の関連会社株式については移動平均法による原価法、その他有価証券のうち株式(外国株式を含む)については当連結会計年度末前1カ月の市場価格の平均等、それ以外については当連結会計年度末日の市場価格等に基づく時価法(売却原価は主として移動平均法により算定)、ただし時価を把握することが極めて困難と認められるものについては移動平均法による原価法により行っております。</p> <p>なお、その他有価証券の評価差額については、時価ヘッジの適用により損益に反映させた額を除き、全部純資産直入法により処理しております。</p> <p>金銭の信託において信託財産を構成している有価証券の評価は、上記(1)及び(2)と同じ方法により行っております。</p>				
(3) デリバティブ取引の評価基準及び評価方法	<p>デリバティブ取引(特定取引目的の取引を除く)の評価は、時価法により行っております。</p>				
(4) 固定資産の減価償却の方法	<p>有形固定資産(賃貸資産及びリース資産を除く)</p> <p>当社及び連結子会社である株式会社三井住友銀行の有形固定資産は、定額法(ただし、建物以外については定率法)を採用しております。</p> <p>また、主な耐用年数は次のとおりであります。</p> <table style="margin-left: 20px;"> <tr> <td>建物</td> <td>7年～50年</td> </tr> <tr> <td>その他</td> <td>2年～20年</td> </tr> </table> <p>その他の連結子会社の有形固定資産については、資産の見積耐用年数に基づき、主として定額法により償却しております。</p> <p>(会計上の見積りの変更と区別することが困難な会計方針の変更)</p> <p>当社及び国内連結子会社は、法人税法の改正に伴い、当連結会計年度より、平成24年4月1日以後に取得した有形固定資産については、改正後の法人税法に基づく減価償却の方法に変更しております。これによる当連結会計年度の経常利益及び税金等調整前当期純利益への影響は軽微であります。</p> <p>無形固定資産</p> <p>無形固定資産は、定額法により償却しております。</p> <p>なお、自社利用のソフトウェアについては、当社及び国内連結子会社における利用可能期間(主として5年)に基づいて償却しております。</p> <p>賃貸資産</p> <p>主にリース期間又は資産の見積耐用年数を償却年数とし、期間満了時の処分見積価額を残存価額とする定額法により償却しております。</p> <p>リース資産</p> <p>所有権移転外ファイナンス・リース取引に係る「有形固定資産」中のリース資産は、リース期間を耐用年数とし、残存価額を零とする定額法により償却しております。</p>	建物	7年～50年	その他	2年～20年
建物	7年～50年				
その他	2年～20年				

当連結会計年度 (自 平成24年4月1日 至 平成25年3月31日)	
(5) 貸倒引当金の計上基準	<p>主要な連結子会社の貸倒引当金は、予め定めている償却・引当基準に則り、次のとおり計上しております。</p> <p>破産、特別清算等、法的に経営破綻の事実が発生している債務者(以下、「破綻先」という)に係る債権及びそれと同等の状況にある債務者(以下、「実質破綻先」という)に係る債権については、以下のなお書きに記載されている直接減額後の帳簿価額から、担保の処分可能見込額及び保証による回収可能見込額を控除し、その残額を計上しております。また、現在は経営破綻の状況にないが、今後経営破綻に陥る可能性が大きいと認められる債務者(以下、「破綻懸念先」という)に係る債権については、債権額から、担保の処分可能見込額及び保証による回収可能見込額を控除し、その残額のうち、債務者の支払能力を総合的に判断し必要と認められる額を計上しております。</p> <p>連結子会社である株式会社三井住友銀行においては、債権の元本の回収及び利息の受取りに係るキャッシュ・フローを合理的に見積もることができる破綻懸念先に係る債権及び債権の全部又は一部が3カ月以上延滞債権又は貸出条件緩和債権に分類された今後の管理に注意を要する債務者に対する債権のうち与信額一定額以上の大口債務者に係る債権等については、キャッシュ・フロー見積法(DCF法)を適用し、債権の元本の回収及び利息の受取りに係るキャッシュ・フローを合理的に見積もり、当該キャッシュ・フローを当初の約定利率で割り引いた金額と債権の帳簿価額との差額を計上しております。</p> <p>上記以外の債権については、過去の一定期間における貸倒実績等から算出した貸倒実績率等に基づき計上しております。特定海外債権については、対象国の政治経済情勢等を勘案して必要と認められる金額を特定海外債権引当勘定として計上しております。</p> <p>すべての債権は、資産の自己査定基準に基づき、営業部店と所管審査部が資産査定を実施し、当該部署から独立した資産監査部署が査定結果を監査しております。</p> <p>その他の連結子会社の貸倒引当金は、一般債権については過去の貸倒実績率等を勘案して必要と認められた額を、貸倒懸念債権等特定の債権については、個別に回収可能性を勘案し、回収不能見込額をそれぞれ計上しております。</p> <p>なお、破綻先及び実質破綻先に対する担保・保証付債権等については、債権額から担保の評価額及び保証による回収が可能と認められる額を控除した残額を取立不能見込額として債権額から直接減額しており、その金額は653,146百万円(前連結会計年度末は685,871百万円)であります。</p>
(6) 賞与引当金の計上基準	<p>賞与引当金は、従業員への賞与の支払いに備えるため、従業員に対する賞与の支給見込額のうち、当連結会計年度に帰属する額を計上しております。</p>
(7) 役員賞与引当金の計上基準	<p>役員賞与引当金は、役員(執行役員を含む、以下同じ)への賞与の支払いに備えるため、役員に対する賞与の支給見込額のうち、当連結会計年度に帰属する額を計上しております。</p>
(8) 退職給付引当金の計上基準	<p>退職給付引当金は、従業員の退職給付に備えるため、当連結会計年度末における退職給付債務及び年金資産の見込額に基づき、当連結会計年度末において発生していると認められる額を計上しております。また、過去勤務債務及び数理計算上の差異の損益処理方法は次のとおりであります。</p> <p>過去勤務債務： その発生時の従業員の平均残存勤務期間内の一定の年数(主として9年)による定額法により損益処理</p> <p>数理計算上の差異： 各連結会計年度の発生時の従業員の平均残存勤務期間内の一定の年数(主として9年)による定額法により按分した額をそれぞれ発生翌連結会計年度から損益処理</p>

当連結会計年度 (自 平成24年4月1日 至 平成25年3月31日)	
(9)	<p>役員退職慰労引当金の計上基準</p> <p>役員退職慰労引当金は、役員に対する退職慰労金の支払いに備えるため、内規に基づく当連結会計年度末の要支給額を計上しております。</p>
(10)	<p>ポイント引当金の計上基準</p> <p>ポイント引当金は、「S M B Cポイントパック」やクレジットカードのポイント制度等において顧客へ付与したポイントの将来の利用による負担に備えるため、未利用の付与済ポイントを金額に換算した残高のうち、将来利用される見込額を合理的に見積もり、必要と認める額を計上しております。</p>
(11)	<p>睡眠預金払戻損失引当金の計上基準</p> <p>睡眠預金払戻損失引当金は、一定の条件を満たし負債計上を中止した預金について、預金者からの払戻請求に備えるため、過去の払戻実績に基づく将来の払戻損失見込額を計上しております。</p>
(12)	<p>利息返還損失引当金の計上基準</p> <p>利息返還損失引当金は、将来の利息返還の請求に備えるため、過去の返還実績等に基づく将来の返還損失見込額を計上しております。</p>
(13)	<p>特別法上の引当金の計上基準</p> <p>特別法上の引当金は、金融商品取引責任準備金であり、有価証券の売買その他の取引又はデリバティブ取引等に関して生じた事故による損失の補てんに充てるため、金融商品取引法第46条の5の規定に基づき計上しております。</p>
(14)	<p>外貨建の資産及び負債の本邦通貨への換算基準</p> <p>当社及び連結子会社である株式会社三井住友銀行の外貨建資産・負債及び海外支店勘定については、取得時の為替相場による円換算額を付す子会社株式及び関連会社株式を除き、主として連結決算日の為替相場による円換算額を付しております。</p> <p>また、その他の連結子会社の外貨建資産・負債については、それぞれの決算日等の為替相場により換算しております。</p>
(15)	<p>リース取引等に関する収益及び費用の計上基準</p> <p>ファイナンス・リース取引に係る収益の計上基準</p> <p>受取利息相当額を収益として各期に配分する方法によっております。</p> <p>オペレーティング・リース取引の収益の計上基準</p> <p>主に、リース期間に基づくリース契約上の収受すべき月当たりのリース料を基準として、その経過期間に対応するリース料を計上しております。</p> <p>割賦販売取引の売上高及び売上原価の計上基準</p> <p>主に、割賦契約による支払期日を基準として当該経過期間に対応する割賦売上高及び割賦原価を計上しております。</p>
(16)	<p>重要なヘッジ会計の方法</p> <p>金利リスク・ヘッジ</p> <p>連結子会社である株式会社三井住友銀行は、金融資産・負債から生じる金利リスクのヘッジ取引に対するヘッジ会計の方法として、繰延ヘッジを適用しております。</p> <p>小口多数の金銭債権債務に対する包括ヘッジについては、「銀行業における金融商品会計基準適用に関する会計上及び監査上の取扱い」(日本公認会計士協会業種別監査委員会報告第24号、以下、「業種別監査委員会報告第24号」という)に規定する繰延ヘッジを適用しております。</p>

当連結会計年度 (自 平成24年4月1日 至 平成25年3月31日)	
	<p>相場変動を相殺する包括ヘッジの場合には、ヘッジ対象となる預金・貸出金等とヘッジ手段である金利スワップ取引等を残存期間ごとにグルーピングのうえ有効性の評価をしております。また、キャッシュ・フローを固定する包括ヘッジの場合には、ヘッジ対象とヘッジ手段の金利変動要素の相関関係の検証により有効性の評価をしております。</p> <p>個別ヘッジについても、当該個別ヘッジに係る有効性の評価をしております。</p> <p>また、「銀行業における金融商品会計基準適用に関する当面の会計上及び監査上の取扱い」(日本公認会計士協会業種別監査委員会報告第15号)を適用して実施してありました多数の貸出金・預金等から生じる金利リスクをデリバティブ取引を用いて総体で管理する従来の「マクロヘッジ」に基づく繰延ヘッジ損益のうち、業種別監査委員会報告第24号の適用に伴いヘッジ会計を中止又は時価ヘッジに移行したヘッジ手段に係る金額については、個々のヘッジ手段の金利計算期間に応じ、平成15年度から最長12年間にわたって資金調達費用又は資金運用収益として期間配分しております。なお、当連結会計年度末における「マクロヘッジ」に基づく繰延ヘッジ損失の総額は70百万円(前連結会計年度末は309百万円)(税効果額控除前)、繰延ヘッジ利益の総額は17百万円(前連結会計年度末は188百万円)(同前)であります。</p> <p>為替変動リスク・ヘッジ</p> <p>連結子会社である株式会社三井住友銀行は、異なる通貨での資金調達・運用を動機として行われる通貨スワップ取引及び為替スワップ取引について、「銀行業における外貨建取引等の会計処理に関する会計上及び監査上の取扱い」(日本公認会計士協会業種別監査委員会報告第25号、以下、「業種別監査委員会報告第25号」という)に基づく繰延ヘッジを適用しております。</p> <p>これは、異なる通貨での資金調達・運用に伴う外貨建金銭債権債務等の為替変動リスクを減殺する目的で行う通貨スワップ取引及び為替スワップ取引について、その外貨ポジションに見合う外貨建金銭債権債務が存在することを確認することによりヘッジの有効性を評価するものであります。</p> <p>また、外貨建子会社株式及び関連会社株式並びに外貨建その他有価証券(債券以外)の為替変動リスクをヘッジするため、事前にヘッジ対象となる外貨建有価証券の銘柄を特定し、当該外貨建有価証券について外貨ベースで取得原価以上の直先負債が存在していること等を条件に、包括ヘッジとして繰延ヘッジ又は時価ヘッジを適用しております。</p> <p>株価変動リスク・ヘッジ</p> <p>連結子会社である株式会社三井住友銀行は、その他有価証券のうち政策投資目的で保有する株式の相場変動を相殺する個別ヘッジについては時価ヘッジを適用しており、当該個別ヘッジに係る有効性の評価をしております。</p> <p>連結会社間取引等</p> <p>デリバティブ取引のうち連結会社間及び特定取引勘定とそれ以外の勘定との間(又は内部部門間)の内部取引については、ヘッジ手段として指定している金利スワップ取引及び通貨スワップ取引等に対して、業種別監査委員会報告第24号及び同第25号に基づき、恣意性を排除し厳格なヘッジ運営が可能と認められる対外カバー取引の基準に準拠した運営を行っているため、当該金利スワップ取引及び通貨スワップ取引等から生じる収益及び費用は消去せずに損益認識又は繰延処理を行っております。</p> <p>なお、株式会社三井住友銀行以外の一部の連結子会社において、繰延ヘッジ又は時価ヘッジあるいは金利スワップの特例処理を適用しております。</p>
(17)	<p>のれんの償却方法及び償却期間</p> <p>S M B Cフレンド証券株式会社、三井住友ファイナンス&リース株式会社、S M B C日興証券株式会社、株式会社関西アーバン銀行、株式会社セディナ及びS M B Cコンシューマーファイナンス株式会社に係るのれんは20年間の均等償却、SMBC Aviation Capitalに係るのれんは10年間の均等償却、その他については発生年度に全額償却しております。</p>
(18)	<p>連結キャッシュ・フロー計算書における資金の範囲</p> <p>連結キャッシュ・フロー計算書における資金の範囲は、現金、無利息預け金及び日本銀行への預け金であります。</p>
(19)	<p>消費税等の会計処理</p> <p>当社及び国内連結子会社の消費税及び地方消費税の会計処理は、税抜方式によっております。</p>

(未適用の会計基準等)

当連結会計年度 (自 平成24年 4月 1日 至 平成25年 3月31日)
<p>1. 連結財務諸表に関する会計基準（企業会計基準第22号）等の改正（平成23年 3月25日）</p> <p>(1)概要 当該会計基準等の改正により、従来、一定の要件を満たす特別目的会社については、当該特別目的会社に対する出資者及び当該特別目的会社に資産を譲渡した会社の子会社に該当しないものと推定するとされていた取扱いが、資産を譲渡した会社のみ適用されることとなります。</p> <p>(2)適用予定日 当社は、改正後の当該会計基準等を平成25年 4月 1日に開始する連結会計年度の期首から適用する予定であります。</p> <p>(3)当該会計基準等の適用による影響 改正後の当該会計基準等の適用による影響は、軽微であります。</p>
<p>2. 退職給付に関する会計基準（企業会計基準第26号）等（平成24年 5月17日）</p> <p>(1)概要 当該会計基準等は、財務報告を改善する観点及び国際的な動向を踏まえ、主に 未認識数理計算上の差異及び未認識過去勤務費用の処理方法を変更し、開示項目を拡充するほか、退職給付債務及び勤務費用の計算方法を変更するものであります。</p> <p>(2)適用予定日 当社は、 については平成25年 4月 1日に開始する連結会計年度の年度末に係る連結財務諸表から適用し、 については平成26年 4月 1日に開始する連結会計年度の期首から適用する予定であります。</p> <p>(3)当該会計基準等の適用による影響 当該会計基準等の適用による影響は、未定であります。</p>

(表示方法の変更)

当連結会計年度 (自 平成24年 4月 1日 至 平成25年 3月31日)
<p>連結貸借対照表関係</p> <p>前連結会計年度において、「建物」、「土地」及び「その他の有形固定資産」に含めて表示しておりました「賃貸資産」は、重要性が増したため、当連結会計年度より区分掲記しております。この表示方法の変更を反映させるため、前連結会計年度の連結財務諸表の組替えを行っております。</p> <p>この結果、前連結会計年度の連結貸借対照表において、「建物」に含めて表示しておりました64,137百万円、「土地」に含めて表示しておりました92,751百万円及び「その他の有形固定資産」に含めて表示しておりました141,278百万円は、「賃貸資産」298,167百万円として組み替えております。</p>

[次へ](#)

(連結貸借対照表関係)

1 非連結子会社及び関連会社の株式又は出資金の総額

	前連結会計年度 (平成24年3月31日現在)	当連結会計年度 (平成25年3月31日現在)
株式	229,868百万円	256,713百万円
出資金	1,332百万円	1,158百万円

なお、関連会社の株式のうち共同支配企業に対する投資の金額は次のとおりであります。

	前連結会計年度 (平成24年3月31日現在)	当連結会計年度 (平成25年3月31日現在)
	107,866百万円	125,057百万円

2 無担保の消費貸借契約により貸し付けている有価証券の金額は次のとおりであります。

	前連結会計年度 (平成24年3月31日現在)	当連結会計年度 (平成25年3月31日現在)
「有価証券」中の国債、株式及び「特定取引資産」中の商品有価証券	51,022百万円	「有価証券」中の国債及び「特定取引資産」中の商品有価証券 50,716百万円

無担保の消費貸借契約により借り入れている有価証券並びに現先取引及び現金担保付債券貸借取引等により受け入れている有価証券のうち、売却又は(再)担保という方法で自由に処分できる権利を有する有価証券で、(再)担保に差し入れている有価証券及び当連結会計年度末(前連結会計年度末)に当該処分をせずに所有している有価証券は次のとおりであります。

	前連結会計年度 (平成24年3月31日現在)	当連結会計年度 (平成25年3月31日現在)
(再)担保に差し入れている有価証券	1,961,135百万円	1,238,199百万円
当連結会計年度末(前連結会計年度末)に当該処分をせずに所有している有価証券	378,167百万円	821,378百万円

3 貸出金のうち破綻先債権額及び延滞債権額は次のとおりであります。

	前連結会計年度 (平成24年3月31日現在)	当連結会計年度 (平成25年3月31日現在)
破綻先債権額	74,218百万円	55,479百万円
延滞債権額	1,145,347百万円	1,130,562百万円

なお、破綻先債権とは、元本又は利息の支払の遅延が相当期間継続していることその他の事由により元本又は利息の取立て又は弁済の見込みがないものとして未収利息を計上しなかった貸出金(貸倒償却を行った部分を除く。以下、「未収利息不計上貸出金」という)のうち、法人税法施行令(昭和40年政令第97号)第96条第1項第3号のイからホまでに掲げる事由又は同項第4号に規定する事由が生じている貸出金であります。

また、延滞債権とは、未収利息不計上貸出金であって、破綻先債権及び債務者の経営再建又は支援を図ることを目的として利息の支払を猶予した貸出金以外の貸出金であります。

4 貸出金のうち3カ月以上延滞債権額は次のとおりであります。

	前連結会計年度 (平成24年3月31日現在)	当連結会計年度 (平成25年3月31日現在)
3カ月以上延滞債権額	22,502百万円	16,044百万円

なお、3カ月以上延滞債権とは、元本又は利息の支払が約定支払日の翌日から3月以上遅延している貸出金で破綻先債権及び延滞債権に該当しないものであります。

5 貸出金のうち貸出条件緩和債権額は次のとおりであります。

	前連結会計年度 (平成24年3月31日現在)	当連結会計年度 (平成25年3月31日現在)
貸出条件緩和債権額	562,882百万円	484,963百万円

なお、貸出条件緩和債権とは、債務者の経営再建又は支援を図ることを目的として、金利の減免、利息の支払猶予、元本の返済猶予、債権放棄その他の債務者に有利となる取決めを行った貸出金で破綻先債権、延滞債権及び3カ月以上延滞債権に該当しないものであります。

- 6 破綻先債権額、延滞債権額、3カ月以上延滞債権額及び貸出条件緩和債権額の合計額は次のとおりであります。

	前連結会計年度 (平成24年3月31日現在)	当連結会計年度 (平成25年3月31日現在)
合計額	1,804,951百万円	1,687,049百万円

なお、上記3から6に掲げた債権額は、貸倒引当金控除前の金額であります。

- 7 手形割引は、「銀行業における金融商品会計基準適用に関する会計上及び監査上の取扱い」(日本公認会計士協会業種別監査委員会報告第24号)に基づき金融取引として処理しております。これにより受け入れた銀行引受手形、商業手形、荷付為替手形及び買入外国為替は、売却又は(再)担保という方法で自由に処分できる権利を有しておりますが、その額面金額は次のとおりであります。

	前連結会計年度 (平成24年3月31日現在)	当連結会計年度 (平成25年3月31日現在)
	754,204百万円	887,690百万円

- 8 担保に供している資産は次のとおりであります。

前連結会計年度 (平成24年3月31日現在)		当連結会計年度 (平成25年3月31日現在)	
担保に供している資産		担保に供している資産	
現金預け金	294,382百万円	現金預け金	207,675百万円
コールローン及び 買入手形	490,255百万円	コールローン及び 買入手形	496,342百万円
買入金銭債権	7,096百万円	買入金銭債権	1,744百万円
特定取引資産	3,715,510百万円	特定取引資産	2,528,418百万円
有価証券	7,281,341百万円	有価証券	5,343,900百万円
貸出金	2,572,382百万円	貸出金	1,649,598百万円
リース債権及び リース投資資産	7,740百万円	リース債権及び リース投資資産	5,463百万円
有形固定資産	14,336百万円	有形固定資産	12,496百万円
その他資産 (延払資産等)	4,412百万円	その他資産 (延払資産等)	790百万円
担保資産に対応する債務		担保資産に対応する債務	
預金	19,144百万円	預金	20,968百万円
コールマネー及び 売渡手形	825,000百万円	コールマネー及び 売渡手形	1,045,000百万円
売現先勘定	1,676,902百万円	売現先勘定	2,067,392百万円
債券貸借取引受入 担保金	5,180,034百万円	債券貸借取引受入 担保金	3,520,709百万円
特定取引負債	513,941百万円	特定取引負債	502,841百万円
借入金	4,312,097百万円	借入金	1,202,622百万円
その他負債	10,149百万円	その他負債	41,407百万円
支払承諾	109,212百万円	支払承諾	125,009百万円

上記のほか、資金決済等の取引の担保あるいは先物取引証拠金等の代用として、次のものを差し入れております。

	前連結会計年度 (平成24年3月31日現在)		当連結会計年度 (平成25年3月31日現在)
現金預け金	23,993百万円	現金預け金	17,766百万円
特定取引資産	86,879百万円	特定取引資産	28,128百万円
有価証券	24,367,992百万円	有価証券	24,871,082百万円
		貸出金	735,230百万円

また、その他資産には、保証金、先物取引差入証拠金、金融商品等差入担保金及びその他の証拠金等が含まれておりますが、その金額は次のとおりであります。

前連結会計年度 (平成24年3月31日現在)		当連結会計年度 (平成25年3月31日現在)	
保証金	124,516百万円	保証金	120,705百万円
先物取引差入証拠金	17,906百万円	先物取引差入証拠金	17,507百万円
その他の証拠金等	66,197百万円	金融商品等差入担保金	255,863百万円
		その他の証拠金等	2,414百万円

9 当座貸越契約及び貸付金に係るコミットメントライン契約は、顧客からの融資実行の申し出を受けた場合に、契約上規定された条件について違反がない限り、一定の限度額まで資金を貸し付けることを約する契約であります。これらの契約に係る融資未実行残高は次のとおりであります。

	前連結会計年度 (平成24年3月31日現在)	当連結会計年度 (平成25年3月31日現在)
融資未実行残高	47,220,313百万円	49,706,886百万円
うち原契約期間が1年以内のもの 又は任意の時期に無条件で取消可能なもの	39,753,611百万円	40,403,061百万円

なお、これらの契約の多くは、融資実行されずに終了するものであるため、融資未実行残高そのものが必ずしも将来のキャッシュ・フローに影響を与えるものではありません。これらの契約の多くには、金融情勢の変化、債権の保全及びその他相当の事由があるときは、実行申し込みを受けた融資の拒絶又は契約極度額の減額をすることができる旨の条項が付けられております。また、契約時において必要に応じて不動産・有価証券等の担保を徴求するほか、契約後も定期的に予め定めている社内手続きに基づき顧客の業況等を把握し、必要に応じて契約の見直し、与信保全上の措置等を講じております。

10 連結子会社である株式会社三井住友銀行及びその他の一部の連結子会社は、「土地の再評価に関する法律」(平成10年3月31日公布法律第34号)及び「土地の再評価に関する法律の一部を改正する法律」(平成13年3月31日公布法律第19号)に基づき、事業用の土地の再評価を行い、評価差額については、当該評価差額に係る税金相当額を「再評価に係る繰延税金負債」として負債の部に計上し、これを控除した金額のうち親会社持分相当額を「土地再評価差額金」として純資産の部に計上しております。

また、一部の持分法適用の関連会社も同法律に基づき事業用の土地の再評価を行い、評価差額については、当該評価差額に係る税金相当額を控除した金額のうち親会社持分相当額を「土地再評価差額金」として純資産の部に計上しております。

再評価を行った年月日

連結子会社である株式会社三井住友銀行

平成10年3月31日及び平成14年3月31日

その他の一部の連結子会社及び持分法適用の関連会社

平成11年3月31日、平成14年3月31日

同法律第3条第3項に定める再評価の方法

連結子会社である株式会社三井住友銀行

「土地の再評価に関する法律施行令」(平成10年3月31日公布政令第119号)第2条第3号に定める固定資産税評価額、同条第4号に定める路線価及び同条第5号に定める不動産鑑定士又は不動産鑑定士補による鑑定評価に基づいて、奥行価格補正、時点修正、近隣売買事例による補正等、合理的な調整を行って算出。

その他の一部の連結子会社及び持分法適用の関連会社

「土地の再評価に関する法律施行令」(平成10年3月31日公布政令第119号)第2条第3号に定める固定資産税評価額及び同条第5号に定める不動産鑑定士又は不動産鑑定士補による鑑定評価に基づいて算出。

11 有形固定資産の減価償却累計額

	前連結会計年度 (平成24年3月31日現在)	当連結会計年度 (平成25年3月31日現在)
減価償却累計額	750,082百万円	857,513百万円

12 有形固定資産の圧縮記帳額

	前連結会計年度 (平成24年3月31日現在)	当連結会計年度 (平成25年3月31日現在)
圧縮記帳額	67,055百万円	66,727百万円
(当該連結会計年度の圧縮記帳額)	(1,903百万円)	(239百万円)

13 借入金には、他の債務よりも債務の履行が後順位である旨の特約が付された劣後特約付借入金が含まれております。

	前連結会計年度 (平成24年3月31日現在)	当連結会計年度 (平成25年3月31日現在)
劣後特約付借入金	374,250百万円	314,450百万円

14 社債には、劣後特約付社債が含まれております。

	前連結会計年度 (平成24年3月31日現在)	当連結会計年度 (平成25年3月31日現在)
劣後特約付社債	2,402,075百万円	2,010,355百万円

15 「有価証券」中の社債のうち、有価証券の私募(金融商品取引法第2条第3項)による社債に対する保証債務の額

	前連結会計年度 (平成24年3月31日現在)	当連結会計年度 (平成25年3月31日現在)
	1,851,841百万円	1,823,931百万円

[次へ](#)

(連結損益計算書関係)

1 その他の経常収益には、次のものを含んでおります。

前連結会計年度 (自 平成23年4月1日 至 平成24年3月31日)		当連結会計年度 (自 平成24年4月1日 至 平成25年3月31日)	
株式等売却益	15,654百万円	株式等売却益	38,412百万円
		持分法による投資利益	5,309百万円

2 営業経費には、次のものを含んでおります。

前連結会計年度 (自 平成23年4月1日 至 平成24年3月31日)		当連結会計年度 (自 平成24年4月1日 至 平成25年3月31日)	
研究開発費	290百万円	研究開発費	141百万円

3 その他の経常費用には、次のものを含んでおります。

前連結会計年度 (自 平成23年4月1日 至 平成24年3月31日)		当連結会計年度 (自 平成24年4月1日 至 平成25年3月31日)	
貸出金償却	90,305百万円	貸出金償却	133,639百万円
株式等売却損	11,659百万円	株式等売却損	29,440百万円
株式等償却	31,875百万円	株式等償却	29,944百万円
利息返還損失引当金繰入額	40,364百万円		
持分法による投資損失	31,122百万円		
延滞債権等を売却したことによる損失	25,364百万円		

4 その他の特別利益は、次のものであります。

前連結会計年度 (自 平成23年4月1日 至 平成24年3月31日)		当連結会計年度 (自 平成24年4月1日 至 平成25年3月31日)	
段階取得に係る差益	25,050百万円	段階取得に係る差益	140百万円

5 以下の資産について、回収可能価額と帳簿価額との差額を減損損失として特別損失に計上してあります。

前連結会計年度(自 平成23年4月1日 至 平成24年3月31日)

地域	主な用途	種類	減損損失額 (百万円)
首都圏	営業用店舗 11カ店	土地、建物等	198
	遊休資産 38物件		1,168
	その他 4物件		58
近畿圏	営業用店舗 31カ店	土地、建物等	393
	遊休資産 41物件		1,630
	その他 1物件		2
その他	営業用店舗 1物件	土地、建物等	27
	遊休資産 16物件		381

当連結会計年度(自 平成24年4月1日 至 平成25年3月31日)

地域	主な用途	種類	減損損失額 (百万円)
首都圏	遊休資産 47物件	土地、建物等	2,523
	その他 2物件		55
近畿圏	営業用店舗 5カ店	土地、建物等	206
	遊休資産 34物件		1,169
	その他 2物件		22
その他	遊休資産 12物件	土地、建物等	274
	その他 1物件		62

連結子会社である株式会社三井住友銀行は、継続的な収支の管理・把握を実施している各営業拠点(物理的に同一の資産を共有する拠点)をグループिंगの最小単位としております。本店、研修所、事務・システムの集中センター、福利厚生施設等の独立したキャッシュ・フローを生み出さない資産は共用資産と

しております。また、遊休資産については、物件ごとにグルーピングの単位としております。また、その他の連結会社については、各営業拠点をグルーピングの最小単位とする等の方法でグルーピングを行っております。

株式会社三井住友銀行では遊休資産について、また、その他の連結子会社については、営業用店舗及び遊休資産等について、投資額の回収が見込まれない場合に、帳簿価額を回収可能価額まで減額し、当該減少額を減損損失として特別損失に計上しております。

回収可能価額は、主として正味売却価額により算出しております。正味売却価額は、不動産鑑定評価基準に準拠した評価額から処分費用見込額を控除する等により算出しております。

(連結包括利益計算書関係)

1 その他の包括利益に係る組替調整額及び税効果額

	前連結会計年度 (自 平成23年4月1日 至 平成24年3月31日)	当連結会計年度 (自 平成24年4月1日 至 平成25年3月31日)
その他有価証券評価差額金：		
当期発生額	241,713百万円	696,090百万円
組替調整額	136,762百万円	78,619百万円
税効果調整前	104,950百万円	617,471百万円
税効果額	35,846百万円	171,793百万円
その他有価証券評価差額金	69,103百万円	445,678百万円
繰延ヘッジ損益：		
当期発生額	26,643百万円	4,728百万円
組替調整額	7,882百万円	3,658百万円
資産の取得原価調整額	16百万円	260百万円
税効果調整前	34,543百万円	1,329百万円
税効果額	11,578百万円	253百万円
繰延ヘッジ損益	22,964百万円	1,076百万円
土地再評価差額金：		
当期発生額	百万円	百万円
組替調整額	百万円	百万円
税効果調整前	百万円	百万円
税効果額	5,613百万円	百万円
土地再評価差額金	5,613百万円	百万円
為替換算調整勘定：		
当期発生額	24,429百万円	99,611百万円
組替調整額	1,059百万円	15百万円
税効果調整前	23,369百万円	99,626百万円
税効果額	126百万円	百万円
為替換算調整勘定	23,496百万円	99,626百万円
持分法適用会社に対する 持分相当額：		
当期発生額	7,105百万円	1,135百万円
組替調整額	2,453百万円	3,051百万円
税効果調整前	4,651百万円	4,187百万円
税効果額	百万円	百万円
持分法適用会社に対する 持分相当額	4,651百万円	4,187百万円
その他の包括利益合計	23,605百万円	540,041百万円

[前へ](#) [次へ](#)

(連結株主資本等変動計算書関係)

前連結会計年度(自 平成23年4月1日 至 平成24年3月31日)

1 発行済株式の種類及び総数並びに自己株式の種類及び株式数に関する事項

(単位：株)

	当連結会計年度 期首株式数	当連結会計年度 増加株式数	当連結会計年度 減少株式数	当連結会計年度末 株式数	摘要
発行済株式					
普通株式	1,414,055,625			1,414,055,625	
第1回第六種優先株式	70,001		70,001		(注) 1
合計	1,414,125,626		70,001	1,414,055,625	
自己株式					
普通株式	32,581,914	45,686,368	15,328,723	62,939,559	(注) 2
第1回第六種優先株式		70,001	70,001		(注) 1
合計	32,581,914	45,756,369	15,398,724	62,939,559	

(注) 1 第1回第六種優先株式の自己株式の増加70,001株は、平成23年4月1日に、当社定款第18条の規定に基づき実施した自己株式の取得によるものであります。

また、第1回第六種優先株式の発行済株式総数の減少70,001株及び自己株式の減少70,001株は、平成23年4月1日に、自己株式の消却を実施したことによるものであります。

2 普通株式の自己株式の増加45,686,368株は、単元未満株式の買取り及びS M B Cコンシューマーファイナンス株式会社(旧プロミス株式会社)との株式交換の対価として同社株主に交付する当社株式を当社定款第8条の規定に基づき市場買付けにより取得したことによるものであります。

また、普通株式の自己株式の減少15,328,723株は、単元未満株式の売渡し及びストック・オプションの権利行使による減少7,363株、並びに連結子会社である株式会社S M F Gカード&クレジットが、平成23年5月1日に株式会社セディナの完全子会社化のために保有していた当社株式を株主交換により同社株主に割り当てたこと及び連結子会社が当社株式を売却したことによる減少15,321,360株であります。

2 新株予約権に関する事項

区分	新株予約権の内訳	新株 予約権の 目的となる 株式の種類	新株予約権の目的となる株式の数(株)				当連結 会計年度 末残高 (百万円)	摘要
			当連結会計 年度期首	当連結会計 年度増加	当連結会計 年度減少	当連結会計 年度末		
当社	ストック・オプションとしての新株予約権					598		
連結子会社						94		
合計						692		

3 配当に関する事項

(1) 当連結会計年度中の配当金支払額

決議	株式の種類	配当金の総額 (百万円)	1株当たり 配当額(円)	基準日	効力発生日
平成23年6月29日 定時株主総会	普通株式	70,514	50	平成23年3月31日	平成23年6月29日
	第1回第六種優先株式	3,097	44,250	平成23年3月31日	平成23年6月29日
平成23年11月14日 取締役会	普通株式	70,514	50	平成23年9月30日	平成23年12月2日

(2) 基準日が当連結会計年度に属する配当のうち、配当の効力発生日が翌連結会計年度となるもの

決議	株式の種類	配当金の総額 (百万円)	配当の原資	1株当たり 配当額(円)	基準日	効力発生日
平成24年6月28日 定時株主総会	普通株式	68,230	利益剰余金	50	平成24年 3月31日	平成24年 6月28日

当連結会計年度(自 平成24年4月1日 至 平成25年3月31日)

1 発行済株式の種類及び総数並びに自己株式の種類及び株式数に関する事項

(単位：株)

	当連結会計年度 期首株式数	当連結会計年度 増加株式数	当連結会計年度 減少株式数	当連結会計年度末 株式数	摘要
発行済株式					
普通株式	1,414,055,625			1,414,055,625	
合 計	1,414,055,625			1,414,055,625	
自己株式					
普通株式	62,939,559	88,729	2,848,912	60,179,376	(注) 1, 2
合 計	62,939,559	88,729	2,848,912	60,179,376	

(注) 1 普通株式の自己株式の増加88,729株は、単元未満株式の買取りによる増加85,533株、S M B C コンシューマーファイナンス株式会社(旧プロミス株式会社)の完全子会社化に係る株式交換で生じた端数株式の取得による増加396株及び当該株式交換に対する反対株主の買取請求に伴う自己株式の取得による増加2,800株であります。

2 普通株式の自己株式の減少2,848,912株は、単元未満株式の売渡し及びストック・オプションの権利行使による減少8,836株並びにS M B C コンシューマーファイナンス株式会社(旧プロミス株式会社)の完全子会社化に係る株式交換に伴う自己株式の交付による減少2,840,076株であります。

2 新株予約権に関する事項

区分	新株予約権の内訳	新株 予約権の 目的となる 株式の種類	新株予約権の目的となる株式の数(株)				当連結 会計年度 末残高 (百万円)	摘要
			当連結会計 年度期首	当連結会計 年度増加	当連結会計 年度減少	当連結会計 年度末		
当社	ストック・オプ ションとしての新 株予約権					1,140		
連結子会社						120		
合 計						1,260		

3 配当に関する事項

(1) 当連結会計年度中の配当金支払額

決議	株式の種類	配当金の総額 (百万円)	1株当たり 配当額(円)	基準日	効力発生日
平成24年6月28日 定時株主総会	普通株式	68,230	50	平成24年3月31日	平成24年6月28日
平成24年11月14日 取締役会	普通株式	70,513	50	平成24年9月30日	平成24年12月4日

(2) 基準日が当連結会計年度に属する配当のうち、配当の効力発生日が翌連結会計年度となるもの

決議	株式の種類	配当金の総額 (百万円)	配当の原資	1株当たり 配当額(円)	基準日	効力発生日
平成25年6月27日 定時株主総会	普通株式	98,713	利益剰余金	70	平成25年 3月31日	平成25年 6月27日

(注) 1株当たり配当額70円には、記念配当10円を含んでおります。

[前へ](#) [次へ](#)

(連結キャッシュ・フロー計算書関係)

1 現金及び現金同等物の期末残高と連結貸借対照表に掲記されている科目の金額との関係

	前連結会計年度 (自 平成23年4月1日 至 平成24年3月31日)	当連結会計年度 (自 平成24年4月1日 至 平成25年3月31日)
現金預け金勘定	7,716,291百万円	10,799,291百万円
日本銀行への預け金を除く 有利息預け金	3,127,432百万円	5,597,172百万円
現金及び現金同等物	4,588,858百万円	5,202,119百万円

2 株式の取得により新たに連結子会社となった会社の資産及び負債の主な内訳

前連結会計年度(自 平成23年4月1日 至 平成24年3月31日)

株式会社三井住友銀行による公開買付け及び当社による第三者割当増資の引受けにより新たにS M B Cコンシューマーファイナンス株式会社(旧プロミス株式会社)他6社を連結したことに伴う連結開始時の資産及び負債の主な内訳並びに株式の取得価額と取得のための支出(純額)との関係は次のとおりであります。

	(単位:百万円)
資産	1,671,681
(うち貸出金)	795,148)
(うち支払承諾見返)	564,528)
負債	1,511,980
(うち借入金)	300,884)
(うち利息返還損失引当金)	367,220)
(うち支払承諾)	564,528)
新株予約権	56
少数株主持分	3,576
のれん	57,300
上記7社株式の取得価額	213,369
上記7社現金及び現金同等物	4,300
企業結合直前に所有していたSMBCコンシューマーファイナンス株式会社の普通株式の時価	21,699
第三者割当増資引受けにより追加取得したSMBCコンシューマーファイナンス株式会社の普通株式の時価	119,999
差引:上記7社取得のための支出	67,369

当連結会計年度(自 平成24年4月1日 至 平成25年3月31日)

株式会社三井住友銀行及び三井住友ファイナンス&リース株式会社による株式取得により新たにSMBC Aviation Capital Limited 他7社を連結したことに伴う連結開始時の資産及び負債の主な内訳並びに株式の取得価額と取得のための支出(純額)との関係は次のとおりであります。

	(単位:百万円)
資産	668,091
(うち有形固定資産)	568,479)
負債	571,377
(うち借入金)	478,581)
少数株主持分	9,453
のれん	7,484
上記8社株式の取得価額	94,745
上記8社現金及び現金同等物	
差引:上記8社取得のための支出	94,745

[前へ](#) [次へ](#)

(リース取引関係)

1 ファイナンス・リース取引

(1) 借手側

リース資産の内容

(ア)有形固定資産

主として、店舗・事務センター及び事務システム機器等であります。

(イ)無形固定資産

ソフトウェアであります。

リース資産の減価償却の方法

連結財務諸表作成のための基本となる重要な事項「5 会計処理基準に関する事項」の「(4)固定資産の減価償却の方法」に記載のとおりであります。

(2) 貸手側

リース投資資産の内訳

(単位：百万円)

	前連結会計年度 (平成24年3月31日現在)	当連結会計年度 (平成25年3月31日現在)
リース料債権部分	1,172,940	1,123,573
見積残存価額部分	89,463	88,530
受取利息相当額	179,638	164,413
合計	1,082,766	1,047,691

リース債権及びリース投資資産に係るリース料債権部分の金額の回収予定額

(単位：百万円)

	前連結会計年度 (平成24年3月31日現在)		当連結会計年度 (平成25年3月31日現在)	
	リース債権に係る リース料債権部分	リース投資資産に係る リース料債権部分	リース債権に係る リース料債権部分	リース投資資産に係る リース料債権部分
1年以内	229,520	365,967	244,425	355,846
1年超2年以内	172,714	283,506	153,383	246,504
2年超3年以内	95,022	185,126	101,441	186,131
3年超4年以内	60,591	126,973	73,707	127,014
4年超5年以内	46,063	73,022	37,667	73,846
5年超	93,592	138,342	111,437	134,230
合計	697,504	1,172,940	722,062	1,123,573

リース取引開始日が平成20年4月1日前に開始する連結会計年度に属する所有権移転外ファイナンス・リース取引につきましては、平成19年連結会計年度末日におけるリース資産の適正な帳簿価額(減価償却累計額控除後)を「リース債権及びリース投資資産」の平成20年連結会計年度期首の価額として計上しております。

また、当該所有権移転外ファイナンス・リース取引の残存期間における利息相当額の各期への配分方法は、定額法によっております。

このため、当該所有権移転外ファイナンス・リース取引について通常の売買処理に係る方法に準じて会計処理を行った場合に比べ、税金等調整前当期純利益は5,940百万円(前連結会計年度は8,849百万円)多く計上されております。

2 オペレーティング・リース取引

(1) 借手側

オペレーティング・リース取引のうち解約不能のものに係る未経過リース料

(単位：百万円)

	前連結会計年度 (平成24年3月31日現在)	当連結会計年度 (平成25年3月31日現在)
1年内	42,247	45,180
1年超	294,411	286,516
合計	336,658	331,697

(2) 貸手側

オペレーティング・リース取引のうち解約不能のものに係る未経過リース料

(単位：百万円)

	前連結会計年度 (平成24年3月31日現在)	当連結会計年度 (平成25年3月31日現在)
1年内	35,329	113,679
1年超	158,814	467,799
合計	194,143	581,478

なお、貸手側の未経過リース料のうち0百万円(前連結会計年度末は0百万円)を借入金担保に提供しております。

(金融商品関係)

1 金融商品の状況に関する事項

(1) 金融商品に対する取組方針

当社グループでは、銀行業務を中心に、リース業務、証券業務、コンシューマーファイナンス業務、システム開発・情報処理業務などの金融サービスに係る事業を行っております。うち、銀行業務としては、預金業務、貸出業務、商品有価証券売買業務、有価証券投資業務、内国為替業務、外国為替業務、社債受託及び登録業務、信託業務、証券投資信託・保険商品の窓口販売業務等を行っております。

当社グループでは、これらの事業において、貸出金、債券、株式等の金融資産を保有するほか、預金、借入金、社債等による資金調達を行っております。また、顧客のヘッジニーズに対応する目的のほか、預貸金業務等に係る市場リスクをコントロールする目的(以下、「ALM目的」)や、金利・通貨等の相場の短期的な変動を利用して利益を得る目的(以下、「トレーディング目的」)で、デリバティブ取引を行っております。なお、当社の主要な連結子会社である株式会社三井住友銀行では、ALM目的の取引は市場資金部及び市場運用部、トレーディング目的の取引は市場営業部が行っております。

(2) 金融商品の内容及びそのリスク

金融資産

当社グループが保有する主な金融資産は、国内外の法人向けや国内の個人向けの貸出金及び国債や社債等の債券や国内外の株式等の有価証券であります。国債等の債券については、ALM目的のほか、トレーディング目的、満期保有目的等で保有しております。また、株式につきましては、政策投資を主な目的として保有しております。これらは、それぞれ貸出先、発行体の財務状況の悪化等に起因して当該資産の価値が減少・滅失する信用リスクや金利、為替、株価等の相場が変動することにより損失を被る市場リスク、市場の流動性の低下により適正な価格で希望する量の取引が困難となる市場流動性リスクに晒されております。これらのリスクにつきましては、後記の「(3) 金融商品に係るリスク管理体制」で記載のとおり、適切に管理、運営しております。

金融負債

当社グループが負う金融負債には、預金のほか、借入金、社債等が含まれます。預金は、主として国内外の法人と国内の個人預金であり、借入金及び社債には、他の債務よりも債務の履行が後順位である旨の特約が付された劣後特約付借入金や劣後特約付社債が含まれております。金融負債についても、金融資産と同様に、市場リスクのほか、市場の混乱や信用力の低下等により資金の調達が困難となる資金流動性リスクに晒されております。これらのリスクにつきましては、後記の「(3) 金融商品に係るリスク管理体制」で記載のとおり、適切に管理、運営しております。

デリバティブ取引

当社グループで取り扱っているデリバティブ取引には、先物外国為替取引、金利、通貨、株式、債券、商品に係る先物取引、先渡取引、スワップ取引、オプション取引及びクレジットデリバティブ取引、天候デリバティブ取引等があります。

デリバティブ取引に係る主要なリスクとしては、市場リスク、取引相手の財務状況の悪化等により契約が履行されなくなり損失を被る信用リスク、市場流動性リスク等があります。これらのリスクにつきましては、後記の「(3) 金融商品に係るリスク管理体制」で記載のとおり、適切に管理、運営しております。

なお、ALM目的で取り組むデリバティブ取引については、必要に応じてヘッジ会計を適用しておりますが、当該ヘッジ会計に関するヘッジ手段、ヘッジ対象、ヘッジ方針及びヘッジの有効性の評価方法等については、「連結財務諸表作成のための基本となる重要な事項 5 会計処理基準に関する事項 (16)重要なヘッジ会計の方法」に記載しております。

(3) 金融商品に係るリスク管理体制

当社は、グループ全体のリスク管理に関する基本的事項を「リスク管理規程」として制定しております。同規程に基づき、グループ経営会議が「グループ全体のリスク管理の基本方針」を決定し、取締役会の承認を得る体制としております。グループ各社は、当社の定めた基本方針に基づいてリスク管理態勢を整備しており、企画部とともにグループ全体のリスク管理を統括するリスク統括部が、グループ各社のリスク管理態勢の整備状況やリスク管理の実施状況をモニタリングし、必要に応じて適切な指導を行うことで、グループ各社で発生する様々なリスクについて網羅的、体系的な管理を行う体制となっております。

信用リスクの管理

当社においては、グループ各社がその業務特性に応じた信用リスクを統合的に管理すること、個別与信や与信ポートフォリオ全体の信用リスクを定量的かつ経常的に管理することなどに関する基本原則を定め、グループ全体の信用リスク管理の徹底を図っております。

(イ)信用リスクの管理体制

当社の主要な連結子会社である株式会社三井住友銀行では、信用リスク管理の基本方針等の重要な事項については、経営会議で決定のうえ、取締役会の承認を得る体制としております。

リスク管理部門においては、投融資企画部が、クレジットポリシー、行内格付制度、与信権限規程、稟議規程の制定及び改廃、不良債権管理を含めた与信ポートフォリオの管理等、信用リスクの管理・運営を統括するとともに、リスク統括部と協働して、信用リスクの計量化(リスク資本、リスクアセットの算定)を行い、銀行全体の信用リスク量の管理を行っております。また同部は、リスクの状況をモニタリングするとともに、定期的に経営会議や取締役会等に報告を行っております。

また、投融資企画部の部内室のCPM室では、クレジットデリバティブや貸出債権の売却等を通じて与信ポートフォリオの安定化に努めております。

コーポレートサービス部門においては、企業調査部が、産業・業界に関する調査や個別企業の調査等を通じて主要与信先の実態把握や信用悪化懸念先の早期発見に努めるとともに、融資管理部が、主に破綻懸念先以下に区分された与信先に対する債権の圧縮のための方策の立案、実施に努めております。

法人部門・個人部門等の業務部門においては、各部門内の所管審査部が中心となって、与信案件の審査、与信ポートフォリオの管理等を行っております。各部門においては、与信先の格付別に金額基準等を設けて与信の実行権限が定められており、信用リスクの程度が大きい与信先や与信案件については、所管審査部が重点的に審査・管理を行っております。

更に、機動的かつ適切なリスクコントロール並びに与信運営上の健全なガバナンス体制確保を目的とする協議機関として、各部門を横断する「信用リスク委員会」を設置しております。

なお、各部門から独立した監査部門が、定期的に、資産内容の健全性、格付・自己査定 of 正確性、信用リスク管理態勢の適切性についての内部監査を行い、経営会議や取締役会等に監査結果の報告を行っております。

(ロ)信用リスクの管理方法

株式会社三井住友銀行では、個別与信あるいは与信ポートフォリオ全体のリスクを適切に管理するため、行内格付制度により、与信先あるいは与信案件ごとの信用リスクを適切に評価するとともに、信用リスクの計量化を行うことで、信用リスクを定量的に把握、管理しております。また、融資審査や債務者モニタリングによる個別与信の管理に加え、与信ポートフォリオの健全性と収益性の中期的な維持・改善を図るため、次のとおり適切な信用リスクの管理を行っております。

・自己資本の範囲内での適切なリスクコントロール

信用リスクを自己資本対比許容可能な範囲内に収めるため、内部管理上の信用リスク資本の限度枠として「信用リスク資本極度」を設定しております。その極度に基づき、各業務部門別のガイドラインや、不動産ファイナンスやファンド・証券化投資といった業務別ガイドラインを設定し、定期的にその遵守状況をモニタリングしております。

・集中リスクの抑制

与信集中リスクは、顕在化した場合に銀行の自己資本を大きく毀損させる可能性があることから、特定の業種に過度の信用リスクが集中しないように管理を行うとともに、大口与信先に対する与信上限ガイドラインの設定や重点的なローンレビューの実施等を行っております。また、各国の信用力の評価に基づき、国別の与信枠を設定し、カントリーリスクの管理を実施しております。

・企業実態把握の強化とリスクに見合った収益の確保

企業実態をきめ細かく把握し、信用リスクに見合った適正な収益を確保することを与信業務の大原則とし、信用コスト、資本コスト及び経費控除後収益の改善に取り組んでおります。

・問題債権の発生の抑制・圧縮

問題債権や今後問題が顕在化する懸念のある債権については、ローンレビュー等により対応方針やアクションプランを明確化したうえで、劣化防止・正常化の支援、回収・保全強化策の実施等、早期の対応に努めております。

・アクティブ・ポートフォリオマネジメントへの取組み

クレジットデリバティブや貸出債権の売却等により、与信ポートフォリオの安定化を目指した機動的なポートフォリオコントロールに取り組んでおります。

なお、一部のファンドに対する出資や証券化商品、クレジットデリバティブ等、間接的に社債や貸付債権等の資産(裏付資産)のリスクを保有する商品は、市場で売買されることから、裏付資産の信用リスクとともに市場リスク・市場流動性リスクを併せ持つ商品であると認識しております。こうした商品に関しては、裏付資産の特性を詳細に分析・評価して信用リスクの管理を行う一方、当該商品の市場リスク等については、市場リスク・流動性リスク管理の体制の中で、網羅的に管理しております。また、それぞれのリスク特性に応じ各種ガイドラインを設定し、損失を被るリスクを適切に管理しております。

デリバティブ取引の信用リスクについては、時価ベースでの信用リスク額を定期的に算出し、適切に管理しております。取引の相手方が取引を頻繁に行う金融機関である場合には、倒産等により取引相手が決済不能となった場合に各種の債権債務を一括清算することが可能となる一括清算ネットティング契約を締結するなど、信用リスクを抑制する運営を行っております。

市場リスク・流動性リスクの管理

当社においては、リスク許容量の上限を設定し定量的な管理をすること、リスク管理プロセスに透明性を確保すること、フロント、ミドル、バックの組織的な分離を行い、実効性の高い相互牽制機能を確保することなどを基本原則として、グループ全体の市場リスク・流動性リスク管理を行っております。

(イ)市場リスク・流動性リスクの管理体制

当社の主要な連結子会社である株式会社三井住友銀行では、市場リスク・流動性リスク管理の基本方針、リスク管理枠等の重要な事項については、経営会議で決定のうえ、取締役会の承認を得る体制としております。

また、市場取引を行う業務部門から独立した前記のリスク統括部が市場リスク・流動性リスクを一元管理する体制を構築しております。同部は、市場リスク・流動性リスクの状況をモニタリングするとともに、定期的に経営会議や取締役会等に報告を行っております。

更に、各部門を横断する「ALM委員会」を設置し、市場リスク・流動性リスク枠の遵守状況の報告及びALMの運営方針の審議等を行っております。また、事務ミスや不正取引等を防止するため、業務部門(フロントオフィス)、管理部門(ミドルオフィス)及び事務部門(バックオフィス)それぞれの部門間での相互牽制体制を構築しております。

なお、各部門から独立した監査部門が、定期的に、これらのリスク管理態勢の適切性についての内部監査を行い、経営会議や取締役会等に監査結果の報告を行っております。

(ロ)市場リスク・流動性リスクの管理方法

・市場リスクの管理

株式会社三井住友銀行では、市場取引に関する業務運営方針等に基づき、自己資本等を勘案して定める「リスク資本極度」の範囲内で、「V a R (バリュー・アット・リスク：一定の確率の下で被る可能性がある予想最大損失額)」や損失額の上限值を設定し、市場リスクを管理しております。

なお、株式会社三井住友銀行では、V a R の計測にヒストリカル・シミュレーション法(過去のデータに基づいた市場変動のシナリオを作成して損益変動シミュレーションを行うことにより最大損失額を推定する手法)を採用しております。バンキング業務(貸出金・債券等の資産、預金等の負債に係る金利・期間等のコントロールを通じて収益の極大化を図る市場業務)及びトレーディング業務(市場価格の短期的な変動や市場間の格差等を利用して利益を得る市場業務)につきましては、4年間のデータに基づき、1日の相場変動によって1%の確率で起こり得る最大損失額を算出しております。政策投資株式(上場銘柄)の保有につきましては、10年間のデータに基づき、1年の相場変動によって1%の確率で起こり得る最大損失額を算出しております。

また、為替変動リスク、金利変動リスク、株価変動リスク、オプションリスクなど市場リスクの各要素については、「B P V (ベース・ポイント・バリュー：金利が0.01%変化したときの時価評価変化額)」など、各要素のリスク管理に適した指標に対して上限値を設定し、管理しております。

・市場リスクに係る定量的情報

当連結会計年度末日における株式会社三井住友銀行及びその他の主要な連結子会社のV a R の合計値は、バンキング業務で311億円、トレーディング業務で150億円、政策投資株式(上場銘柄)の保有で9,774億円であります。

なお、これらの値は前提条件や算定方法等の変更によって異なる値となる統計的な値であり、将来の市場環境が過去の相場変動に比して激変するリスクを捕捉していない場合があります。

・流動性リスクの管理

株式会社三井住友銀行では、「資金ギャップに対する極度・ガイドラインの設定」、「コンティンジェンシープランの策定」及び「流動性補完の確保」の枠組みで資金流動性リスクを管理しております。資金ギャップ極度・ガイドラインの管理を行うことで、短期の資金調達に過度に依存することを回避しているほか、緊急時に備えて資金ギャップ極度・ガイドラインの圧縮などのアクションプランを取りまとめたコンティンジェンシープランを策定しております。また、万一の市場混乱時にも資金調達に支障をきたさないよう、流動性補完として、米国債などの即時売却可能な資産の保有や緊急時借入れ枠の設定等により調達手段を確保しております。

また、市場性商品やデリバティブ取引等に係る市場流動性リスクについては、通貨・商品、取引期間等を特定した拠点別の取引限度額を設定するとともに、金融先物取引等については、保有建玉を市場全体の未決済建玉残高の一定割合以内に限定するなどの管理を行っております。

(4) 金融商品の時価等に関する事項についての補足説明

金融商品の時価には、市場価格に基づく価額のほか、市場価格がない場合には、合理的に算定された価額が含まれております。当該価額の算定においては一定の前提条件等を採用しているため、異なる前提条件によった場合、当該価額が異なることもあります。

2 金融商品の時価等に関する事項

(1) 連結貸借対照表計上額、時価及びこれらの差額は、次のとおりであります。

なお、その他有価証券中の非上場株式等時価を把握することが極めて困難と認められる金融商品

((3)参照)や子会社株式及び関連会社株式は含めておりません。

前連結会計年度(平成24年3月31日現在)

(単位:百万円)

	連結貸借対照表 計上額	時価	差額
現金預け金 (注) 1	7,711,078	7,715,673	4,594
コールローン及び買入手形 (注) 1	1,290,685	1,291,614	928
買現先勘定	227,749	228,471	722
債券貸借取引支払保証金	4,539,555	4,539,555	
買入金銭債権 (注) 1	1,354,400	1,360,792	6,391
特定取引資産			
売買目的有価証券	4,285,328	4,285,328	
金銭の信託	23,878	23,878	
有価証券			
満期保有目的の債券	5,277,668	5,346,853	69,184
その他有価証券	36,403,944	36,403,944	
貸出金	62,720,599		
貸倒引当金 (注) 1	757,820		
	61,962,778	63,076,899	1,114,120
外国為替 (注) 1	1,276,510	1,281,154	4,643
リース債権及びリース投資資産 (注) 1	1,690,977	1,771,120	80,143
資産計	126,044,556	127,325,285	1,280,729
預金	84,128,561	84,136,544	7,982
譲渡性預金	8,593,638	8,593,118	519
コールマネー及び売渡手形	2,144,599	2,144,599	0
売現先勘定	1,676,902	1,676,902	
債券貸借取引受入担保金	5,810,730	5,810,730	
コマーシャル・ペーパー	1,193,249	1,193,249	
特定取引負債			
売付商品債券	2,172,857	2,172,857	
借入金	8,839,648	8,856,720	17,072
外国為替	302,580	302,580	
短期社債	949,388	949,385	3
社債	4,641,927	4,771,814	129,886
信託勘定借	443,723	443,723	
負債計	120,897,808	121,052,227	154,418
デリバティブ取引 (注) 2			
ヘッジ会計が適用されていないもの	(102,744)	(102,744)	
ヘッジ会計が適用されているもの	308,082	308,082	
デリバティブ取引計	205,338	205,338	

(注) 1 貸出金に対応する一般貸倒引当金及び個別貸倒引当金を控除しております。なお、現金預け金、コールローン及び買入手形、買入金銭債権、外国為替並びにリース債権及びリース投資資産に対する貸倒引当金については、重要性が乏しいため、連結貸借対照表計上額から直接減額しております。

2 特定取引資産・負債及びその他資産・負債に計上しているデリバティブ取引を一括して表示しております。なお、デリバティブ取引によって生じた正味の債権・債務は純額で表示しており、合計で正味の債務となる項目については、()で表示しております。

当連結会計年度（平成25年3月31日現在）

(単位：百万円)

	連結貸借対照表 計上額	時価	差額
現金預け金 (注) 1	10,790,611	10,798,156	7,544
コールローン及び買入手形 (注) 1	1,352,783	1,354,011	1,228
買現先勘定	273,217	274,216	998
債券貸借取引支払保証金	3,494,398	3,494,398	
買入金銭債権 (注) 1	1,533,638	1,545,517	11,879
特定取引資産			
売買目的有価証券	3,408,810	3,408,810	
金銭の信託	22,789	22,789	
有価証券			
満期保有目的の債券	5,840,512	5,901,662	61,150
その他有価証券	34,597,867	34,597,867	
貸出金	65,632,091		
貸倒引当金 (注) 1	695,077		
	64,937,014	66,306,879	1,369,865
外国為替 (注) 1	2,220,409	2,224,866	4,457
リース債権及びリース投資資産 (注) 1	1,674,220	1,742,524	68,303
資産計	130,146,271	131,671,699	1,525,427
預金	89,081,811	89,084,089	2,277
譲渡性預金	11,755,654	11,755,929	275
コールマネー及び売渡手形	2,954,051	2,954,050	0
売現先勘定	2,076,791	2,076,791	
債券貸借取引受入担保金	4,433,835	4,433,835	
コマーシャル・ペーパー	1,499,499	1,499,503	4
特定取引負債			
売付商品債券	1,910,129	1,910,129	
借入金	4,979,460	5,016,127	36,666
外国為替	337,901	337,901	
短期社債	1,126,300	1,126,291	8
社債	4,750,806	4,920,741	169,935
信託勘定借	643,350	643,350	
負債計	125,549,591	125,758,742	209,150
デリバティブ取引 (注) 2			
ヘッジ会計が適用されていないもの	167,039	167,039	
ヘッジ会計が適用されているもの	(166,382)	(166,382)	
デリバティブ取引計	657	657	

(注) 1 貸出金に対応する一般貸倒引当金及び個別貸倒引当金を控除しております。なお、現金預け金、コールローン及び買入手形、買入金銭債権、外国為替並びにリース債権及びリース投資資産に対する貸倒引当金については、重要性が乏しいため、連結貸借対照表計上額から直接減額しております。

2 特定取引資産・負債及びその他資産・負債に計上しているデリバティブ取引を一括して表示しております。なお、デリバティブ取引によって生じた正味の債権・債務は純額で表示しており、合計で正味の債務となる項目については、()で表示しております。

(2) 金融商品の時価の算定方法

資産

現金預け金、 コールローン及び買入手形、 買現先勘定、 債券貸借取引支払保証金、
貸出金、 外国為替並びに リース債権及びリース投資資産

これらの取引のうち、満期のない預け金や返済期限の定めのない当座貸越等については、当該取引の特性により、時価は帳簿価額に近似しているものと想定されるため、帳簿価額をもって時価としております。

また、残存期間が6カ月以内の短期の取引についても、時価は帳簿価額に近似しているものと想定されるため、主として帳簿価額をもって時価としております。

残存期間が6カ月を超える取引については、原則として、与信先の内部格付や担保設定状況等を勘案した将来キャッシュ・フローの見積額を、無リスク金利に一定の調整を加えたレートにて割り引いた現在価値をもって時価としております。一部の連結子会社においては、約定金利により算出した将来キャッシュ・フローの見積額を、無リスク金利に信用リスク・プレミアム等を勘案したレートにて割り引いた現在価値をもって時価としております。

なお、破綻先、実質破綻先及び破綻懸念先に対する債権等については、貸倒見積高を担保の処分可能見込額及び保証による回収可能見込額、又は将来キャッシュ・フローの見積額の現在価値等に基づいて算定していることから、時価は連結貸借対照表計上額から貸倒見積高を控除した金額に近似しているため、当該価額をもって時価としております。

買入金銭債権

買入金銭債権のうち、住宅ローン債権流動化に伴う劣後信託受益権については、当該流動化に伴う信託における住宅ローン債権等の資産評価額から優先受益権等の評価額を差し引いた価額をもって時価としております。その他の取引については、原則として 貸出金等と同様の方法により算定した価額をもって時価としております。

特定取引資産

トレーディング目的で保有する債券等の有価証券については、原則として当連結会計年度末日の市場価格をもって時価としております。

金銭の信託

金銭の信託については、原則として、信託財産である有価証券を 有価証券と同様の方法により算定した価額をもって時価としております。

有価証券

原則として、株式(外国株式を含む)については当連結会計年度末前1カ月の市場価格の平均をもって時価としております。公募債等、株式以外の市場価格のある有価証券については、当連結会計年度末日の市場価格を基に算定した価額をもって時価としております。

変動利付国債については、「金融資産の時価の算定に関する実務上の取扱い」(実務対応報告第25号)を踏まえ、国債の利回り等から見積もった将来キャッシュ・フローを、同利回りに基づく割引率を用いて割り引くことにより算定した価額をもって時価としており、国債の利回り及び同利回りのボラティリティが主な価格決定変数であります。市場価格のない私募債等については、与信先の内部格付や担保設定状況等を勘案した将来キャッシュ・フローの見積額を、無リスク金利に一定の調整を加えたレートにて割り引いた現在価値をもって時価としております。ただし、破綻先、実質破綻先及び破綻懸念先の私募債等については、貸出金と同様に、当該債券の帳簿価額から貸倒見積高を控除した金額をもって時価としております。また、公募投資信託については公表されている基準価格、私募投資信託等については証券会社等より入手する基準価格又は純資産価格より算定した価額をもって時価としております。

負債

預金、譲渡性預金及び 信託勘定借

要求払預金、満期のない預り金等については、帳簿価額を時価とみなしております。また、残存期間が6カ月以内の短期の取引については、時価は帳簿価額に近似しているものと想定されるため、帳簿価額をもって時価としております。残存期間が6カ月を超える取引については、原則として、将来キャッシュ・フローの見積額を、新規に当該同種預金を残存期間まで受け入れる際に用いるレートで割り引いた現在価値をもって時価としております。

コールマネー及び売渡手形、 売現先勘定、 債券貸借取引受入担保金、 コマーシャル・ペーパー、 借入金、 短期社債並びに 社債

残存期間が6カ月以内の短期の取引については、時価は帳簿価額に近似しているものと想定されるため、帳簿価額をもって時価としております。残存期間が6カ月を超える取引については、原則として、将来キャッシュ・フローの見積額を、市場における同種商品による残存期間までの再調達レートで割り引いた現在価値をもって時価としております。なお、社債については、証券会社の提示するベンチマーク債や公募劣後債の利回り情報等から算出した割引レートによって割り引いた現在価値をもって時価としております。

特定取引負債

トレーディング目的で行う売付債券等については、原則として、当該債券等の当連結会計年度末日の市場価格をもって時価としております。

外国為替

他の銀行から受入れた外貨預り金等満期のない預り金については、帳簿価額を時価とみなしております。

また、外国為替関連の短期借入金等の時価は帳簿価額に近似しているものと想定されるため、帳簿価額をもって時価としております。

デリバティブ取引

取引所取引については、取引所等における最終の価格をもって時価としております。店頭取引のうち、金利・通貨・株式・債券及びクレジットデリバティブについては、将来キャッシュ・フローの割引現在価値やオプション価格計算モデル等により算定した価額をもって時価としております。また、商品関連デリバティブ取引については、取引対象物の価格、契約期間等の構成要素に基づき算定した価額をもって時価としております。

(3) 時価を把握することが極めて困難と認められる金融商品の連結貸借対照表計上額は次のとおりであります。

(単位：百万円)

区分	前連結会計年度 (平成24年3月31日現在)	当連結会計年度 (平成25年3月31日現在)
買入金銭債権		
市場価格のない買入金銭債権 (注) 1	6,062	5,845
有価証券		
非上場株式等 (注) 2, 4	271,149	268,535
組合出資金等 (注) 3, 4	345,987	341,945
合計	623,198	616,326

- (注) 1 市場価格がなく、合理的な価額の見積もりが困難である、エクイティ性の強い貸付債権信託受益権であります。
- 2 非上場株式等については、市場価格がなく、時価を把握することが極めて困難と認められることから、時価開示の対象とはしておりません。
- 3 市場価格のない出資金等であります。組合等への出資のうち、組合の貸借対照表及び損益計算書を純額で取り込む方法により経理しているものについての出資簿価部分を含んでおります。
- 4 非上場株式及び組合出資金等について、前連結会計年度において9,292百万円、当連結会計年度において5,603百万円減損処理を行っております。

(4) 金銭債権及び満期のある有価証券の連結決算日後の償還予定額

前連結会計年度(平成24年3月31日現在)

(単位:百万円)

	1年以内	1年超5年以内	5年超10年以内	10年超
預け金	6,723,816	3,166		
コールローン及び買入手形	1,264,667	27,150		
買現先勘定	168,028	59,721		
債券貸借取引支払保証金	4,539,555			
買入金銭債権(注)2	950,515	129,125	69,604	194,114
有価証券(注)1	8,586,192	26,436,600	3,252,686	629,654
満期保有目的の債券	310,255	4,773,397	181,500	
うち国債	210,000	4,465,000	170,000	
地方債	17,934	159,310		
社債	81,321	149,086	8,000	
その他	1,000		3,500	
その他有価証券のうち満期があるもの	8,275,936	21,663,203	3,071,186	629,654
うち国債	7,128,558	14,798,646	2,399,100	
地方債	44,336	233,668	12,738	42
社債	551,651	1,893,545	348,066	58,126
その他	551,389	4,737,343	311,281	571,486
貸出金(注)1,2	13,712,810	23,762,958	8,932,653	8,445,738
外国為替(注)1	1,276,515	1,276		
リース債権及びリース投資資産(注)1	522,191	919,013	114,458	40,969
合計	37,744,292	51,339,012	12,369,403	9,310,476

(注) 1 破綻先、実質破綻先及び破綻懸念先に対する債権等、償還予定額が見込めないものは含めておりません。当該金額の内訳は、有価証券28,667百万円、貸出金1,116,378百万円、外国為替2,845百万円、リース債権及びリース投資資産5,960百万円であります。

2 期間の定めのないものは含めておりません。当該金額の内訳は、買入金銭債権1,789百万円、貸出金6,750,883百万円であります。

当連結会計年度（平成25年3月31日現在）

（単位：百万円）

	1年以内	1年超5年以内	5年超10年以内	10年超
預け金	9,772,670	11,211		
コールローン及び買入手形	1,333,721	20,024		
買現先勘定	205,025	68,192		
債券貸借取引支払保証金	3,494,398			
買入金銭債権（注）1,2	1,013,317	216,129	86,143	200,559
有価証券（注）1	9,733,436	23,314,246	3,146,358	635,641
満期保有目的の債券	1,314,759	4,403,679	112,000	
うち国債	1,180,000	4,215,000	110,000	
地方債	57,477	101,175		
社債	77,282	87,504	1,500	
その他			500	
その他有価証券のうち満期があるもの	8,418,676	18,910,566	3,034,358	635,641
うち国債	6,935,299	12,023,326	2,381,700	5,000
地方債	28,145	163,468	1,289	40
社債	527,501	1,908,257	287,634	61,081
その他	927,729	4,815,515	363,734	569,519
貸出金（注）1,2	14,162,034	25,421,519	9,822,057	8,662,488
外国為替（注）1	2,221,938	1,868		
リース債権及びリース投資資産（注）1	529,689	877,062	122,531	36,684
合計	42,466,232	49,930,255	13,177,090	9,535,374

（注）1 破綻先、実質破綻先及び破綻懸念先に対する債権等、償還予定額が見込めないものは含めておりません。当該金額の内訳は、買入金銭債権69百万円、有価証券33,995百万円、貸出金1,080,983百万円、外国為替2,620百万円、リース債権及びリース投資資産20,513百万円であります。

2 期間の定めのないものは含めておりません。当該金額の内訳は、買入金銭債権8,277百万円、貸出金6,482,020百万円であります。

(5) 社債、借入金及びその他の有利子負債の連結決算日後の返済予定額

前連結会計年度（平成24年3月31日現在）

(単位：百万円)

	1年以内	1年超5年以内	5年超10年以内	10年超
預金（注）	79,446,175	4,052,815	362,805	266,577
譲渡性預金	8,535,575	58,062		
コールマネー及び売渡手形	2,144,599			
売現先勘定	1,676,902			
債券貸借取引受入担保金	5,810,730			
コマーシャル・ペーパー	1,193,249			
借入金	6,931,770	1,349,848	323,272	234,757
外国為替	302,580			
短期社債	949,400			
社債	474,539	1,995,686	1,912,623	260,837
信託勘定借	443,723			
合計	107,909,247	7,456,413	2,598,701	762,172

(注) 預金のうち、要求払預金については、「1年以内」に含めて開示しております。なお、預金には、当座預金を含めております。

当連結会計年度（平成25年3月31日現在）

(単位：百万円)

	1年以内	1年超5年以内	5年超10年以内	10年超
預金（注）	84,003,627	4,504,407	310,546	263,230
譲渡性預金	11,266,119	489,535		
コールマネー及び売渡手形	2,954,051			
売現先勘定	2,076,791			
債券貸借取引受入担保金	4,433,835			
コマーシャル・ペーパー	1,499,499			
借入金	2,845,802	1,224,348	573,101	336,207
外国為替	337,901			
短期社債	1,126,300			
社債	513,696	2,314,988	1,615,690	308,847
信託勘定借	643,350			
合計	111,700,975	8,533,279	2,499,338	908,285

(注) 預金のうち、要求払預金については、「1年以内」に含めて開示しております。なお、預金には、当座預金を含めております。

[前へ](#) [次へ](#)

(有価証券関係)

- 1 連結貸借対照表の「有価証券」のほか、「特定取引資産」中の商品有価証券及び短期社債、「現金預け金」中の譲渡性預け金並びに「買入金銭債権」中の貸付債権信託受益権等も含めて記載しております。
- 2 「子会社株式及び関連会社株式」については、財務諸表における注記事項として記載しております。

1 売買目的有価証券

	前連結会計年度 (平成24年3月31日現在)	当連結会計年度 (平成25年3月31日現在)
連結会計年度の損益に含まれた評価差額(百万円)	16,879	36,731

2 満期保有目的の債券

前連結会計年度(平成24年3月31日現在)

	種類	連結貸借対照表 計上額(百万円)	時価(百万円)	差額(百万円)
時価が連結貸借対照表 計上額を超えるもの	国債	4,787,498	4,849,443	61,944
	地方債	175,423	178,243	2,819
	社債	237,210	241,726	4,515
	その他	2,695	2,703	8
	小計	5,202,828	5,272,117	69,288
時価が連結貸借対照表 計上額を超えないもの	国債	70,020	69,930	90
	地方債	2,302	2,298	3
	社債	713	710	3
	その他	10,402	10,396	6
	小計	83,438	83,335	103
合計		5,286,267	5,355,452	69,184

当連結会計年度(平成25年3月31日現在)

	種類	連結貸借対照表 計上額(百万円)	時価(百万円)	差額(百万円)
時価が連結貸借対照表 計上額を超えるもの	国債	5,244,786	5,301,500	56,714
	地方債	158,758	160,657	1,899
	社債	165,154	167,728	2,574
	その他	500	503	3
	小計	5,569,198	5,630,390	61,191
時価が連結貸借対照表 計上額を超えないもの	国債	269,713	269,676	37
	地方債	373	372	0
	社債	1,227	1,223	3
	その他	11,599	11,599	
	小計	282,913	282,871	41
合計		5,852,111	5,913,262	61,150

3 その他有価証券

前連結会計年度(平成24年3月31日現在)

	種類	連結貸借対照表 計上額(百万円)	取得原価(百万円)	差額(百万円)
連結貸借対照表計上額 が取得原価を超えるもの	株式	1,193,663	703,589	490,074
	債券	24,475,020	24,356,856	118,164
	国債	21,717,683	21,654,331	63,351
	地方債	289,456	287,307	2,149
	社債	2,467,880	2,415,217	52,663
	その他	4,649,021	4,510,332	138,689
	小計	30,317,706	29,570,777	746,928
連結貸借対照表計上額 が取得原価を超えないもの	株式	946,993	1,165,606	218,613
	債券	3,209,463	3,215,812	6,348
	国債	2,751,854	2,752,509	654
	地方債	7,702	7,717	15
	社債	449,906	455,585	5,678
	その他	2,461,368	2,508,349	46,981
	小計	6,617,825	6,889,769	271,943
合計	36,935,531	36,460,546	474,984	

(注) 1 差額のうち、時価ヘッジの適用により損益に反映させた額は196百万円(収益)であります。

2 時価を把握することが極めて困難と認められるその他有価証券

	連結貸借対照表 計上額(百万円)
株式	265,512
その他	357,686
合計	623,198

これらについては、市場価格がなく、時価を把握することが極めて困難と認められることから、上表の「その他有価証券」には含めておりません。

当連結会計年度(平成25年3月31日現在)

	種類	連結貸借対照表 計上額(百万円)	取得原価(百万円)	差額(百万円)
連結貸借対照表計上額 が取得原価を超えるもの	株式	2,143,981	1,276,872	867,109
	債券	22,538,258	22,426,056	112,202
	国債	19,823,867	19,759,082	64,785
	地方債	194,380	192,766	1,614
	社債	2,520,010	2,474,207	45,802
	その他	5,705,192	5,427,931	277,260
	小計	30,387,433	29,130,860	1,256,572
連結貸借対照表計上額 が取得原価を超えないもの	株式	403,579	499,451	95,872
	債券	1,987,069	1,990,951	3,881
	国債	1,656,071	1,656,285	214
	地方債	2,371	2,384	13
	社債	328,627	332,281	3,653
	その他	2,382,377	2,417,597	35,220
	小計	4,773,026	4,908,000	134,973
合計	35,160,459	34,038,861	1,121,598	

(注) 1 差額のうち、時価ヘッジの適用により損益に反映させた額は29,831百万円(収益)であります。

2 時価を把握することが極めて困難と認められるその他有価証券

	連結貸借対照表 計上額(百万円)
株式	259,145
その他	357,180
合計	616,326

これらについては、市場価格がなく、時価を把握することが極めて困難と認められることから、上表の「その他有価証券」には含めておりません。

4 連結会計年度中に売却した満期保有目的の債券

前連結会計年度(自 平成23年4月1日 至 平成24年3月31日)

該当ありません。

当連結会計年度(自 平成24年4月1日 至 平成25年3月31日)

該当ありません。

5 連結会計年度中に売却したその他有価証券

前連結会計年度(自 平成23年4月1日 至 平成24年3月31日)

種類	売却額(百万円)	売却益の合計額(百万円)	売却損の合計額(百万円)
株式	33,752	8,921	3,221
債券	16,676,636	39,724	2,586
国債	16,261,807	38,204	2,115
地方債	178,423	553	256
社債	236,405	966	214
その他	15,598,701	143,163	16,788
合計	32,309,090	191,809	22,596

当連結会計年度(自 平成24年4月1日 至 平成25年3月31日)

種類	売却額(百万円)	売却益の合計額(百万円)	売却損の合計額(百万円)
株式	85,334	19,436	25,912
債券	26,982,437	60,772	7,845
国債	26,558,059	59,471	7,730
地方債	140,003	542	85
社債	284,375	758	29
その他	19,715,537	110,118	29,874
合計	46,783,309	190,326	63,632

6 保有目的を変更した有価証券

前連結会計年度(自 平成23年4月1日 至 平成24年3月31日)

該当ありません。

当連結会計年度(自 平成24年4月1日 至 平成25年3月31日)

該当ありません。

7 減損処理を行った有価証券

売買目的有価証券並びに子会社株式及び関連会社株式以外の有価証券(時価を把握することが極めて困難なものを除く)のうち、当該有価証券の時価が取得原価に比べて著しく下落したものについては、原則として時価が取得原価まで回復する見込みがないものとみなして、当該時価をもって貸借対照表価額とし、評価差額を当連結会計年度の損失として処理(以下、「減損処理」という)しております。前連結会計年度におけるこの減損処理額は27,988百万円であります。また、当連結会計年度におけるこの減損処理額は34,340百万円であります。時価が「著しく下落した」と判断するための基準は、資産の自己査定基準において、有価証券の発行会社の区分毎に次のとおり定めております。

破綻先、実質破綻先、破綻懸念先	時価が取得原価に比べて下落
要注意先	時価が取得原価に比べて30%以上下落
正常先	時価が取得原価に比べて50%以上下落

なお、破綻先とは破産、特別清算等、法的に経営破綻の事実が発生している発行会社、実質破綻先とは破綻先と同等の状況にある発行会社、破綻懸念先とは現在は経営破綻の状況にないが今後経営破綻に陥る可能性が大きいと認められる発行会社、要注意先とは今後の管理に注意を要する発行会社であります。また、正常先とは破綻先、実質破綻先、破綻懸念先及び要注意先以外の発行会社であります。

[前へ](#) [次へ](#)

(金銭の信託関係)

1 運用目的の金銭の信託

	前連結会計年度 (平成24年 3月31日現在)	当連結会計年度 (平成25年 3月31日現在)
連結会計年度の損益に含まれた評価差額(百万円)	2	

2 満期保有目的の金銭の信託

前連結会計年度(平成24年 3月31日現在)

該当ありません。

当連結会計年度(平成25年 3月31日現在)

該当ありません。

3 その他の金銭の信託(運用目的及び満期保有目的以外の金銭の信託)

前連結会計年度(平成24年 3月31日現在)

	連結貸借対照表 計上額(百万円)	取得原価(百万円)	差額(百万円)	うち連結貸借対 照表計上額が取 得原価を超える もの (百万円)	うち連結貸借対 照表計上額が取 得原価を超えな いもの (百万円)
その他の金銭 の信託	22,430	22,477	46		46

(注) 1 連結貸借対照表計上額は、当連結会計年度末日における市場価格等に基づく時価により計上したものであります。

2 「うち連結貸借対照表計上額が取得原価を超えるもの」「うち連結貸借対照表計上額が取得原価を超えないもの」はそれぞれ「差額」の内訳であります。

当連結会計年度(平成25年 3月31日現在)

	連結貸借対照表 計上額(百万円)	取得原価(百万円)	差額(百万円)	うち連結貸借対 照表計上額が取 得原価を超える もの (百万円)	うち連結貸借対 照表計上額が取 得原価を超えな いもの (百万円)
その他の金銭 の信託	22,789	22,778	10	10	

(注) 1 連結貸借対照表計上額は、当連結会計年度末日における市場価格等に基づく時価により計上したものであります。

2 「うち連結貸借対照表計上額が取得原価を超えるもの」「うち連結貸借対照表計上額が取得原価を超えないもの」はそれぞれ「差額」の内訳であります。

(その他有価証券評価差額金)

連結貸借対照表に計上されている「その他有価証券評価差額金」の内訳は、次のとおりであります。

前連結会計年度(平成24年3月31日現在)

	金額(百万円)
評価差額	474,803
その他有価証券	474,849
その他の金銭の信託	46
()繰延税金負債	138,439
その他有価証券評価差額金(持分相当額調整前)	336,363
()少数株主持分相当額	13,124
(+)持分法適用会社が所有するその他有価証券に係る 評価差額金のうち親会社持分相当額	7,194
その他有価証券評価差額金	330,433

(注) 1 時価ヘッジの適用により損益に反映させた額196百万円(収益)は、その他有価証券の評価差額より控除しております。

2 その他有価証券の評価差額は時価のない外貨建有価証券の為替換算差額(損益処理分を除く)を含んでおりません。

当連結会計年度(平成25年3月31日現在)

	金額(百万円)
評価差額	1,092,274
その他有価証券	1,092,264
その他の金銭の信託	10
()繰延税金負債	310,233
その他有価証券評価差額金(持分相当額調整前)	782,041
()少数株主持分相当額	29,086
(+)持分法適用会社が所有するその他有価証券に係る 評価差額金のうち親会社持分相当額	2,798
その他有価証券評価差額金	755,753

(注) 1 時価ヘッジの適用により損益に反映させた額29,831百万円(収益)は、その他有価証券の評価差額より控除しております。

2 その他有価証券の評価差額は時価のない外貨建有価証券の為替換算差額(損益処理分を除く)を含んでおりません。

[前△](#) [次△](#)

(デリバティブ取引関係)

1 ヘッジ会計が適用されていないデリバティブ取引

ヘッジ会計が適用されていないデリバティブ取引について、取引の対象物の種類ごとの連結決算日における契約額又は契約において定められた元本相当額、時価及び評価損益並びに当該時価の算定方法は、次のとおりであります。なお、契約額等については、その金額自体がデリバティブ取引に係る市場リスクを示すものではありません。

(1) 金利関連取引

前連結会計年度(平成24年3月31日現在)

区分	種類	契約額等(百万円)	契約額等のうち1年超のもの(百万円)	時価(百万円)	評価損益(百万円)
金融商品取引所	金利先物				
	売建	13,701,646	2,323,383	9,067	9,067
	買建	12,963,619	1,931,357	9,046	9,046
	金利オプション				
	売建	16,413		1	1
	買建	49,239		5	5
店頭	金利先渡契約				
	売建	4,433,489	37,687	166	166
	買建	4,386,457	68,390	148	148
	金利スワップ	369,468,218	281,215,701	75,045	75,045
	受取固定・支払変動	169,758,863	132,573,198	5,648,845	5,648,845
	受取変動・支払固定	173,687,207	132,110,404	5,573,527	5,573,527
	受取変動・支払変動	25,888,092	16,402,974	3,475	3,475
	金利スワップション				
	売建	4,070,533	2,032,320	56,297	56,297
	買建	3,114,421	1,987,178	49,318	49,318
	キャップ				
	売建	15,725,631	11,272,029	6,675	6,675
	買建	6,947,188	3,066,687	6,717	6,717
	フロアー				
	売建	877,557	250,823	4,549	4,549
	買建	7,991,968	1,984,956	4,192	4,192
	その他				
売建					
買建	3,589,273	1,798,757	19,137	19,137	
合 計				86,557	86,557

(注) 1 上記取引については時価評価を行い、評価損益を連結損益計算書に計上しております。

2 時価の算定

取引所取引につきましては、東京金融取引所等における最終の価格によっております。店頭取引につきましては、割引現在価値やオプション価格計算モデルにより算定しております。

当連結会計年度(平成25年3月31日現在)

区分	種類	契約額等(百万円)	契約額等のうち1年 超のもの(百万円)	時価(百万円)	評価損益(百万円)
金融商品 取引所	金利先物				
	売建	21,572,140	4,963,621	5,339	5,339
	買建	20,511,203	4,707,254	4,575	4,575
	金利オプション				
	売建	254,486	123,780	65	65
	買建	11,402,713	4,063,212	450	450
店頭	金利先渡契約				
	売建	3,097,651		461	461
	買建	2,649,874		507	507
	金利スワップ	396,830,384	316,834,888	68,978	68,978
	受取固定・支払変動	184,255,645	150,002,766	6,851,752	6,851,752
	受取変動・支払固定	186,042,853	148,516,797	6,780,304	6,780,304
	受取変動・支払変動	26,416,803	18,223,607	7,528	7,528
	金利スワップション				
	売建	2,921,053	1,712,745	711	711
	買建	2,404,120	1,656,899	11,641	11,641
	キャップ				
	売建	13,771,179	7,555,232	624	624
	買建	7,023,311	4,411,178	2,553	2,553
	フロアー				
	売建	212,166	143,963	3,534	3,534
	買建	154,884	133,779	4,009	4,009
	その他				
売建	171,867	139,814	22,927	22,927	
買建	2,310,792	1,698,266	6,433	6,433	
合 計				94,697	94,697

(注) 1 上記取引については時価評価を行い、評価損益を連結損益計算書に計上しております。

2 時価の算定

取引所取引につきましては、東京金融取引所等における最終の価格によっております。店頭取引につきましては、割引現在価値やオプション価格計算モデルにより算定しております。

[前へ](#) [次へ](#)

(2) 通貨関連取引

前連結会計年度(平成24年3月31日現在)

区分	種類	契約額等(百万円)	契約額等のうち1年超のもの(百万円)	時価(百万円)	評価損益(百万円)
金融商品取引所	通貨先物				
	売建	295,297			
	買建	1,119,349			
店頭	通貨スワップ	19,742,032	12,527,350	396,973	38,094
	通貨スワップション				
	売建	654,616	473,930	16,082	16,082
	買建	702,295	530,318	27,032	27,032
	為替予約	36,189,143	2,989,559	84,518	84,518
	通貨オプション				
	売建	2,904,319	1,623,064	229,554	229,554
買建	2,744,179	1,504,605	315,643	315,643	
合 計				215,415	143,463

(注) 1 上記取引については時価評価を行い、評価損益を連結損益計算書に計上しております。

2 時価の算定

割引現在価値やオプション価格計算モデル等により算定しております。

当連結会計年度(平成25年3月31日現在)

区分	種類	契約額等(百万円)	契約額等のうち1年超のもの(百万円)	時価(百万円)	評価損益(百万円)
金融商品取引所	通貨先物				
	売建	47,549		45	45
	買建	21		0	0
店頭	通貨スワップ	21,453,976	14,141,154	4,479	21,243
	通貨スワップション				
	売建	422,405	271,989	3,142	3,142
	買建	809,571	478,117	8,197	8,197
	為替予約	42,212,725	3,549,857	64,824	64,824
	通貨オプション				
	売建	2,770,832	1,481,667	179,925	179,925
買建	2,651,869	1,363,754	181,758	181,758	
合 計				67,277	50,513

(注) 1 上記取引については時価評価を行い、評価損益を連結損益計算書に計上しております。

2 時価の算定

取引所取引につきましては、東京金融取引所等における最終の価格によっております。店頭取引につきましては、割引現在価値やオプション価格計算モデル等により算定しております。

(3) 株式関連取引

前連結会計年度(平成24年3月31日現在)

区分	種類	契約額等(百万円)	契約額等のうち1年 超のもの(百万円)	時価(百万円)	評価損益(百万円)
金融商品 取引所	株式指数先物				
	売建	298,239		6,384	6,384
	買建	71,550		913	913
	株式指数オプション				
	売建	390		1	1
	買建	240		2	2
店頭	有価証券店頭オプション				
	売建	194,646	192,842	49,023	49,023
	買建	197,500	191,432	49,205	49,205
	有価証券店頭指数等先渡 取引				
	売建				
	買建	21,965		822	822
	有価証券店頭指数等ス ワップ				
株価指数変化率受取・ 金利支払	8,795	7,295	154	154	
金利受取・ 株価指数変化率支払	9,495	7,895	152	152	
合 計				4,467	4,467

(注) 1 上記取引については時価評価を行い、評価損益を連結損益計算書に計上しております。

2 時価の算定

取引所取引につきましては、東京証券取引所等における最終の価格によっております。店頭取引につきましては、オプション価格計算モデル等により算定しております。

当連結会計年度(平成25年3月31日現在)

区分	種類	契約額等(百万円)	契約額等のうち1年 超のもの(百万円)	時価(百万円)	評価損益(百万円)
金融商品 取引所	株式指数先物				
	売建	302,369		9,376	9,376
	買建	94,137		1,391	1,391
	株式指数オプション				
	売建	24,887	4,350	860	860
	買建	17,906	1,250	436	436
店頭	有価証券店頭オプション				
	売建	206,603	206,351	47,769	47,769
	買建	210,013	204,754	47,653	47,653
	有価証券店頭指数等先渡 取引				
	売建				
	買建	16,984		745	745
	有価証券店頭指数等ス ワップ				
株価指数変化率受取・ 金利支払	13,650	12,000	101	101	
金利受取・ 株価指数変化率支払	21,885	19,485	84	84	
合 計				7,796	7,796

(注) 1 上記取引については時価評価を行い、評価損益を連結損益計算書に計上しております。

2 時価の算定

取引所取引につきましては、東京証券取引所等における最終の価格によっております。店頭取引につきましては、オプション価格計算モデル等により算定しております。

[前△](#) [次△](#)

(4) 債券関連取引

前連結会計年度(平成24年3月31日現在)

区分	種類	契約額等(百万円)	契約額等のうち1年超のもの(百万円)	時価(百万円)	評価損益(百万円)
金融商品取引所	債券先物				
	売建	2,804,083		1,426	1,426
	買建	2,565,575		1,791	1,791
	債券先物オプション				
	売建	92,483		35	35
	買建	181,010		53	53
店頭	債券先渡契約				
	売建	1,150		126	126
	買建	2,924		30	30
	債券店頭オプション				
	売建	38,894		53	53
	買建	38,894		115	115
合 計				566	566

(注) 1 上記取引については時価評価を行い、評価損益を連結損益計算書に計上しております。

2 時価の算定

取引所取引につきましては、東京証券取引所等における最終の価格によっております。店頭取引につきましては、割引現在価値やオプション価格計算モデルにより算定しております。

当連結会計年度(平成25年3月31日現在)

区分	種類	契約額等(百万円)	契約額等のうち1年超のもの(百万円)	時価(百万円)	評価損益(百万円)
金融商品取引所	債券先物				
	売建	4,093,218		28,436	28,436
	買建	3,875,544		23,993	23,993
	債券先物オプション				
	売建	57,278		145	145
	買建	26,980		2	2
店頭	債券店頭オプション				
	売建	138,870		102	102
	買建	198,900	104,126	558	558
合 計				4,130	4,130

(注) 1 上記取引については時価評価を行い、評価損益を連結損益計算書に計上しております。

2 時価の算定

取引所取引につきましては、東京証券取引所等における最終の価格によっております。店頭取引につきましては、割引現在価値やオプション価格計算モデルにより算定しております。

(5) 商品関連取引

前連結会計年度(平成24年3月31日現在)

区分	種類	契約額等(百万円)	契約額等のうち1年超のもの(百万円)	時価(百万円)	評価損益(百万円)
金融商品取引所	商品先物				
	売建	5,949		107	107
	買建	5,788		116	116
店頭	商品スワップ				
	固定価格受取・ 変動価格支払	139,982	117,754	29,523	29,523
	変動価格受取・ 固定価格支払	111,479	91,310	57,246	57,246
	変動価格受取・ 変動価格支払	13,822	13,014	1,500	1,500
	商品オプション				
	売建	12,779	10,821	223	223
	買建	4,929	4,177	58	58
合 計				29,049	29,049

(注) 1 上記取引については時価評価を行い、評価損益を連結損益計算書に計上しております。

2 時価の算定

取引所取引につきましては、ニューヨーク・マーカンタイル取引所等における最終の価格によっております。店頭取引につきましては、取引対象物の価格、契約期間等の構成要素に基づき算定しております。

3 商品は燃料及び金属等に係るものであります。

当連結会計年度(平成25年3月31日現在)

区分	種類	契約額等(百万円)	契約額等のうち1年超のもの(百万円)	時価(百万円)	評価損益(百万円)
金融商品取引所	商品先物				
	売建	2,472		84	84
	買建	913		43	43
店頭	商品スワップ				
	固定価格受取・ 変動価格支払	115,493	85,791	18,951	18,951
	変動価格受取・ 固定価格支払	95,861	69,325	37,496	37,496
	変動価格受取・ 変動価格支払	11,303	9,556	333	333
	商品オプション				
	売建	12,132	9,191	99	99
	買建	3,559	2,832	109	109
合 計				18,181	18,181

(注) 1 上記取引については時価評価を行い、評価損益を連結損益計算書に計上しております。

2 時価の算定

取引所取引につきましては、ニューヨーク・マーカンタイル取引所等における最終の価格によっております。店頭取引につきましては、取引対象物の価格、契約期間等の構成要素に基づき算定しております。

3 商品は燃料及び金属等に係るものであります。

[前へ](#) [次へ](#)

(6) クレジット・デリバティブ取引

前連結会計年度(平成24年3月31日現在)

区分	種類	契約額等(百万円)	契約額等のうち1年超のもの(百万円)	時価(百万円)	評価損益(百万円)
店頭	クレジット・デフォルト・オプション				
	売建	793,663	649,116	18,420	18,420
	買建	783,152	575,684	19,385	19,385
合 計				964	964

- (注) 1 上記取引については時価評価を行い、評価損益を連結損益計算書に計上しております。
2 時価の算定
割引現在価値やオプション価格計算モデルにより算定しております。
3 「売建」は信用リスクの引受取引、「買建」は信用リスクの引渡取引であります。

当連結会計年度(平成25年3月31日現在)

区分	種類	契約額等(百万円)	契約額等のうち1年超のもの(百万円)	時価(百万円)	評価損益(百万円)
店頭	クレジット・デフォルト・オプション				
	売建	876,007	622,577	744	744
	買建	930,144	668,544	444	444
合 計				1,189	1,189

- (注) 1 上記取引については時価評価を行い、評価損益を連結損益計算書に計上しております。
2 時価の算定
割引現在価値やオプション価格計算モデルにより算定しております。
3 「売建」は信用リスクの引受取引、「買建」は信用リスクの引渡取引であります。

2 ヘッジ会計が適用されているデリバティブ取引

ヘッジ会計が適用されているデリバティブ取引について、取引の対象物の種類別、ヘッジ会計の方法別の連結決算日における契約額又は契約において定められた元本相当額及び時価並びに当該時価の算定方法は、次のとおりであります。なお、契約額等については、その金額自体がデリバティブ取引に係る市場リスクを示すものではありません。

(1) 金利関連取引

前連結会計年度(平成24年3月31日現在)

ヘッジ会計の方法	種類	主なヘッジ対象	契約額等 (百万円)	契約額等のうち 1年超のもの (百万円)	時価 (百万円)	
原則的処理 方法	金利先物	貸出金、その他有価証券 (債券)、預金、譲渡性預金 等の有利息の金融資産・ 負債				
	売建		739,170		146	
	買建		7,306,784	356,484	96	
	金利スワップ		36,107,314	29,296,886	27,467	
	受取固定・支払変動		24,074,085	18,722,477	443,546	
	受取変動・支払固定		12,003,883	10,565,063	416,369	
	受取変動・支払変動		29,345	9,345	290	
	金利スワップション					
	売建		330,000	330,000	2,719	
	買建					
	キャップ					
	売建		3,340	3,340	265	
	買建		3,340	3,340	265	
フロアー						
売建						
買建	7,850			0		
ヘッジ対象 に係る損益 を認識する 方法	金利スワップ	貸出金	1,641		43	
	受取変動・支払固定		1,361		39	
	受取変動・支払変動		280		3	
金利スワッ プの特例処 理	金利スワップ	貸出金、借入金、社債	218,688	137,515	(注) 3	
	受取固定・支払変動		3,000	1,000		
	受取変動・支払固定		193,688	125,515		
	受取変動・支払変動		22,000	11,000		
合 計					29,900	

(注) 1 主として「銀行業における金融商品会計基準適用に関する会計上及び監査上の取扱い」(日本公認会計士協会業種別監査委員会報告第24号)に基づき、繰延ヘッジによっております。

2 時価の算定

取引所取引につきましては、東京金融取引所等における最終の価格によっております。店頭取引につきましては、割引現在価値やオプション価格計算モデルにより算定しております。

3 金利スワップの特例処理によるものは、ヘッジ対象とされている借入金等と一体として処理されているため、その時価は「(金融商品関係)」の当該借入金等の時価に含めて記載してあります。

当連結会計年度(平成25年3月31日現在)

ヘッジ会計の方法	種類	主なヘッジ対象	契約額等 (百万円)	契約額等のうち 1年超のもの (百万円)	時価 (百万円)
原則的処理 方法	金利先物	貸出金、その他有価証券 (債券)、預金、譲渡性預金 等の有利息の金融資産・ 負債			
	売建		94,056	94,056	18
	買建		1,985,000		675
	金利スワップ		39,492,082	36,189,984	49,356
	受取固定・支払変動		25,598,136	23,250,742	601,178
	受取変動・支払固定		13,877,319	12,922,615	551,782
	受取変動・支払変動		16,626	16,626	39
	金利スワップション				
	売建		11,222	11,222	262
	買建				
	キャップ				
	売建		4,112	4,112	251
買建	4,112	4,112	251		
ヘッジ対象 に係る損益 を認識する 方法	金利スワップ	貸出金	83,607	76,029	6,879
	受取変動・支払固定		83,607	76,029	6,879
金利スワップ の特例処理	金利スワップ	貸出金、借入金、社債	98,437	51,391	(注) 3
	受取固定・支払変動		1,000		
	受取変動・支払固定		89,437	46,391	
	受取変動・支払変動		8,000	5,000	
合 計					43,395

(注) 1 主として「銀行業における金融商品会計基準適用に関する会計上及び監査上の取扱い」(日本公認会計士協会業種別監査委員会報告第24号)に基づき、繰延ヘッジによっております。

2 時価の算定

取引所取引につきましては、東京金融取引所等における最終の価格によっております。店頭取引につきましては、割引現在価値やオプション価格計算モデルにより算定しております。

3 金利スワップの特例処理によるものは、ヘッジ対象とされている借入金等と一体として処理されているため、その時価は「(金融商品関係)」の当該借入金等の時価に含めて記載しております。

(2) 通貨関連取引

前連結会計年度(平成24年3月31日現在)

ヘッジ会計の方法	種類	主なヘッジ対象	契約額等 (百万円)	契約額等のうち 1年超のもの (百万円)	時価 (百万円)
原則的処理 方法	通貨スワップ	外貨建の貸出金、その他 有価証券(債券)、預金、外 国為替等	3,315,230	2,666,423	278,690
	為替予約		244,547		211
ヘッジ対象 に係る損益 を認識する 方法	通貨スワップ	預金、借入金、社債	36,306	32,133	383
為替予約等 の振当処理	通貨スワップ	その他有価証券(債券)、借入金	70,320	8,465	(注)3
	為替予約		3,179	3,179	
合 計					278,518

(注) 1 主として「銀行業における外貨建取引等の会計処理に関する会計上及び監査上の取扱い」(日本公認会計士協会業種別監査委員会報告第25号)に基づき、繰延ヘッジによっております。

2 時価の算定

割引現在価値により算定しております。

3 為替予約等の振当処理によるものは、ヘッジ対象とされているその他有価証券等と一体として処理されているため、その時価は「(金融商品関係)」の当該その他有価証券等の時価に含めて記載しております。

当連結会計年度(平成25年3月31日現在)

ヘッジ会計の方法	種類	主なヘッジ対象	契約額等 (百万円)	契約額等のうち 1年超のもの (百万円)	時価 (百万円)
原則的処理 方法	通貨スワップ	外貨建の貸出金、その他 有価証券(債券)、預金、外 国為替等	4,439,554	2,856,987	180,171
	為替予約		18,153		492
ヘッジ対象 に係る損益 を認識する 方法	通貨スワップ	貸出金、外国為替	31,665	28,208	2,342
	為替予約		277,155		2,671
為替予約等 の振当処理	通貨スワップ	その他有価証券(債券)、借入金	10,897	9,087	(注)3
	為替予約		3,179	3,179	
合 計					185,677

(注) 1 主として「銀行業における外貨建取引等の会計処理に関する会計上及び監査上の取扱い」(日本公認会計士協会業種別監査委員会報告第25号)に基づき、繰延ヘッジによっております。

2 時価の算定

割引現在価値により算定しております。

3 為替予約等の振当処理によるものは、ヘッジ対象とされているその他有価証券等と一体として処理されているため、その時価は「(金融商品関係)」の当該その他有価証券等の時価に含めて記載しております。

(3) 株式関連取引

前連結会計年度(平成24年3月31日現在)

ヘッジ会計の方法	種類	主なヘッジ対象	契約額等 (百万円)	契約額等のうち 1年超のもの (百万円)	時価 (百万円)
ヘッジ対象に係る損益を認識する方法	有価証券店頭指数等スワップ 株価指数変化率受取・金利支払 金利受取・株価指数変化率支払	その他有価証券(株式)	13,056	9,175	335
合 計					335

(注) 時価の算定

割引現在価値により算定しております。

当連結会計年度(平成25年3月31日現在)

ヘッジ会計の方法	種類	主なヘッジ対象	契約額等 (百万円)	契約額等のうち 1年超のもの (百万円)	時価 (百万円)
ヘッジ対象に係る損益を認識する方法	有価証券店頭指数等スワップ 株価指数変化率受取・金利支払 金利受取・株価指数変化率支払	その他有価証券(株式)	158,716	66,668	24,100
合 計					24,100

(注) 時価の算定

割引現在価値により算定しております。

[前へ](#) [次へ](#)

(退職給付関係)

1 採用している退職給付制度の概要

国内連結子会社は、確定給付型の制度として、確定給付企業年金制度及び退職一時金制度を設けており、一部の国内連結子会社では、確定拠出年金制度のほか、総合設立型の厚生年金基金制度を設けております。また、従業員の退職等に際して割増退職金を支払う場合があります。

また、一部の在外連結子会社では、確定給付型の退職給付制度のほか、確定拠出型の退職給付制度を設けております。

なお、連結子会社である株式会社三井住友銀行及び一部の国内連結子会社において退職給付信託を設定しております。

2 退職給付債務に関する事項

区分		前連結会計年度 (平成24年3月31日現在)	当連結会計年度 (平成25年3月31日現在)
		金額(百万円)	金額(百万円)
退職給付債務	(A)	990,449	1,117,085
年金資産	(B)	902,254	1,036,130
未積立退職給付債務	(C) = (A) + (B)	88,194	80,955
未認識数理計算上の差異	(D)	261,128	262,349
未認識過去勤務債務	(E)	6,624	1,254
連結貸借対照表計上額の純額	(F) = (C) + (D) + (E)	166,309	180,139
前払年金費用	(G)	212,221	224,719
退職給付引当金	(F) - (G)	45,911	44,579

(注) 一部の連結子会社は、退職給付債務の算定にあたり、簡便法を採用しております。

3 退職給付費用に関する事項

区分	前連結会計年度 (自 平成23年 4月 1日 至 平成24年 3月31日)	当連結会計年度 (自 平成24年 4月 1日 至 平成25年 3月31日)
	金額(百万円)	金額(百万円)
勤務費用	24,646	25,350
利息費用	24,013	23,988
期待運用収益	27,169	27,788
数理計算上の差異の費用処理額	38,736	29,296
過去勤務債務の費用処理額	6,542	4,773
その他(臨時に支払った割増退職金等)	5,136	6,201
退職給付費用	58,820	52,274

- (注) 1 簡便法を採用している連結子会社の退職給付費用は、主として「勤務費用」に含めて計上しております。
2 確定拠出年金への掛金支払額は、「その他」に含めて計上しております。

4 退職給付債務等の計算の基礎に関する事項

(1) 割引率

前連結会計年度 (自 平成23年 4月 1日 至 平成24年 3月31日)	当連結会計年度 (自 平成24年 4月 1日 至 平成25年 3月31日)
国内連結子会社 1.15% ~ 2.5%	国内連結子会社 0.9% ~ 2.0%
在外連結子会社 4.7% ~ 7.0%	在外連結子会社 4.1% ~ 6.0%

(2) 期待運用収益率

前連結会計年度 (自 平成23年 4月 1日 至 平成24年 3月31日)	当連結会計年度 (自 平成24年 4月 1日 至 平成25年 3月31日)
国内連結子会社 0% ~ 4.1%	国内連結子会社 0% ~ 4.3%
在外連結子会社 3.8% ~ 5.5%	在外連結子会社 3.8% ~ 4.5%

(3) 退職給付見込額の期間配分方法

期間定額基準

(4) 過去勤務債務の額の処理年数

主として9年(その発生時の従業員の平均残存勤務期間内の一定の年数による定額法により損益処理することとしている)

(5) 数理計算上の差異の処理年数

主として9年(各連結会計年度の発生時の従業員の平均残存勤務期間内の一定の年数による定額法により按分した額を、それぞれ発生の翌連結会計年度から損益処理することとしている)

[前△](#) [次△](#)

(ストック・オプション等関係)

1 スtock・オプションに係る費用計上額及び科目名

	前連結会計年度 (自 平成23年 4月 1日 至 平成24年 3月31日)	当連結会計年度 (自 平成24年 4月 1日 至 平成25年 3月31日)
営業経費	431百万円	584百万円

2 スtock・オプションの権利不行使による失効により利益として計上した金額

	前連結会計年度 (自 平成23年 4月 1日 至 平成24年 3月31日)	当連結会計年度 (自 平成24年 4月 1日 至 平成25年 3月31日)
その他の経常収益		10百万円

3 スtock・オプションの内容、規模及びその変動状況

(1) 当社

ストック・オプションの内容

決議年月日	平成14年 6月27日	平成22年 7月28日	平成23年 7月29日	平成24年 7月30日
付与対象者の区分及び人数(人)	当社及び株式会社三井住友銀行の役職員 677	当社の取締役 8 当社の監査役 3 当社の執行役員 2 株式会社三井住友銀行の取締役、監査役及び執行役員 69	当社の取締役 9 当社の監査役 3 当社の執行役員 2 株式会社三井住友銀行の取締役、監査役及び執行役員 71	当社の取締役 9 当社の監査役 3 当社の執行役員 2 株式会社三井住友銀行の取締役、監査役及び執行役員 71
ストック・オプションの数(株) (注) 1	普通株式 162,000 (注) 2	普通株式 102,600	普通株式 268,200	普通株式 280,500
付与日	平成14年 8月30日	平成22年 8月13日	平成23年 8月16日	平成24年 8月15日
権利確定条件	付されていない	当社及び株式会社三井住友銀行の取締役、監査役及び執行役員のいずれの地位をも喪失した時点	当社及び株式会社三井住友銀行の取締役、監査役及び執行役員のいずれの地位をも喪失した時点	当社及び株式会社三井住友銀行の取締役、監査役及び執行役員のいずれの地位をも喪失した時点
対象勤務期間	定めがない	平成22年 6月29日から平成22年度に関する定時株主総会終結時まで	平成23年 6月29日から平成23年度に関する定時株主総会終結時まで	平成24年 6月28日から平成24年度に関する定時株主総会終結時まで
権利行使期間	平成16年 6月28日から平成24年 6月27日まで	平成22年 8月13日から平成52年 8月12日まで	平成23年 8月16日から平成53年 8月15日まで	平成24年 8月15日から平成54年 8月14日まで

(注) 1 株式数に換算して記載しております。

2 平成21年 1月 4日付で実施した普通株式 1株を100株とする株式分割を勘案した株式数を記載しております。

ストック・オプションの規模及びその変動状況

(イ) スtock・オプションの数(注)

決議年月日	平成14年6月27日	平成22年7月28日	平成23年7月29日	平成24年7月30日
権利確定前(株)				
前連結会計年度末		74,400	260,300	
付与				280,500
失効			1,600	1,100
権利確定		23,600	14,000	2,200
未確定残		50,800	244,700	277,200
権利確定後(株)				
前連結会計年度末	108,100	25,800	5,900	
権利確定		23,600	14,000	2,200
権利行使		1,200	1,900	
失効	108,100			
未行使残		48,200	18,000	2,200

(注) 株式数に換算して記載しております。

(ロ) 単価情報

決議年月日	平成14年6月27日	平成22年7月28日	平成23年7月29日	平成24年7月30日
権利行使価格(円)	6,649	1	1	1
行使時平均株価(円)		3,235	2,986	
付与日における公正な評価単価(円)		2,215	1,872	2,042

ストック・オプションの公正な評価単価の見積方法

当連結会計年度において付与されたストック・オプションについての公正な評価単価の見積方法は以下のとおりであります。

(イ) 使用した評価技法 ブラック・ショールズ・モデル

(ロ) 主な基礎数値及び見積方法

決議年月日	平成24年7月30日
株価変動性 (注) 1	46.26%
予想残存期間 (注) 2	4年
予想配当 (注) 3	100円/株
無リスク利率 (注) 4	0.14%

(注) 1 4年間(平成20年8月16日から平成24年8月15日まで)の各取引日における当社普通株式の普通取引の終値に基づき算出しております。

2 十分なデータの蓄積がなく、合理的な見積りが困難であるため、当社及び株式会社三井住友銀行の役員の平均的な就任期間に基づき見積りを行っております。

3 付与日時点の、平成25年3月期の普通株式予想配当によります。

4 予想残存期間に対応する国債の利回りであります。

ストック・オプションの権利確定数の見積方法

基本的には、将来の失効数の合理的な見積りは困難であるため、実績の失効数のみ反映させる方法を採用しております。

(2) 連結子会社である株式会社関西アーバン銀行

ストック・オプションの内容

決議年月日	平成14年 6月27日	平成15年 6月27日	平成16年 6月29日	平成17年 6月29日
付与対象者の区分及び人数(人)	役職員 44	役職員 65	役職員 174	役職員 183
ストック・オプションの数(株)(注)	普通株式 234,000	普通株式 306,000	普通株式 399,000	普通株式 464,000
付与日	平成14年 7月31日	平成15年 7月31日	平成16年 7月30日	平成17年 7月29日
権利確定条件	付されていない	付されていない	付されていない	付されていない
対象勤務期間	定めがない	定めがない	定めがない	定めがない
権利行使期間	平成16年 6月28日から平成24年 6月27日まで	平成17年 6月28日から平成25年 6月27日まで	平成18年 6月30日から平成26年 6月29日まで	平成19年 6月30日から平成27年 6月29日まで

決議年月日	平成18年 6月29日	平成18年 6月29日	平成19年 6月28日	平成19年 6月28日
付与対象者の区分及び人数(人)	取締役 9	取締役を兼務しない 執行役員 14 使用人 46	取締役 10	取締役を兼務しない 執行役員 14 使用人 48
ストック・オプションの数(株)(注)	普通株式 162,000	普通株式 115,000	普通株式 174,000	普通株式 112,000
付与日	平成18年 7月31日	平成18年 7月31日	平成19年 7月31日	平成19年 7月31日
権利確定条件	付されていない	付されていない	付されていない	付されていない
対象勤務期間	定めがない	定めがない	定めがない	定めがない
権利行使期間	平成20年 6月30日から平成28年 6月29日まで	平成20年 6月30日から平成28年 6月29日まで	平成21年 6月29日から平成29年 6月28日まで	平成21年 6月29日から平成29年 6月28日まで

決議年月日	平成20年 6月27日	平成21年 6月26日
付与対象者の区分及び人数(人)	取締役 9 取締役を兼務しない 執行役員 16 使用人 45	取締役 11 取締役を兼務しない 執行役員 14 使用人 57
ストック・オプションの数(株)(注)	普通株式 289,000	普通株式 350,000
付与日	平成20年 7月31日	平成21年 7月31日
権利確定条件	付されていない	付されていない
対象勤務期間	定めがない	定めがない
権利行使期間	平成22年 6月28日から平成30年 6月27日まで	平成23年 6月27日から平成31年 6月26日まで

(注) 株式数に換算して記載しております。

ストック・オプションの規模及びその変動状況

(イ) スtock・オプションの数(注)

決議年月日	平成14年6月27日	平成15年6月27日	平成16年6月29日	平成17年6月29日
権利確定前(株)				
前連結会計年度末				
付与				
失効				
権利確定				
未確定残				
権利確定後(株)				
前連結会計年度末	106,000	192,000	285,000	392,000
権利確定				
権利行使				
失効	106,000	26,000	40,000	58,000
未行使残		166,000	245,000	334,000

決議年月日	平成18年6月29日	平成18年6月29日	平成19年6月28日	平成19年6月28日
権利確定前(株)				
前連結会計年度末				
付与				
失効				
権利確定				
未確定残				
権利確定後(株)				
前連結会計年度末	162,000	115,000	174,000	112,000
権利確定				
権利行使				
失効	32,000	29,000	16,000	7,000
未行使残	130,000	86,000	158,000	105,000

決議年月日	平成20年6月27日	平成21年6月26日
権利確定前(株)		
前連結会計年度末		
付与		
失効		
権利確定		
未確定残		
権利確定後(株)		
前連結会計年度末	289,000	350,000
権利確定		
権利行使		
失効		
未行使残	289,000	350,000

(注) 株式数に換算して記載しております。

(口) 単価情報

決議年月日	平成14年 6月27日	平成15年 6月27日	平成16年 6月29日	平成17年 6月29日
権利行使価格(円)	131	179	202	313
行使時平均株価(円)				
付与日における 公正な評価単価(円)				

決議年月日	平成18年 6月29日	平成18年 6月29日	平成19年 6月28日	平成19年 6月28日
権利行使価格(円)	490	490	461	461
行使時平均株価(円)				
付与日における 公正な評価単価(円)	138	138	96	96

決議年月日	平成20年 6月27日	平成21年 6月26日
権利行使価格(円)	302	193
行使時平均株価(円)		
付与日における 公正な評価単価(円)	37	51

ストック・オプションの権利確定数の見積方法

基本的には、将来の失効数の合理的な見積りは困難であるため、実績の失効数のみ反映させる方法を採用しております。

(3) 連結子会社である株式会社みなと銀行

ストック・オプションの内容

決議年月日	平成24年 6月28日
付与対象者の 区分及び人数 (人)	取締役 7 執行役員 12
ストック・ オプション の数(株)(注)	普通株式 368,000
付与日	平成24年 7月20日
権利確定条件	株式会社みなと銀行の 取締役または執行役員 のいずれかの地位を喪 失した時点
対象勤務期間	平成24年 6月28日から 平成24年度に関する定 時株主総会終結時まで
権利行使期間	平成24年 7月21日から 平成54年 7月20日まで

(注) 株式数に換算して記載しております。

ストック・オプションの規模及びその変動状況

(イ) スtock・オプションの数 (注)

決議年月日	平成24年 6月28日
権利確定前(株)	
前連結会計年度末	
付与	368,000
失効	12,000
権利確定	44,000
未確定残	312,000
権利確定後(株)	
前連結会計年度末	
権利確定	44,000
権利行使	
失効	
未行使残	44,000

(注) 株式数に換算して記載しております。

(ロ) 単価情報

決議年月日	平成24年 6月28日
権利行使価格(円)	1
行使時平均株価(円)	
付与日における 公正な評価単価(円)	132

ストック・オプションの公正な評価単価の見積方法

当連結会計年度において付与されたストック・オプションについての公正な評価単価の見積方法は以下のとおりであります。

(イ) 使用した評価技法 ブラック・ショールズ・モデル

(ロ) 主な基礎数値及び見積方法

決議年月日	平成24年 6月28日
株価変動性 (注) 1	34.34%
予想残存期間 (注) 2	2年
予想配当 (注) 3	5円/株
無リスク利率 (注) 4	0.10%

(注) 1 2年間(平成22年7月21日から平成24年7月20日まで)の各取引日における株式会社みなと銀行普通株式の普通取引の終値に基づき算出しております。

2 十分なデータの蓄積がなく、合理的な見積りが困難であるため、株式会社みなと銀行の役員の平均的な就任期間に基づき見積りを行っております。

3 平成24年3月期の配当実績によります。

4 予想残存期間に対応する国債の利回りであります。

ストック・オプションの権利確定数の見積方法

基本的には、将来の失効数の合理的な見積りは困難であるため、実績の失効数のみ反映させる方法を採用しております。

[前へ](#) [次へ](#)

(税効果会計関係)

1 繰延税金資産及び繰延税金負債の発生の主な原因別の内訳

前連結会計年度 (平成24年3月31日現在)		当連結会計年度 (平成25年3月31日現在)	
繰延税金資産		繰延税金資産	
貸倒引当金	506,971百万円	貸倒引当金	483,074百万円
税務上の繰越欠損金	383,270百万円	税務上の繰越欠損金	364,406百万円
有価証券償却	224,012百万円	有価証券償却	211,445百万円
貸出金償却	115,438百万円	貸出金償却	127,601百万円
退職給付引当金	68,402百万円	退職給付引当金	65,743百万円
その他有価証券 評価差額金	39,485百万円	その他有価証券 評価差額金	20,182百万円
繰延ヘッジ損益	18,425百万円	繰延ヘッジ損益	18,667百万円
減価償却費	12,554百万円	減価償却費	15,346百万円
その他	212,036百万円	その他	207,499百万円
繰延税金資産小計	1,580,597百万円	繰延税金資産小計	1,513,968百万円
評価性引当額	942,722百万円	評価性引当額	735,017百万円
繰延税金資産合計	637,874百万円	繰延税金資産合計	778,950百万円
繰延税金負債		繰延税金負債	
その他有価証券 評価差額金	146,715百万円	その他有価証券 評価差額金	313,945百万円
退職給付信託設定益	38,524百万円	退職給付信託設定益	38,524百万円
レバレッジドリース	19,692百万円	レバレッジドリース	18,725百万円
退職給付信託返還 有価証券	9,298百万円	退職給付信託返還 有価証券	10,708百万円
子会社の留保利益金	5,684百万円	子会社の留保利益金	9,232百万円
その他	67,776百万円	その他	81,676百万円
繰延税金負債合計	287,692百万円	繰延税金負債合計	472,812百万円
繰延税金資産の純額	350,182百万円	繰延税金資産の純額	306,137百万円

2 当社の法定実効税率と税効果会計適用後の法人税等の負担率との間の差異の原因となった主な項目別の内訳

前連結会計年度 (平成24年3月31日現在)		当連結会計年度 (平成25年3月31日現在)	
当社の法定実効税率 (調整)	40.69%	当社の法定実効税率 (調整)	38.01%
評価性引当額	11.76%	評価性引当額	20.06%
受取配当金益金不算入	1.15%	当社と海外連結子会社 との法定実効税率差異	3.61%
段階取得に係る差益	1.07%	受取配当金益金不算入	0.99%
税効果会計適用税率差異	4.42%	持分法投資損益	0.19%
持分法投資損益	1.33%	税効果会計適用税率差異	1.19%
その他	0.21%	その他	0.63%
税効果会計適用後の法人税等 の負担率	32.67%	税効果会計適用後の法人税等 の負担率	13.72%

(資産除去債務関係)

前連結会計年度(自 平成23年4月1日 至 平成24年3月31日)

資産除去債務の総額に重要性が乏しいため、記載を省略しております。

当連結会計年度(自 平成24年4月1日 至 平成25年3月31日)

資産除去債務の総額に重要性が乏しいため、記載を省略しております。

(賃貸等不動産関係)

前連結会計年度(自 平成23年4月1日 至 平成24年3月31日)

賃貸等不動産関係について記載すべき重要なものではありません。

当連結会計年度(自 平成24年4月1日 至 平成25年3月31日)

賃貸等不動産関係について記載すべき重要なものではありません。

[前△](#)

(セグメント情報等)

【セグメント情報】

1 報告セグメントの概要

当社グループの報告セグメントは、当社グループの構成単位のうち分離された財務情報が入手可能であり、取締役会が、経営資源の配分の決定や業績評価のために、定期的に経営成績等の報告を受ける対象となっているものであります。

当社グループは、銀行業務のほか、リース業務、証券業務、コンシューマーファイナンス業務、システム開発・情報処理業務などの金融サービスに係る事業を行っており、そのうち、主要業務である「銀行業」、「リース業」、「証券業」及び「コンシューマーファイナンス業」を独立した報告セグメントとしております。また、その他の業務については集約して「その他事業」としております。

なお、「銀行業」には、預金業務、貸出業務、商品有価証券売買業務、有価証券投資業務、内国為替業務、外国為替業務、社債受託及び登録業務、信託業務、証券投資信託・保険商品の窓口販売業務等が含まれますが、当社の主要な連結子会社である株式会社三井住友銀行においては、顧客マーケットに対応した「個人部門」、「法人部門」、「企業金融部門」及び「国際部門」と金融マーケットに対応した「市場営業部門」の5部門に分類した収益管理を行っております。

当社は、当社の連結子会社であるS M B Cコンシューマーファイナンス株式会社(旧プロミス株式会社)を、平成24年4月1日を効力発生日とする株式交換により完全子会社としたことに伴い、当連結会計年度より報告セグメントの区分を一部変更し、従来の「クレジットカード業」に消費者金融業等を加えた「コンシューマーファイナンス業」を新たな報告セグメントとしております。

また、当連結会計年度より、株式会社三井住友銀行を除く主要各社の連結業務純益の欄を営業利益から経常利益に変更するとともに、三井住友ファイナンス&リース株式会社の連結業務純益の欄には、三井住友ファイナンス&リース株式会社の連結経常利益を記載しております。

なお、前連結会計年度については、上記の変更を踏まえて作成した報告セグメントごとの利益又は損失の金額に関する情報を記載しております。

2 報告セグメントごとの利益又は損失の金額の算定方法

報告されている事業セグメントの会計処理方法は、「連結財務諸表作成のための基本となる重要な事項」における記載と同一であります。持分法適用会社の損益につきましては、経常利益に持分比率を乗じた金額を「その他損益」に含めて計上しております。

なお、資産につきましては、事業セグメント別の管理を行っておりません。

3 報告セグメントごとの利益又は損失の金額に関する情報

前連結会計年度(自 平成23年4月1日 至 平成24年3月31日)

(単位：百万円)

	銀行業								
	(株)三井住友銀行							その他	小計
	個人部門	法人部門	企業金融部門	国際部門	市場営業部門	本社管理			
業務粗利益	1,532,511	383,666	422,825	212,650	197,436	319,333	3,398	231,326	1,763,837
金利収益	956,878	326,923	256,800	136,592	111,625	123,120	1,818	156,627	1,113,505
非金利収益	575,632	56,743	166,025	76,058	85,811	196,213	5,217	74,698	650,331
経費	719,495	289,506	222,756	38,214	64,941	19,206	84,872	131,761	851,257
うち減価償却費	75,503	27,400	23,177	5,558	7,102	3,443	8,823	10,354	85,858
その他損益								20,529	20,529
連結業務純益	813,015	94,160	200,069	174,436	132,495	300,127	88,271	79,035	892,050

	リース業			証券業			
	三井住友ファイナンス&リース(株)	その他	小計	SMBC日興証券(株)	SMBCフレンド証券(株)	その他	小計
業務粗利益	99,062	3,059	102,122	222,116	47,981	7,771	277,869
金利収益	58,813	3,477	62,290	1,674	503	423	747
非金利収益	40,249	417	39,831	223,790	47,477	7,348	278,617
経費	43,208	611	42,597	180,076	39,083	5,356	224,516
うち減価償却費	3,486	410	3,896	3,044	1,862	655	5,561
その他損益	7,011	1,289	8,300	1,736	7	797	2,541
連結業務純益	62,865	4,960	67,825	40,303	8,890	1,617	50,811

	コンシューマーファイナンス業				その他事業等	合計
	三井住友カード(株)	(株)セディナ	その他	小計		
業務粗利益	179,328	160,083	96,787	436,199	30,053	2,610,082
金利収益	18,544	36,379	56,710	111,634	62,827	1,349,510
非金利収益	160,784	123,704	40,076	324,564	32,773	1,260,572
経費	126,589	120,545	44,726	291,861	35,705	1,374,526
うち減価償却費	8,839	9,888	4,325	23,053	11,032	129,403
その他損益	9,587	67,198	57,836	134,622	72,217	221,609
連結業務純益	43,151	27,660	5,774	9,715	6,457	1,013,946

(注) 1 損失または減益の場合には、金額頭部に「」を付しております。

2 連結業務純益 = (株)三井住友銀行業務純益 + 他の連結会社の経常利益(臨時要因調整後) + 持分法適用会社経常利益 × 持分割合 - 内部取引(配当等)

3 その他損益 = (株)三井住友銀行を除く連結子会社の営業外損益等 + 持分法適用会社経常利益 × 持分割合等

4 三井住友ファイナンス&リース(株)の連結業務純益の欄には、三井住友ファイナンス&リース(株)の連結経常利益を示しており、SMBC日興証券(株)、SMBCフレンド証券(株)、三井住友カード(株)及び(株)セディナの連結業務純益の欄には、各社の経常利益を示しております。

5 その他事業等には、各セグメント間の内部取引として消去すべきものを含めております。

当連結会計年度(自 平成24年 4月 1日 至 平成25年 3月31日)

(単位：百万円)

	銀行業								
	(株)三井住友銀行							その他	小計
	個人部門	法人部門	企業金融部門	国際部門	市場営業部門	本社管理			
業務粗利益	1,540,095	374,927	412,200	208,013	240,516	295,304	9,135	258,466	1,798,561
金利収益	971,202	307,746	236,170	128,212	141,958	125,485	31,631	155,956	1,127,159
非金利収益	568,892	67,181	176,030	79,801	98,558	169,819	22,496	102,509	671,402
経費	727,736	284,389	216,726	39,616	72,920	20,997	93,088	149,207	876,944
うち減価償却費	79,240	26,893	22,625	5,603	8,928	3,972	11,219	10,462	89,702
その他損益								30,334	30,334
連結業務純益	812,358	90,538	195,474	168,397	167,596	274,307	83,953	78,923	891,282

	リース業			証券業			
	三井住友 ファイナ ンス&リ ース (株)	その他	小計	SMBC 日興 証券(株)	SMBC フレ ンド 証 券(株)	その他	小計
業務粗利益	114,814	5,544	120,358	268,913	59,409	13,130	341,452
金利収益	40,825	5,372	46,198	720	432	232	55
非金利収益	73,988	171	74,160	269,634	58,976	12,897	341,508
経費	51,722	908	50,813	194,920	41,415	10,933	247,269
うち減価償却費	4,003	561	4,565	2,826	1,861	1,249	5,937
その他損益	4,086	3,857	228	557	3	1,470	2,030
連結業務純益	59,006	10,310	69,316	73,435	17,990	726	92,152

	コンシューマーファイナンス業					その他 事業等	合計
	三井住友 カード(株)	(株)セディナ	SMBCコン シューマ ーファイ ナンス (株)	その他	小計		
業務粗利益	183,050	153,542	165,777	24,132	526,503	15,525	2,802,402
金利収益	15,477	29,422	117,628	1,486	164,014	61,584	1,398,901
非金利収益	167,573	124,120	48,148	22,645	362,488	46,058	1,403,501
経費	132,594	118,184	66,198	14,252	331,229	61,799	1,444,457
うち減価償却費	9,796	9,221	2,720	1,733	23,471	10,964	134,641
その他損益	5,657	21,704	47,715	1,996	73,081	86,095	191,770
連結業務純益	44,799	13,653	51,863	11,876	122,192	8,770	1,166,174

(注) 1 損失または減益の場合には、金額頭部に を付しております。

2 連結業務純益 = (株)三井住友銀行業務純益 + 他の連結会社の経常利益(臨時要因調整後) + 持分法適用会社経常利益 × 持分割合 - 内部取引(配当等)

3 その他損益 = (株)三井住友銀行を除く連結子会社の営業外損益等 + 持分法適用会社経常利益 × 持分割合等

4 三井住友ファイナンス&リース(株)及びSMBCコンシューマーファイナンス(株)の連結業務純益の欄には、各社の連結経常利益を示しており、SMBC日興証券(株)、SMBCフレンド証券(株)、三井住友カード(株)及び(株)セディナの連結業務純益の欄には、各社の経常利益を示しております。

5 その他事業等には、各セグメント間の内部取引として消去すべきものを含めております。

4 報告セグメントの利益又は損失の金額の合計額と連結損益計算書計上額との差額及び当該差額の主な内容(差異調整に関する事項)

前連結会計年度(自 平成23年 4月 1日 至 平成24年 3月31日)

(単位:百万円)

利益	金額
連結業務純益	1,013,946
(株)三井住友銀行の与信関係費用	58,647
(株)三井住友銀行の株式等損益	15,153
(株)三井住友銀行の退職給付会計未認識債務償却	31,632
報告セグメント対象外の連結子会社経常利益	81,398
報告セグメント対象外ののれん償却額	14,996
持分法適用会社損益調整	5,553
その他	33,790
連結損益計算書の経常利益	935,571

(注) 1 損失または減益の場合には、金額頭部に を付しております。

2 与信関係費用 = 貸倒引当金繰入額(除く一般貸倒引当金換算差) + 貸出金償却 + 貸出債権売却損等 - 償却債権取立益

3 株式等損益 = 株式等売却益 - 株式等売却損 - 株式等償却

4 持分法適用会社損益調整 = 持分法適用会社当期純利益 × 持分割合 - 持分法適用会社経常利益 × 持分割合

当連結会計年度(自 平成24年 4月 1日 至 平成25年 3月31日)

(単位:百万円)

利益	金額
連結業務純益	1,166,174
(株)三井住友銀行の与信関係費用	19,523
(株)三井住友銀行の株式等損益	35,662
(株)三井住友銀行の退職給付会計未認識債務償却	23,303
報告セグメント対象外の連結子会社経常利益	89,523
報告セグメント対象外ののれん償却額	17,964
持分法適用会社損益調整	3,952
その他	81,545
連結損益計算書の経常利益	1,073,745

(注) 1 損失または減益の場合には、金額頭部に を付しております。

2 与信関係費用 = 貸出金償却 + 貸出債権売却損等 - 貸倒引当金戻入益 - 償却債権取立益

3 株式等損益 = 株式等売却益 - 株式等売却損 - 株式等償却

4 持分法適用会社損益調整 = 持分法適用会社当期純利益 × 持分割合 - 持分法適用会社経常利益 × 持分割合

【関連情報】

前連結会計年度(自 平成23年4月1日 至 平成24年3月31日)

1 サービスごとの情報

(単位：百万円)

	銀行業	リース業	証券業	コンシューマーファイナンス業	その他事業	合計
外部顧客に対する経常収益	2,245,549	380,053	285,252	957,514	76,912	3,945,282

(注) 一般企業の売上高に代えて、経常収益を記載しております。

2 地域ごとの情報

(1) 経常収益

(単位：百万円)

日本	米州	欧州・中近東	アジア・オセアニア	合計
3,400,848	169,271	138,987	236,175	3,945,282

(注) 1 一般企業の売上高に代えて、経常収益を記載しております。

2 当社、国内銀行連結子会社(海外店を除く)及びその他の国内連結子会社の取引に係る経常収益は「日本」に分類しております。また、国内銀行連結子会社の海外店及び在外連結子会社の取引に係る経常収益は、海外店及び各社の所在地を基礎とし、地理的な近接度等を考慮の上、「米州」「欧州・中近東」「アジア・オセアニア」に分類しております。

3 「米州」にはアメリカ合衆国、ブラジル連邦共和国、カナダ等が、「欧州・中近東」には英国、ドイツ連邦共和国、フランス共和国等が、「アジア・オセアニア」には中華人民共和国、シンガポール共和国、オーストラリア連邦等が属しております。

(2) 有形固定資産

(単位：百万円)

日本	米州	欧州・中近東	アジア・オセアニア	合計
1,100,866	14,333	57,842	7,479	1,180,522

3 主要な顧客ごとの情報

特定の顧客に対する経常収益で連結損益計算書の経常収益の10%以上を占めるものがないため、記載を省略しております。

当連結会計年度(自 平成24年4月1日 至 平成25年3月31日)

1 サービスごとの情報

(単位：百万円)

	銀行業	リース業	証券業	コンシューマーファイナンス業	その他事業	合計
外部顧客に対する経常収益	2,349,835	506,267	396,531	1,021,137	52,654	4,326,424

(注) 一般企業の売上高に代えて、経常収益を記載しております。

2 地域ごとの情報

(1) 経常収益

(単位：百万円)

日本	米州	欧州・中近東	アジア・オセアニア	合計
3,555,350	198,817	284,686	287,570	4,326,424

(注) 1 一般企業の売上高に代えて、経常収益を記載しております。

2 当社、国内銀行連結子会社(海外店を除く)及びその他の国内連結子会社の取引に係る経常収益は「日本」に分類しております。また、国内銀行連結子会社の海外店及び在外連結子会社の取引に係る経常収益は、海外店及び各社の所在地を基礎とし、地理的な近接度等を考慮の上、「米州」「欧州・中近東」「アジア・オセアニア」に分類しております。

3 「米州」にはアメリカ合衆国、ブラジル連邦共和国、カナダ等が、「欧州・中近東」には英国、ドイツ連邦共和国、フランス共和国等が、「アジア・オセアニア」には中華人民共和国、シンガポール共和国、オーストラリア連邦等が属しております。

(2) 有形固定資産

(単位：百万円)

日本	米州	欧州・中近東	アジア・オセアニア	合計
1,186,126	17,913	763,870	15,861	1,983,772

3 主要な顧客ごとの情報

特定の顧客に対する経常収益で連結損益計算書の経常収益の10%以上を占めるものがないため、記載を省略しております。

【報告セグメントごとの固定資産の減損損失に関する情報】

前連結会計年度(自 平成23年4月1日 至 平成24年3月31日)

(単位：百万円)

	銀行業	リース業	証券業	コンシューマーファイナンス業	その他事業	合計
減損損失	3,264		383	202	11	3,861

当連結会計年度(自 平成24年4月1日 至 平成25年3月31日)

(単位：百万円)

	銀行業	リース業	証券業	コンシューマーファイナンス業	その他事業	合計
減損損失	3,591		537	107	78	4,314

【報告セグメントごとののれんの償却額及び未償却残高に関する情報】

前連結会計年度(自 平成23年4月1日 至 平成24年3月31日)

(単位：百万円)

	銀行業	リース業	証券業	コンシューマーファイナンス業	その他事業	合計
当期償却額	545	5,307	14,108	1,718		21,681
当期末残高	9,904	83,173	230,347	74,111		397,537

当連結会計年度(自 平成24年4月1日 至 平成25年3月31日)

(単位：百万円)

	銀行業	リース業	証券業	コンシューマーファイナンス業	その他事業	合計
当期償却額	554	6,388	14,112	4,274		25,329
当期末残高	9,351	86,036	216,238	73,999		385,625

【報告セグメントごとの負ののれん発生益に関する情報】

前連結会計年度(自 平成23年4月1日 至 平成24年3月31日)

該当ありません。

当連結会計年度(自 平成24年4月1日 至 平成25年3月31日)

記載すべき重要なものではありません。

【報告セグメントごとの与信関係費用に関する情報】

前連結会計年度(自 平成23年4月1日 至 平成24年3月31日)

(単位：百万円)

	銀行業	リース業	証券業	コンシューマ マーファイナ ンス業	その他事業等	合計
与信関係費用	83,903	3,977	1,213	46,199	6,083	121,255

- (注) 1 与信関係費用 = 貸倒引当金繰入額 + 貸出金償却 + 貸出債権売却損等 - 償却債権取立益
 2 その他事業等には、各セグメント間の内部取引として消去すべきものを含めております。

当連結会計年度(自 平成24年4月1日 至 平成25年3月31日)

(単位：百万円)

	銀行業	リース業	証券業	コンシューマ マーファイナ ンス業	その他事業等	合計
与信関係費用	63,693	5,289	315	69,342	34,473	173,115

- (注) 1 与信関係費用 = 貸倒引当金繰入額 + 貸出金償却 + 貸出債権売却損等 - 償却債権取立益
 2 その他事業等には、各セグメント間の内部取引として消去すべきものを含めております。

【関連当事者情報】

前連結会計年度(自 平成23年4月1日 至 平成24年3月31日)

関連当事者情報について記載すべき重要なものではありません。

当連結会計年度(自 平成24年4月1日 至 平成25年3月31日)

関連当事者情報について記載すべき重要なものではありません。

(企業結合等関係)

当連結会計年度(自 平成24年4月1日 至 平成25年3月31日)

取得による企業結合

ロイヤルバンク・オブ・スコットランド・グループ・ピーエルシーからの航空機リース事業の共同買収
当社の連結子会社である株式会社三井住友銀行及び三井住友ファイナンス&リース株式会社(以下、「S M F L」)並びに住友商事株式会社(以下、「住友商事」)は、3社からなるコンソーシアムにより、英国の大手金融機関であるロイヤルバンク・オブ・スコットランド・グループ・ピーエルシー(以下、「R B S」)との間で平成24年1月16日に合意した契約に基づき、平成24年6月1日に、R B S傘下の航空機リース事業を共同で買収いたしました。取得による企業結合の概要は、次のとおりであります。

1 企業結合の概要

(1) 被取得企業の名称及び事業の内容

被取得企業の名称 RBS Aerospace Limited

(平成24年6月にSMBC Aviation Capital Limitedに名称変更)

事業の内容 リース業

被取得企業の名称 RBS Aerospace (UK) Limited

(平成24年6月にSMBC Aviation Capital (UK) Limitedに名称変更)

事業の内容 リース業

被取得企業の名称 RBS Australia Leasing Pty Limited

(平成24年6月にSMBC Aviation Capital Australia Leasing Pty Limitedに名称変更)

事業の内容 リース業

(2) 企業結合を行った主な理由

航空機リース業界では、アジアを中心とする新興国市場の成長に伴う航空旅客輸送量の増加、格安航空会社(L C C)の台頭などを受けて、航空機への需要が今後も堅調に拡大していくと見込まれており、このような見通しの中、現在、S M F Lと住友商事が共同展開する航空機リース事業の更なる拡大を図るべく、資産規模で世界第4位に位置し、業界最大手の一つであるR B Sの航空機リース事業を共同で買収いたしました。

(3) 企業結合日

平成24年6月1日

(4) 企業結合の法的形式

株式取得

(5) 結合後企業の名称

株式会社三井住友フィナンシャルグループ

(6) 取得した議決権比率

RBS Aerospace Limited 90%

RBS Aerospace (UK) Limited 90%

RBS Australia Leasing Pty Limited 100% (注)

(注) コンソーシアム3社により新設した連結子会社(議決権比率90%)を通じた取得

(7) 取得企業を決定するに至った主な根拠

当社が上記(1)の会社の議決権の過半数を取得し、連結子会社化したことによる。

2 連結財務諸表に含まれている被取得企業の業績の期間

平成24年6月1日から平成25年3月31日まで

3 被取得企業の取得原価及びその内訳

上記1(1)の会社の取得原価の合計額は次のとおりであります。

取得の対価	93,325百万円
取得に直接要した支出額	1,419百万円
被取得企業の取得原価	94,745百万円

4 発生したのれんの金額、発生原因、償却方法及び償却期間

(1) 発生したのれん

7,484百万円

(2) 発生原因

取得原価と上記1(1)の会社に係る当社持分相当額との差額をのれんとして処理しております。

(3) 償却方法及び償却期間

10年間で均等償却

5 企業結合日に受け入れた資産及び引き受けた負債の額並びにその主な内訳

(1) 資産の額

資産合計 668,091百万円

うち有形固定資産 568,479百万円

(2) 負債の額

負債合計 571,377百万円

うち借入金 478,581百万円

6 企業結合が連結会計年度開始の日に完了したと仮定した場合の当連結会計年度の連結損益計算書に及ぼす影響の概算額及びその算定方法

(1) 企業結合が連結会計年度開始の日に完了したと仮定して算定された経常収益及び損益情報と取得企業の連結損益計算書における経常収益及び損益情報との差額

経常収益 11,365百万円

経常利益 3,220百万円

当期純利益 1,326百万円

(注) 一般企業の売上高に代えて、経常収益を記載しております。

(2) 概算額の算定方法及び重要な前提条件

上記1(1)及びその連結子会社の平成24年4月1日から平成24年5月31日までの経営成績に、当該期間に係るのれん償却額等を加味して算出しております。なお、実際に企業結合が連結会計年度開始の日に完了した場合の経営成績を示すものではありません。

また、上記(1)の情報につきましては、有限責任 あずさ監査法人の監査証明を受けておりません。

共通支配下の取引等関係

S M B C コンシューマーファイナンス株式会社の完全子会社化

当社は、当社の連結子会社である S M B C コンシューマーファイナンス株式会社(旧プロミス株式会社、以下、「プロミス」)を、平成24年4月1日を効力発生日とする株式交換(以下、「本株式交換」)により完全子会社といたしました。共通支配下の取引等の概要は、次のとおりであります。

1 取引の概要

(1) 結合当事企業の名称及び事業の内容

結合企業 株式会社三井住友フィナンシャルグループ(事業の内容：銀行持株会社)

被結合企業 プロミス(事業の内容：消費者金融業)

(2) 企業結合日

平成24年4月1日

(3) 企業結合の法的形式

株式交換

(4) 結合後企業の名称

株式会社三井住友フィナンシャルグループ

(5) その他取引の概要に関する事項

当社は、プロミスと当社グループ各社との連携を一層強化し、プロミスの業界における競争優位の確立を通じて当社グループにおけるプロミスを中心としたコンシューマーファイナンス事業の拡大を効果的に実現するため、プロミスの財務基盤の強化、並びにグループ一体でのより迅速かつ機動的な意思決定が可能となる体制の整備が必要との認識から、プロミスの本株式交換により当社の完全子会社といたしました。

2 実施した会計処理の概要

「企業結合に関する会計基準」(企業結合基準第21号)第45項及び第46項に規定する個別財務諸表上及び連結財務諸表上の会計処理を適用しております。

3 追加取得した子会社株式の取得原価及びその内訳

追加取得したプロミスの普通株式の時価	7,733百万円
取得に直接要した支出額	60百万円
追加取得した子会社株式の取得原価	7,794百万円

4 株式の種類別の交換比率及びその算定方法並びに交付株式数

(1) 株式の種類及び交換比率

普通株式 当社 1株：プロミス 0.36株

(注) プロミス普通株式1株に対して、当社の普通株式0.36株を割当交付

(2) 交付比率の算定方法

本株式交換における株式交換比率については、その公正性・妥当性を確保するため、当社及びプロミスがそれぞれ別個に、両社から独立した財務アドバイザー又は第三者算定機関に株式交換比率の算定を依頼することとし、当社はゴールドマン・サックス証券株式会社を財務アドバイザーに、プロミスはフリーハン・ローキー株式会社を第三者算定機関にそれぞれ選定いたしました。当社及びプロミスは、それぞれの財務アドバイザー又は第三者算定機関から提出を受けた株式交換比率の算定結果を参考に慎重に検討し、また、本株式交換に先立って行われた株式会社三井住友銀行によるプロミスの普通株式等の公開買付けの諸条件及び結果、並びに当社株式の市場株価水準その他の諸要因を勘案した上で、プロミス株式の評価については、当該公開買付けの買付価格と同一の価格を基準として両社間で交渉・協議を重ねました。その結果、当社及びプロミスは、上記(1)の株式交換比率は妥当であり、それぞれの株主の皆さまの利益を損ねるものではないとの判断に至り、合意、決定いたしました。

(3) 交付株式数

当社の普通株式 45,660千株

5 発生したのれんの金額、発生原因、償却方法及び償却期間

(1) 発生したのれん

3,916百万円

(2) 発生原因

取得原価とプロミスに係る当社持分増加額との差額をのれんとして処理しております。

(3) 償却方法及び償却期間

20年間で均等償却

(1株当たり情報)

		前連結会計年度 (自平成23年4月1日 至平成24年3月31日)	当連結会計年度 (自平成24年4月1日 至平成25年3月31日)
1株当たり純資産額	円	3,856.37	4,686.69
1株当たり当期純利益金額	円	374.26	586.49
潜在株式調整後1株当たり当期純利益金額	円	373.99	585.94

(注) 1 1株当たり当期純利益金額及び潜在株式調整後1株当たり当期純利益金額の算定上の基礎は、次のとおりであります。

		前連結会計年度 (自平成23年4月1日 至平成24年3月31日)	当連結会計年度 (自平成24年4月1日 至平成25年3月31日)
1株当たり当期純利益金額			
当期純利益	百万円	518,536	794,059
普通株主に帰属しない金額	百万円		
普通株式に係る当期純利益	百万円	518,536	794,059
普通株式の期中平均株式数	千株	1,385,505	1,353,925
潜在株式調整後1株当たり当期純利益金額			
当期純利益調整額	百万円	278	437
(うち連結子会社の潜在株式 による調整額)	百万円	278	437
普通株式増加数	千株	243	519
(うち新株予約権)	千株	243	519
希薄化効果を有しないため、潜在株式調整 後1株当たり当期純利益金額の算定に含め なかった潜在株式の概要		新株予約権1種類 (平成14年6月27日株主総会 決議により発行した新株予約 権の数1,081個)	新株予約権1種類 (平成14年6月27日株主総会 決議により発行した新株予約 権の数1,081個)

2 1株当たり純資産額の算定上の基礎は、次のとおりであります。

		前連結会計年度 (平成24年3月31日現在)	当連結会計年度 (平成25年3月31日現在)
純資産の部の合計額	百万円	7,254,976	8,443,218
純資産の部の合計額から 控除する金額	百万円	2,044,575	2,098,020
(うち新株予約権)	百万円	692	1,260
(うち少数株主持分)	百万円	2,043,883	2,096,760
普通株式に係る期末の純資産額	百万円	5,210,400	6,345,197
1株当たり純資産額の算定に 用いられた期末の普通株式の数	千株	1,351,116	1,353,876

(重要な後発事象)

重要な後発事象について記載すべきものはありません。

【連結附属明細表】

【社債明細表】

会社名	銘柄	発行年月日	当期首残高 (百万円)	当期末残高 (百万円)	利率(%) (注)1	担保	償還期限
株式会社 三井住友銀行	短期社債 (注)3	平成24年3月～ 平成25年3月	19,999 [19,999]	20,000 [20,000]	0.08	なし	平成25年4月
	第7回無担保変動利付社債 (社債間限定同順位特約付) (注)3	平成13年 3月19日	20,000 [20,000]				
	第22回～第25回無担保変動利付社債 (社債間限定同順位特約付)	平成16年8月～ 平成16年9月	65,000	65,000	0.09571～ 0.21	なし	平成26年9月～ 平成28年9月
	第26回期限前償還条項付無担保社債 (社債間限定同順位特約付)	平成16年 9月30日	17,000	17,000	0.20857	なし	平成36年 9月27日
	第31回、第33回期限前 償還条項付無担保変動利付社債 (社債間限定同順位特約付) (注)3	平成17年5月～ 平成17年10月	30,000	30,000 [30,000]	0.168～ 0.21086	なし	平成25年4月～ 平成25年5月
	第39回～第57回無担保社債 (社債間限定同順位特約付) (注)3	平成19年4月～ 平成24年10月	1,101,795 [196,897]	958,929 [157,091]	0.28～ 1.36	なし	平成25年4月～ 平成29年10月
	2036年3月28日～ 2037年2月13日満期 ユーロ円建社債	平成18年3月～ 平成19年2月	15,900	12,900	0.00～ 1.57789	なし	平成48年3月～ 平成49年2月
	2013年7月22日～ 2023年1月18日満期 米ドル建社債 (注)3,4	平成22年7月～ 平成25年3月	574,424 (6,994,089千\$)	1,138,357 (12,108,898千\$) [155,095]	0.9～ 3.95	なし	平成25年7月～ 平成35年1月
	2016年3月18日満期英ポンド建社債 (注)4	平成25年 3月18日		35,772 (250,000千英)	1.05688	なし	平成28年 3月18日
	2013年3月14日～ 2016年12月19日満期 豪ドル建社債 (注)3,4	平成22年3月～ 平成25年3月	82,799 (969,891千豪\$) [46,096]	116,439 (1,189,854千豪\$)	3.29～ 4.28	なし	平成26年12月～ 平成28年12月
	第5回～第13回、第15回～第25回、 第27回～第28回 無担保社債(劣後特約付) (注)3	平成14年6月～ 平成23年12月	1,341,926 [39,999]	984,004 [109,491]	0.95857～ 2.8	なし	平成25年8月～ 平成38年12月
	第26回、第29回～第30回期限前 償還条項付無担保社債(劣後特約付)	平成23年11月～ 平成25年1月	244,485	355,471	0.87～ 1.1	なし	平成33年11月～ 平成35年2月
	2017年5月18日～ 2035年6月29日満期 ユーロ円建社債(劣後特約付)	平成17年5月～ 平成21年12月	338,494	223,400	0.71～ 2.97	なし	平成30年6月～ 平成47年6月
	ユーロ円建永久社債 (劣後特約付)	平成17年5月～ 平成18年6月	8,000	6,000	2.515～ 2.53	なし	定めず
	2012年6月15日～ 2022年3月1日満期 米ドル建社債(劣後特約付) (注)3,4	平成14年6月～ 平成24年3月	182,523 (2,222,373千\$) [61,341]	139,178 (1,480,466千\$)	4.85	なし	平成34年 3月1日
	米ドル建永久社債(劣後特約付) (注)4	平成17年 7月22日	26,828 (326,664千\$)	30,725 (326,832千\$)	5.625	なし	定めず
	2020年11月9日満期 ユーロ建社債(劣後特約付) (注)4	平成22年 11月9日	81,480 (742,552千ユーロ)	89,490 (741,673千ユーロ)	4	なし	平成32年 11月9日
	ユーロ建永久社債(劣後特約付) (注)4	平成17年 7月22日	36,236 (330,236千ユーロ)	39,885 (330,558千ユーロ)	4.375	なし	定めず
	* 1 連結子会社普通社債 (注)2,3	平成12年5月～ 平成25年3月	265,412 [49,700]	348,883 [58,950]	0.23446～ 16.6	なし	平成25年4月～ 平成55年3月
* 2 連結子会社普通社債 (注)2	平成14年 3月27日	503	502	3.5	なし	平成27年 3月27日	
* 3 連結子会社普通社債 (注)2,3,4	平成19年 6月13日	60,496 (500,000千\$) [60,496]					
* 4 連結子会社普通社債 (注)2,4	平成23年9月～ 平成24年8月	6,520 (500,000千人民币)	16,665 (1,100,000千人民币) [3,030]	2.5～ 4	なし	平成25年9月～ 平成27年8月	
* 5 連結子会社社債(劣後特約付) (注)2	平成8年3月～ 平成24年12月	142,099	142,200	2.19～ 4.5	なし	平成30年8月～ 定めず	
* 6 連結子会社短期社債 (注)2,3	平成23年4月～ 平成25年3月	929,388 [929,388]	1,106,300 [1,106,300]	0.1～ 0.43	なし	平成25年4月～ 平成25年12月	
	合計		5,591,316	5,877,106			

- (注) 1 「利率」欄には、それぞれの社債において連結会社の各決算日現在で適用されている表面利率を記載しております。従って、実質的な資金調達コストとは異なる場合があります。
- 2 * 1 は、国内連結子会社三井住友ファイナンス&リース株式会社、SMBC日興証券株式会社、SMBCコンシューマーファイナンス株式会社（旧プロミス株式会社）及びオリックス・クレジット株式会社の発行した普通社債のうち、円建てで発行しているものをまとめて記載しております。
- * 2 は、在外連結子会社SMBC Capital Markets, Inc.の発行した普通社債のうち、円建てで発行しているものを記載しております。
- * 3 は、国内連結子会社SMBCコンシューマーファイナンス株式会社（旧プロミス株式会社）の発行した普通社債のうち、米ドル建てで発行しているものを記載しております。
- * 4 は、国内連結子会社三井住友ファイナンス&リース株式会社の発行した普通社債のうち、人民元建てで発行しているものを記載しております。
- * 5 は、在外連結子会社SMBC International Finance N.V.及び国内連結子会社株式会社関西アーバン銀行、株式会社みなと銀行の発行した永久劣後社債及び期限付劣後社債のうち、円建てで発行しているものをまとめて記載しております。
- * 6 は、国内連結子会社三井住友ファイナンス&リース株式会社、SMBC日興証券株式会社、三井住友カード株式会社、株式会社セディナ及びオリックス・クレジット株式会社の発行した短期社債であります。
- 3 「当期首残高」、「当期末残高」欄の〔 〕書きは、1年以内に償還が予定されている金額であります。
- 4 「当期首残高」、「当期末残高」欄の()書きは、外貨建てによる金額であります。
- 5 連結会社の各決算日後5年以内における償還予定額は以下のとおりであります。

1年以内 (百万円)	1年超 2年以内 (百万円)	2年超 3年以内 (百万円)	3年超 4年以内 (百万円)	4年超 5年以内 (百万円)
1,639,996	470,638	876,578	566,214	401,556

【借入金等明細表】

区分	当期首残高 (百万円)	当期末残高 (百万円)	平均利率 (%)	返済期限
借入金	8,839,648	4,979,460	0.73	
借入金	8,839,648	4,979,460	0.73	平成25年1月～ 定めず
リース債務	54,169	97,954	4.25	平成25年6月～ 平成44年7月

(注) 1 「平均利率」は、連結会社の各決算日現在の「利率」及び「当期末残高」により算出(加重平均)しております。

なお、リース取引開始日が平成20年4月1日前に開始する連結会計年度に属する所有権移転外ファイナンス・リース取引につきましては、リース料総額に含まれる利息相当額を定額法により各連結会計年度に配分しているため、「平均利率」の算出の対象から除いております。

2 連結会社の各決算日後5年内における借入金及びリース債務の返済予定額は次のとおりであります。

	1年以内	1年超2年以内	2年超3年以内	3年超4年以内	4年超5年以内
借入金(百万円)	2,845,802	541,508	406,249	157,702	118,887
リース債務 (百万円)	19,801	16,224	13,440	9,865	8,310

銀行業は、預金の受入れ、コール・手形市場からの資金の調達・運用等を営業活動として行っているため、借入金等明細表については連結貸借対照表中「負債の部」の「借入金」及び「その他負債」中のリース債務の内訳を記載しております。

(参考) なお、営業活動として資金調達を行っているコマーシャル・ペーパーの発行状況は、次のとおりであります。

	当期首残高 (百万円)	当期末残高 (百万円)	平均利率 (%)	返済期限
コマーシャル・ペーパー	1,193,249	1,499,499	0.27	平成25年4月～ 平成26年2月

【資産除去債務明細表】

資産除去債務の金額が負債及び純資産の合計額の100分の1以下であるため、記載を省略しております。

(2) 【その他】

当連結会計年度における四半期情報

	第1四半期 連結累計期間 (自平成24年4月1日 至平成24年6月30日)	第2四半期 連結累計期間 (自平成24年4月1日 至平成24年9月30日)	第3四半期 連結累計期間 (自平成24年4月1日 至平成24年12月31日)	当連結会計年度 (自平成24年4月1日 至平成25年3月31日)
経常収益(百万円)	1,047,772	2,068,025	3,184,227	4,326,424
税金等調整前四半期(当期)純利益金額(百万円)	235,517	465,032	824,887	1,064,033
四半期(当期)純利益金額(百万円)	117,842	331,039	550,407	794,059
1株当たり四半期(当期)純利益金額(円)	87.04	244.50	406.52	586.49

	第1四半期 連結会計期間 (自平成24年4月1日 至平成24年6月30日)	第2四半期 連結会計期間 (自平成24年7月1日 至平成24年9月30日)	第3四半期 連結会計期間 (自平成24年10月1日 至平成24年12月31日)	第4四半期 連結会計期間 (自平成25年1月1日 至平成25年3月31日)
1株当たり四半期純利益金額(円)	87.04	157.46	162.02	179.97

2【財務諸表等】

(1)【財務諸表】

【貸借対照表】

(単位：百万円)

	前事業年度 (平成24年3月31日現在)	当事業年度 (平成25年3月31日現在)
資産の部		
流動資産		
現金及び預金	2 67,323	2 76,692
前払費用	29	29
未収収益	17	15
未収還付法人税等	33,266	33,100
その他	1,216	1,452
流動資産合計	101,852	111,290
固定資産		
有形固定資産		
建物	0	0
工具、器具及び備品	0	2
有形固定資産合計	1 0	1 2
無形固定資産		
ソフトウェア	16	83
無形固定資産合計	16	83
投資その他の資産		
関係会社株式	6,051,591	6,155,487
投資その他の資産合計	6,051,591	6,155,487
固定資産合計	6,051,608	6,155,573
資産合計	6,153,461	6,266,864

	前事業年度 (平成24年3月31日現在)	当事業年度 (平成25年3月31日現在)
負債の部		
流動負債		
短期借入金	2 1,228,030	2 1,228,030
未払金	990	939
未払費用	3,082	3,102
未払法人税等	16	15
未払事業所税	6	7
賞与引当金	127	133
役員賞与引当金	83	97
その他	594	634
流動負債合計	1,232,931	1,232,959
固定負債		
社債	2, 3 392,900	2, 3 392,900
固定負債合計	392,900	392,900
負債合計	1,625,831	1,625,859
純資産の部		
株主資本		
資本金	2,337,895	2,337,895
資本剰余金		
資本準備金	1,559,374	1,559,374
その他資本剰余金	63,592	24,343
資本剰余金合計	1,622,966	1,583,717
利益剰余金		
その他利益剰余金		
別途積立金	30,420	30,420
繰越利益剰余金	690,676	699,913
利益剰余金合計	721,096	730,333
自己株式	154,926	12,082
株主資本合計	4,527,031	4,639,865
新株予約権	598	1,140
純資産合計	4,527,629	4,641,005
負債純資産合計	6,153,461	6,266,864

【損益計算書】

(単位：百万円)

	前事業年度 (自 平成23年 4月 1日 至 平成24年 3月31日)	当事業年度 (自 平成24年 4月 1日 至 平成25年 3月31日)
営業収益		
関係会社受取配当金	166,272	165,441
関係会社受入手数料	15,100	14,119
営業収益合計	181,372	179,560
営業費用		
販売費及び一般管理費	² 8,434	² 7,873
社債利息	¹ 16,468	¹ 16,468
営業費用合計	24,902	24,341
営業利益	156,470	155,219
営業外収益		
受取利息	¹ 88	¹ 83
受取手数料	0	3
その他	19	57
営業外収益合計	109	144
営業外費用		
支払利息	¹ 6,485	¹ 7,362
支払手数料	163	15
その他	8	0
営業外費用合計	6,657	7,378
経常利益	149,922	147,985
税引前当期純利益	149,922	147,985
法人税、住民税及び事業税	3	3
法人税等合計	3	3
当期純利益	149,919	147,981

【株主資本等変動計算書】

(単位：百万円)

	前事業年度 (自 平成23年 4月 1日 至 平成24年 3月31日)	当事業年度 (自 平成24年 4月 1日 至 平成25年 3月31日)
株主資本		
資本金		
当期首残高	2,337,895	2,337,895
当期変動額		
当期変動額合計	-	-
当期末残高	2,337,895	2,337,895
資本剰余金		
資本準備金		
当期首残高	1,559,374	1,559,374
当期変動額		
当期変動額合計	-	-
当期末残高	1,559,374	1,559,374
その他資本剰余金		
当期首残高	273,652	63,592
当期変動額		
自己株式の処分	57	39,249
自己株式の消却	210,003	-
当期変動額合計	210,060	39,249
当期末残高	63,592	24,343
資本剰余金合計		
当期首残高	1,833,027	1,622,966
当期変動額		
自己株式の処分	57	39,249
自己株式の消却	210,003	-
当期変動額合計	210,060	39,249
当期末残高	1,622,966	1,583,717
利益剰余金		
その他利益剰余金		
別途積立金		
当期首残高	30,420	30,420
当期変動額		
当期変動額合計	-	-
当期末残高	30,420	30,420
繰越利益剰余金		
当期首残高	684,883	690,676
当期変動額		
剰余金の配当	144,126	138,743
当期純利益	149,919	147,981
当期変動額合計	5,792	9,237
当期末残高	690,676	699,913

	前事業年度 (自 平成23年 4月 1日 至 平成24年 3月31日)	当事業年度 (自 平成24年 4月 1日 至 平成25年 3月31日)
利益剰余金合計		
当期首残高	715,303	721,096
当期変動額		
剰余金の配当	144,126	138,743
当期純利益	149,919	147,981
当期変動額合計	5,792	9,237
当期末残高	721,096	730,333
自己株式		
当期首残高	43,482	154,926
当期変動額		
自己株式の取得	321,521	263
自己株式の処分	74	143,107
自己株式の消却	210,003	-
当期変動額合計	111,444	142,844
当期末残高	154,926	12,082
株主資本合計		
当期首残高	4,842,743	4,527,031
当期変動額		
剰余金の配当	144,126	138,743
当期純利益	149,919	147,981
自己株式の取得	321,521	263
自己株式の処分	17	103,858
自己株式の消却	-	-
当期変動額合計	315,711	112,833
当期末残高	4,527,031	4,639,865
新株予約権		
当期首残高	170	598
当期変動額		
株主資本以外の項目の当期変動額（純額）	427	542
当期変動額合計	427	542
当期末残高	598	1,140
純資産合計		
当期首残高	4,842,914	4,527,629
当期変動額		
剰余金の配当	144,126	138,743
当期純利益	149,919	147,981
自己株式の取得	321,521	263
自己株式の処分	17	103,858
自己株式の消却	-	-
株主資本以外の項目の当期変動額（純額）	427	542
当期変動額合計	315,284	113,375
当期末残高	4,527,629	4,641,005

【注記事項】

(重要な会計方針)

	当事業年度 (自 平成24年4月1日 至 平成25年3月31日)
1 有価証券の評価基準及び評価方法	有価証券の評価は、子会社株式及び関連会社株式については、移動平均法による原価法により行っております。
2 固定資産の減価償却の方法	(1) 有形固定資産 定率法(ただし、建物については定額法)を採用しております。 (会計上の見積りの変更と区別することが困難な会計方針の変更) 当社は、法人税法の改正に伴い、当事業年度より、平成24年4月1日以後に取得した有形固定資産については、改正後の法人税法に基づく減価償却の方法に変更しております。これによる当事業年度の経常利益及び税引前当期純利益への影響は軽微であります。 (2) 無形固定資産 自社利用のソフトウェアについては、社内における利用可能期間(5年)に基づく定額法により償却しております。
3 外貨建の資産及び負債の本邦通貨への換算基準	外貨建資産及び負債については、取得時の為替相場による円換算額を付す子会社株式及び関連会社株式を除き、主として決算日の為替相場による円換算額を付しております。
4 引当金の計上基準	(1) 賞与引当金 賞与引当金は、従業員への賞与の支払いに備えるため、従業員に対する賞与の支給見込額のうち、当事業年度に帰属する額を計上しております。 (2) 役員賞与引当金 役員賞与引当金は、役員(執行役員を含む、以下同じ)に対する賞与の支払いに備えるため、役員に対する賞与の支給見込額のうち、当事業年度に帰属する額を計上しております。
5 消費税等の会計処理	消費税及び地方消費税の会計処理は、税抜方式により行っております。

(貸借対照表関係)

1 有形固定資産の減価償却累計額

	前事業年度 (平成24年3月31日現在)	当事業年度 (平成25年3月31日現在)
減価償却累計額	11百万円	13百万円

2 関係会社に対する資産及び負債

	前事業年度 (平成24年3月31日現在)	当事業年度 (平成25年3月31日現在)
現金及び預金	67,323百万円	現金及び預金 76,692百万円
短期借入金	1,228,030百万円	短期借入金 1,228,030百万円
社債	392,900百万円	社債 392,900百万円

3 社債は、他の債務よりも債務の履行が後順位である旨の特約が付された劣後特約付社債であります。

4 偶発債務

株式会社三井住友銀行デュッセルドルフ支店の対顧預金払い戻しに関し、ドイツ銀行協会預金保険基金に対して保証を行っておりますが、その金額は次のとおりであります。

	前事業年度 (平成24年3月31日現在)	当事業年度 (平成25年3月31日現在)
	40,745百万円	50,383百万円

5 配当制限

当社の定款の定めるところにより、優先株主に対しては、一事業年度において下記の各種優先株式の優先配当金を超えて配当することはありません。

第五種優先株式	1株につき200,000円を上限として発行に際して取締役会の決議によって定める額
第六種優先株式	1株につき300,000円を上限として発行に際して取締役会の決議によって定める額
第七種優先株式	1株につき200,000円を上限として発行に際して取締役会の決議によって定める額
第八種優先株式	1株につき300,000円を上限として発行に際して取締役会の決議によって定める額
第九種優先株式	1株につき300,000円を上限として発行に際して取締役会の決議によって定める額

(損益計算書関係)

1 関係会社との取引

	前事業年度 (自 平成23年4月1日 至 平成24年3月31日)	当事業年度 (自 平成24年4月1日 至 平成25年3月31日)
社債利息	16,468百万円	社債利息 16,468百万円
受取利息	58百万円	受取利息 62百万円
支払利息	6,485百万円	支払利息 7,362百万円

2 販売費及び一般管理費のうち主要なものは次のとおりであります。なお、全額が一般管理費に属するものであります。

	前事業年度 (自 平成23年4月1日 至 平成24年3月31日)	当事業年度 (自 平成24年4月1日 至 平成25年3月31日)
給料・手当	2,608百万円	給料・手当 2,667百万円
土地建物機械賃借料	484百万円	土地建物機械賃借料 442百万円
広告宣伝費	1,131百万円	広告宣伝費 1,113百万円
委託費	971百万円	委託費 1,009百万円
監査法人宛報酬等	2,375百万円	監査法人宛報酬等 2,178百万円

(株主資本等変動計算書関係)

前事業年度(自 平成23年4月1日 至 平成24年3月31日)

自己株式の種類及び株式数に関する事項

(単位：株)

	当事業年度期首 株式数	当事業年度 増加株式数	当事業年度 減少株式数	当事業年度末 株式数	摘要
自己株式					
普通株式	3,762,514	45,686,368	7,363	49,441,519	(注) 1
第1回第六種優先株式		70,001	70,001		(注) 2
合計	3,762,514	45,756,369	77,364	49,441,519	

(注) 1 普通株式の自己株式の増加45,686,368株は、単元未満株式の買取り及びS M B C コンシューマーファイナンス(旧プロミス株式会社)との株式交換の対価として同社株主に交付する当社株式を当社定款第8条の規定に基づき市場買付けにより取得したことによるものであります。

また、普通株式の自己株式の減少7,363株は、単元未満株式の売渡し及びストック・オプションの権利行使によるものであります。

2 第1回第六種優先株式の自己株式の増加70,001株は、平成23年4月1日に、当社定款第18条の規定に基づき実施した自己株式の取得によるものであります。

また、第1回第六種優先株式の自己株式の減少70,001株は、平成23年4月1日に、自己株式の消却を実施したことによるものであります。

当事業年度(自 平成24年4月1日 至 平成25年3月31日)

自己株式の種類及び株式数に関する事項

(単位：株)

	当事業年度期首 株式数	当事業年度 増加株式数	当事業年度 減少株式数	当事業年度末 株式数	摘要
自己株式					
普通株式	49,441,519	88,729	45,669,776	3,860,472	(注) 1, 2
合計	49,441,519	88,729	45,669,776	3,860,472	

(注) 1 普通株式の自己株式の増加88,729株は、単元未満株式の買取りによる増加85,533株、S M B C コンシューマーファイナンス株式会社(旧プロミス株式会社)の完全子会社化に係る株式交換で生じた端数株式の取得による増加396株及び当該株式交換に対する反対株主の買取請求に伴う自己株式の取得による増加2,800株であります。

2 普通株式の自己株式の減少45,669,776株は、単元未満株式の売渡し及びストック・オプションの権利行使による減少8,836株並びにS M B C コンシューマーファイナンス株式会社(旧プロミス株式会社)の完全子会社化に係る株式交換に伴う自己株式の交付による減少45,660,940株であります。

(リース取引関係)

前事業年度(平成24年3月31日現在)

該当ありません。

当事業年度(平成25年3月31日現在)

該当ありません。

(有価証券関係)

前事業年度(平成24年3月31日現在)

子会社株式及び関連会社株式で市場価格のあるものはなく、全て時価を把握することが極めて困難と認められるものであります。

当事業年度(平成25年3月31日現在)

子会社株式及び関連会社株式で市場価格のあるものはなく、全て時価を把握することが極めて困難と認められるものであります。

(税効果会計関係)

1 繰延税金資産の発生 の主な原因別の内訳

	前事業年度 (平成24年3月31日現在)		当事業年度 (平成25年3月31日現在)
繰延税金資産		繰延税金資産	
子会社株式	1,075,541百万円	子会社株式	1,095,106百万円
その他	26,105百万円	その他	31,816百万円
繰延税金資産小計	1,101,646百万円	繰延税金資産小計	1,126,923百万円
評価性引当額	1,101,646百万円	評価性引当額	1,126,923百万円
繰延税金資産合計	百万円	繰延税金資産合計	百万円
繰延税金資産の純額	百万円	繰延税金資産の純額	百万円

2 法定実効税率と税効果会計適用後の法人税等の負担率との間の差異の原因となった主な項目別の内訳

	前事業年度 (平成24年3月31日現在)		当事業年度 (平成25年3月31日現在)
法定実効税率	40.69%	法定実効税率	38.01%
(調整)		(調整)	
受取配当金益金不算入	44.82%	受取配当金益金不算入	42.22%
評価性引当額	4.09%	評価性引当額	4.21%
その他	0.04%	その他	0.00%
税効果会計適用後の 法人税等の負担率	0.00%	税効果会計適用後の 法人税等の負担率	0.00%

(企業結合等関係)

当事業年度(自平成24年4月1日至平成25年3月31日)

「第5 経理の状況 1 連結財務諸表等(1) 連結財務諸表 注記事項(企業結合関係)」に記載しております。

(1株当たり情報)

		前事業年度 (自平成23年4月1日 至平成24年3月31日)	当事業年度 (自平成24年4月1日 至平成25年3月31日)
1株当たり純資産額	円	3,317.44	3,290.23
1株当たり当期純利益金額	円	107.06	104.93
潜在株式調整後 1株当たり当期純利益金額	円	107.04	104.89

(注) 1 1株当たり当期純利益金額及び潜在株式調整後1株当たり当期純利益金額の算定上の基礎は、次のとおりであります。

		前事業年度 (自平成23年4月1日 至平成24年3月31日)	当事業年度 (自平成24年4月1日 至平成25年3月31日)
1株当たり当期純利益金額			
当期純利益	百万円	149,919	147,981
普通株主に帰属しない金額	百万円		
普通株式に係る当期純利益	百万円	149,919	147,981
普通株式の期中平均株式数	千株	1,400,280	1,410,244
潜在株式調整後1株当たり当期純利益金額			
当期純利益調整額	百万円		
普通株式増加数	千株	243	519
(うち新株予約権)	千株	243	519
希薄化効果を有しないため、潜在株式調整後1株当たり当期純利益金額の算定に含まれなかった潜在株式の概要		新株予約権1種類 (平成14年6月27日株主総会決議により発行した新株予約権の数1,081個)	新株予約権1種類 (平成14年6月27日株主総会決議により発行した新株予約権の数1,081個)

2 1株当たり純資産額の算定上の基礎は、次のとおりであります。

		前事業年度 (平成24年3月31日現在)	当事業年度 (平成25年3月31日現在)
純資産の部の合計額	百万円	4,527,629	4,641,005
純資産の部の合計額から 控除する金額	百万円	598	1,140
(うち新株予約権)	百万円	598	1,140
普通株式に係る期末の純資産額	百万円	4,527,031	4,639,865
1株当たり純資産額の算定に 用いられた期末の普通株式の数	千株	1,364,614	1,410,195

(重要な後発事象)

重要な後発事象について記載すべきものはありません。

【附属明細表】

当事業年度(自 平成24年 4月 1日 至 平成25年 3月31日)

【有価証券明細表】

該当ありません。

【有形固定資産等明細表】

資産の種類	当期首残高 (百万円)	当期増加額 (百万円)	当期減少額 (百万円)	当期末残高 (百万円)	当期末減価 償却累計額 又は償却 累計額 (百万円)	当期償却額 (百万円)	差引当期末 残高 (百万円)
有形固定資産							
建物				0	0	0	0
工具、器具及び備品				16	13	1	2
有形固定資産計				16	13	1	2
無形固定資産							
ソフトウェア				98	14	5	83
無形固定資産計				98	14	5	83

(注) 有形固定資産及び無形固定資産の金額は、資産総額の1%以下であるため、「当期首残高」、「当期増加額」及び「当期減少額」の記載を省略しております。

【引当金明細表】

区分	当期首残高 (百万円)	当期増加額 (百万円)	当期減少額 (目的使用) (百万円)	当期減少額 (その他) (百万円)	当期末残高 (百万円)
賞与引当金	127	133	127		133
役員賞与引当金	83	97	83		97

(2) 【主な資産及び負債の内容】

当社の主な資産及び負債の内容は、以下のとおりであります。

流動資産

現金及び預金

区分	金額(百万円)
現金	0
預金	
当座預金	4,925
譲渡性預金	70,000
その他の預金	1,766
計	76,692
合計	76,692

固定資産

関係会社株式

銘柄	金額(百万円)
株式会社三井住友銀行	5,175,439
三井住友ファイナンス&リース株式会社	220,812
SMBCフレンド証券株式会社	213,810
株式会社SMFGカード&クレジット	243,601
SMBCコンシューマーファイナンス株式会社	224,241
株式会社日本総合研究所	20,000
SMFG Preferred Capital USD1 Limited	41
SMFG Preferred Capital GBP1 Limited	23
SMFG Preferred Capital JPY1 Limited	0
SMFG Preferred Capital USD2 Limited	0
SMFG Preferred Capital USD3 Limited	0
SMFG Preferred Capital GBP2 Limited	0
SMFG Preferred Capital JPY2 Limited	0
SMFG Preferred Capital JPY3 Limited	4,900
住友三井オートサービス株式会社	44,567
大和住銀投信投資顧問株式会社	8,049
計	6,155,487

流動負債
短期借入金

相手先	金額(百万円)
株式会社三井住友銀行	1,228,030
計	1,228,030

固定負債
社債

相手先	金額(百万円)
SMFG Preferred Capital JPY3 Limited	392,900
計	392,900

(3) 【その他】

該当ありません。

第6 【提出会社の株式事務の概要】

事業年度	4月1日から3月31日まで										
定時株主総会	6月中										
基準日	3月31日										
剰余金の配当の基準日	3月31日、9月30日										
1単元の株式数	普通株式100株 優先株式につきましては、単元株式数を定めておりません。										
単元未満株式の買取り、買増し											
取扱場所	(特別口座) 東京都千代田区丸の内一丁目4番1号 三井住友信託銀行株式会社 証券代行部										
株主名簿管理人	(特別口座) 東京都千代田区丸の内一丁目4番1号 三井住友信託銀行株式会社										
買取、買増手数料	以下の算式により1単元当りの金額を算定し、これに買取りまたは買増しに係る単元未満株式の1単元に対する割合を乗じた額とする。1円未満の端数が生じた場合には、これを切り捨てる。 (算式) 1単元当りの買取、買増金額のうち <table border="0"> <tr> <td>100万円以下の金額につき</td> <td>1.150%</td> </tr> <tr> <td>100万円を超え500万円以下の金額につき</td> <td>0.900%</td> </tr> <tr> <td>500万円を超え1,000万円以下の金額につき</td> <td>0.700%</td> </tr> <tr> <td>1,000万円を超え3,000万円以下の金額につき</td> <td>0.575%</td> </tr> <tr> <td>3,000万円を超え5,000万円以下の金額につき</td> <td>0.375%</td> </tr> </table> ただし、1単元当りの算定金額が2,500円に満たない場合には、2,500円とする。	100万円以下の金額につき	1.150%	100万円を超え500万円以下の金額につき	0.900%	500万円を超え1,000万円以下の金額につき	0.700%	1,000万円を超え3,000万円以下の金額につき	0.575%	3,000万円を超え5,000万円以下の金額につき	0.375%
100万円以下の金額につき	1.150%										
100万円を超え500万円以下の金額につき	0.900%										
500万円を超え1,000万円以下の金額につき	0.700%										
1,000万円を超え3,000万円以下の金額につき	0.575%										
3,000万円を超え5,000万円以下の金額につき	0.375%										
公告掲載方法	当会社の公告方法は、電子公告とする。ただし、事故その他やむを得ない事由によって電子公告による公告をすることができない場合は、日本経済新聞に掲載して行う。なお、電子公告は当会社のウェブサイトに掲載し、そのアドレスは次のとおりです。 http://www.smfg.co.jp/										
株主に対する特典	該当ありません。										

(注) 当会社の株主は、その有する単元未満株式について、次に掲げる権利以外の権利を行使することができません。

- (1) 会社法第189条第2項各号に掲げる権利
- (2) 会社法第166条第1項の規定による請求をする権利
- (3) 株主の有する株式数に応じて募集株式の割当て及び募集新株予約権の割当てを受ける権利
- (4) 株主の有する単元未満株式の数と併せて単元株式数となる数の株式を売り渡すことを請求する権利

第7 【提出会社の参考情報】

1 【提出会社の親会社等の情報】

当社には、親会社等はありません。

2 【その他の参考情報】

当事業年度の開始日から有価証券報告書提出日までの間に、次の書類を提出しております。

- | | | | |
|-----------------------------------|----------------|--------------------------------|--|
| (1) 有価証券報告書
及びその添付書類
並びに確認書 | 事業年度
(第10期) | 自 平成23年4月1日
至 平成24年3月31日 | 平成24年6月29日
関東財務局長に提出。 |
| (2) 内部統制報告書 | 事業年度
(第10期) | 自 平成23年4月1日
至 平成24年3月31日 | 平成24年6月29日
関東財務局長に提出。 |
| (3) 四半期報告書
及び確認書 | (第11期第1四半期) | 自 平成24年4月1日
至 平成24年6月30日) | 平成24年8月14日
関東財務局長に提出。 |
| | (第11期第2四半期) | 自 平成24年7月1日
至 平成24年9月30日) | 平成24年11月29日
関東財務局長に提出。 |
| | (第11期第3四半期) | 自 平成24年10月1日
至 平成24年12月31日) | 平成25年2月14日
関東財務局長に提出。 |
| (4) 臨時報告書 | | | 平成24年7月3日
関東財務局長に提出。
企業内容等の開示に関する内閣府令第19条第2項第9号の2(株主総会における議決権行使の結果)に基づく臨時報告書であります。 |
| (5) 臨時報告書
の訂正報告書 | | | 平成24年7月4日
関東財務局長に提出。
平成24年7月3日提出上記(4)の臨時報告書に係る訂正報告書であります。 |
| (6) 臨時報告書 | | | 平成24年7月30日
関東財務局長に提出。
企業内容等の開示に関する内閣府令第19条第2項第2号の2(ストックオプションとしての新株予約権の発行)に基づく臨時報告書であります。 |
| (7) 臨時報告書
の訂正報告書 | | | 平成24年8月16日
関東財務局長に提出。
平成24年7月30日提出上記(6)の臨時報告書に係る訂正報告書であります。 |
| (8) 臨時報告書 | | | 平成25年3月27日
関東財務局長に提出。
企業内容等の開示に関する内閣府令第19条第2項第9号(代表取締役の異動)に基づく臨時報告書であります。 |

第二部 【提出会社の保証会社等の情報】

該当事項はありません。

独立監査人の監査報告書及び内部統制監査報告書

平成25年 6月27日

株式会社三井住友フィナンシャルグループ

取締役会 御中

有限責任 あずさ監査法人

指定有限責任社員
業務執行社員 公認会計士 河 合 利 治

指定有限責任社員
業務執行社員 公認会計士 高 橋 宏

指定有限責任社員
業務執行社員 公認会計士 寺 澤 豊

< 財務諸表監査 >

当監査法人は、金融商品取引法第193条の2第1項の規定に基づく監査証明を行うため、「経理の状況」に掲げられている株式会社三井住友フィナンシャルグループの平成24年4月1日から平成25年3月31日までの連結会計年度の連結財務諸表、すなわち、連結貸借対照表、連結損益計算書、連結包括利益計算書、連結株主資本等変動計算書、連結キャッシュ・フロー計算書、連結財務諸表作成のための基本となる重要な事項、その他の注記及び連結附属明細表について監査を行った。

連結財務諸表に対する経営者の責任

経営者の責任は、我が国において一般に公正妥当と認められる企業会計の基準に準拠して連結財務諸表を作成し適正に表示することにある。これには、不正又は誤謬による重要な虚偽表示のない連結財務諸表を作成し適正に表示するために経営者が必要と判断した内部統制を整備及び運用することが含まれる。

監査人の責任

当監査法人の責任は、当監査法人が実施した監査に基づいて、独立の立場から連結財務諸表に対する意見を表明することにある。当監査法人は、我が国において一般に公正妥当と認められる監査の基準に準拠して監査を行った。監査の基準は、当監査法人に連結財務諸表に重要な虚偽表示がないかどうかについて合理的な保証を得るために、監査計画を策定し、これに基づき監査を実施することを求めている。

監査においては、連結財務諸表の金額及び開示について監査証拠を入手するための手続が実施される。監査手続は、当監査法人の判断により、不正又は誤謬による連結財務諸表の重要な虚偽表示のリスクの評価に基づいて選択及び適用される。財務諸表監査の目的は、内部統制の有効性について意見表明するためのものではないが、当監査法人は、リスク評価の実施に際して、状況に応じた適切な監査手続を立案するために、連結財務諸表の作成と適正な表示に関連する内部統制を検討する。また、監査には、経営者が採用した会計方針及びその適用方法並びに経営者によって行われた見積りの評価も含め全体としての連結財務諸表の表示を検討することが含まれる。

当監査法人は、意見表明の基礎となる十分かつ適切な監査証拠を入手したと判断している。

監査意見

当監査法人は、上記の連結財務諸表が、我が国において一般に公正妥当と認められる企業会計の基準に準拠して、株式会社三井住友フィナンシャルグループ及び連結子会社の平成25年3月31日現在の財政状態並びに同日をもって終了する連結会計年度の経営成績及びキャッシュ・フローの状況をすべての重要な点において適正に表示しているものと認める。

< 内部統制監査 >

当監査法人は、金融商品取引法第193条の2第2項の規定に基づく監査証明を行うため、株式会社三井住友フィナンシャルグループの平成25年3月31日現在の内部統制報告書について監査を行った。

内部統制報告書に対する経営者の責任

経営者の責任は、財務報告に係る内部統制を整備及び運用し、我が国において一般に公正妥当と認められる財務報告に係る内部統制の評価の基準に準拠して内部統制報告書を作成し適正に表示することにある。

なお、財務報告に係る内部統制により財務報告の虚偽の記載を完全には防止又は発見することができない可能性がある。

監査人の責任

当監査法人の責任は、当監査法人が実施した内部統制監査に基づいて、独立の立場から内部統制報告書に対する意見を表明することにある。当監査法人は、我が国において一般に公正妥当と認められる財務報告に係る内部統制の監査の基準に準拠して内部統制監査を行った。財務報告に係る内部統制の監査の基準は、当監査法人に内部統制報告書に重要な虚偽表示がないかどうかについて合理的な保証を得るために、監査計画を策定し、これに基づき内部統制監査を実施することを求めている。

内部統制監査においては、内部統制報告書における財務報告に係る内部統制の評価結果について監査証拠を入手するための手続が実施される。内部統制監査の監査手続は、当監査法人の判断により、財務報告の信頼性に及ぼす影響の重要性に基づいて選択及び適用される。また、内部統制監査には、財務報告に係る内部統制の評価範囲、評価手続及び評価結果について経営者が行った記載を含め、全体としての内部統制報告書の表示を検討することが含まれる。

当監査法人は、意見表明の基礎となる十分かつ適切な監査証拠を入手したと判断している。

監査意見

当監査法人は、株式会社三井住友フィナンシャルグループが平成25年3月31日現在の財務報告に係る内部統制は有効であると表示した上記の内部統制報告書が、我が国において一般に公正妥当と認められる財務報告に係る内部統制の評価の基準に準拠して、財務報告に係る内部統制の評価結果について、すべての重要な点において適正に表示しているものと認める。

利害関係

会社と当監査法人又は業務執行社員との間には、公認会計士法の規定により記載すべき利害関係はない。

以上

-
- 1 上記は、監査報告書の原本に記載された事項を電子化したものであり、その原本は当社が別途保管しております。
 - 2 連結財務諸表の範囲にはXBRLデータ自体は含まれていません。

独立監査人の監査報告書

平成25年 6月27日

株式会社三井住友フィナンシャルグループ
取締役会 御中

有限責任 あずさ監査法人

指定有限責任社員
業務執行社員 公認会計士 河 合 利 治

指定有限責任社員
業務執行社員 公認会計士 高 橋 宏

指定有限責任社員
業務執行社員 公認会計士 寺 澤 豊

当監査法人は、金融商品取引法第193条の2第1項の規定に基づく監査証明を行うため、「経理の状況」に掲げられている株式会社三井住友フィナンシャルグループの平成24年4月1日から平成25年3月31日までの第11期事業年度の財務諸表、すなわち、貸借対照表、損益計算書、株主資本等変動計算書、重要な会計方針、その他の注記及び附属明細表について監査を行った。

財務諸表に対する経営者の責任

経営者の責任は、我が国において一般に公正妥当と認められる企業会計の基準に準拠して財務諸表を作成し適正に表示することにある。これには、不正又は誤謬による重要な虚偽表示のない財務諸表を作成し適正に表示するために経営者が必要と判断した内部統制を整備及び運用することが含まれる。

監査人の責任

当監査法人の責任は、当監査法人が実施した監査に基づいて、独立の立場から財務諸表に対する意見を表明することにある。当監査法人は、我が国において一般に公正妥当と認められる監査の基準に準拠して監査を行った。監査の基準は、当監査法人に財務諸表に重要な虚偽表示がないかどうかについて合理的な保証を得るために、監査計画を策定し、これに基づき監査を実施することを求めている。

監査においては、財務諸表の金額及び開示について監査証拠を入手するための手続が実施される。監査手続は、当監査法人の判断により、不正又は誤謬による財務諸表の重要な虚偽表示のリスクの評価に基づいて選択及び適用される。財務諸表監査の目的は、内部統制の有効性について意見表明するためのものではないが、当監査法人は、リスク評価の実施に際して、状況に応じた適切な監査手続を立案するために、財務諸表の作成と適正な表示に関連する内部統制を検討する。また、監査には、経営者が採用した会計方針及びその適用方法並びに経営者によって行われた見積りの評価も含め全体としての財務諸表の表示を検討することが含まれる。

当監査法人は、意見表明の基礎となる十分かつ適切な監査証拠を入手したと判断している。

監査意見

当監査法人は、上記の財務諸表が、我が国において一般に公正妥当と認められる企業会計の基準に準拠して、株式会社三井住友フィナンシャルグループの平成25年3月31日現在の財政状態及び同日をもって終了する事業年度の経営成績をすべての重要な点において適正に表示しているものと認める。

利害関係

会社と当監査法人又は業務執行社員との間には、公認会計士法の規定により記載すべき利害関係はない。

以上

- 1 上記は、監査報告書の原本に記載された事項を電子化したものであり、その原本は当社が別途保管しております。
- 2 財務諸表の範囲にはXBRLデータ自体は含まれていません。