

【表紙】

【提出書類】	有価証券報告書
【根拠条文】	金融商品取引法第24条第1項
【提出先】	関東財務局長
【提出日】	2020年6月24日
【事業年度】	第126期（自2019年4月1日 至2020年3月31日）
【会社名】	兼松株式会社
【英訳名】	KANEMATSU CORPORATION
【代表者の役職氏名】	代表取締役社長 谷川 薫
【本店の所在の場所】	神戸市中央区伊藤町119番地 (同所は登記上の本店所在地であり、実際の業務は「最寄りの連絡場所」 で行っております。)
【電話番号】	該当事項はありません。
【事務連絡者氏名】	該当事項はありません。
【最寄りの連絡場所】	東京都港区芝浦一丁目2番1号(東京本社)
【電話番号】	(03)5440-8111(大代表)
【事務連絡者氏名】	主計部長 藤井 励起
【縦覧に供する場所】	兼松株式会社東京本社 (東京都港区芝浦一丁目2番1号) 兼松株式会社大阪支社 (大阪市中央区淡路町三丁目1番9号) 兼松株式会社名古屋支店 (名古屋市中区栄二丁目9番3号) 株式会社東京証券取引所 (東京都中央区日本橋兜町2番1号)

第一部【企業情報】

第1【企業の概況】

1【主要な経営指標等の推移】

(1) 連結経営指標等

回次	国際会計基準				
	第122期	第123期	第124期	第125期	第126期
決算年月	2016年3月	2017年3月	2018年3月	2019年3月	2020年3月
収益 (百万円)	668,374	675,579	714,790	723,849	721,802
売上総利益 (百万円)	86,238	100,139	106,371	110,014	110,904
税引前利益 (百万円)	18,122	17,875	26,043	29,177	26,944
親会社の所有者に帰属する当期利益 (百万円)	8,959	8,049	16,317	16,605	14,399
親会社の所有者に帰属する当期包括利益 (百万円)	3,248	10,720	18,354	15,003	10,927
親会社の所有者に帰属する持分 (百万円)	91,599	100,357	116,012	125,246	130,829
総資産 (百万円)	443,592	479,717	519,889	549,459	551,671
1株当たり親会社所有者帰属持分 (円)	1,088.45	1,192.21	1,377.66	1,499.86	1,566.60
基本的1株当たり当期利益 (親会社の所有者に帰属) (円)	106.46	95.64	193.79	198.22	172.43
希薄化後1株当たり当期利益 (親会社の所有者に帰属) (円)	106.46	95.64	193.79	198.15	172.28
親会社所有者帰属持分比率 (%)	20.7	20.9	22.3	22.8	23.7
親会社所有者帰属持分当期利益率 (%)	9.9	8.4	15.1	13.8	11.2
株価収益率 (倍)	7.70	10.45	7.54	6.38	6.43
営業活動によるキャッシュ・フロー (百万円)	33,024	11,852	434	24,698	24,259
投資活動によるキャッシュ・フロー (百万円)	4,214	14,691	1,103	6,575	10,215
財務活動によるキャッシュ・フロー (百万円)	6,729	6,904	842	7,158	11,590
現金及び現金同等物の期末残高 (百万円)	87,466	77,566	77,731	88,941	91,105
従業員数 (人)	5,832	6,727	6,666	6,915	7,182
[外、平均臨時雇用者数]	[1,834]	[1,842]	[1,856]	[1,926]	[1,842]

(注) 1. 第122期より国際会計基準(以下「IFRS」という。)に基づいて連結財務諸表を作成しております。

2. 収益には、消費税等は含まれておりません。

3. 2017年10月1日付で普通株式5株につき1株の割合で株式併合を行っております。第122期の期首に当該株式併合が行われたと仮定し、1株当たり親会社所有者帰属持分、基本的1株当たり当期利益および希薄化後1株当たり当期利益を算定しております。

4. 第125期以降の希薄化後1株当たり当期利益は、業績連動型株式報酬制度に基づき支給が見込まれる条件付発行可能株式を潜在株式とみなして算定しております。

(2) 提出会社の経営指標等

回次	第122期	第123期	第124期	第125期	第126期
決算年月	2016年3月	2017年3月	2018年3月	2019年3月	2020年3月
売上高 (百万円)	432,457	411,436	443,507	408,393	389,593
経常利益 (百万円)	7,197	7,915	10,560	9,703	11,118
当期純利益 (百万円)	7,722	5,730	10,114	7,189	8,956
資本金 (百万円)	27,781	27,781	27,781	27,781	27,781
発行済株式総数 (千株)	422,501	422,501	84,500	84,500	84,500
純資産 (百万円)	79,803	85,204	93,258	93,925	96,451
総資産 (百万円)	270,298	274,443	277,858	279,751	281,155
1株当たり純資産額 (円)	947.14	1,011.32	1,106.98	1,124.43	1,154.58
1株当たり配当額 (円)	5.00	6.00	34.00	60.00	60.00
(うち1株当たり中間配当額)	(2.50)	(3.00)	(3.50)	(25.00)	(30.00)
1株当たり当期純利益 (円)	91.64	68.01	120.05	85.79	107.21
潜在株式調整後1株当たり 当期純利益 (円)	-	-	-	-	-
自己資本比率 (%)	29.5	31.0	33.6	33.6	34.3
自己資本利益率 (%)	10.0	7.0	11.3	7.7	9.4
株価収益率 (倍)	8.95	14.71	12.18	14.75	10.34
配当性向 (%)	27.3	44.1	40.0	69.9	56.0
従業員数 (人)	690	711	842	765	775
[外、平均臨時雇用者数]	[50]	[33]	[28]	[21]	[24]
株主総利回り (%)	96.6	120.6	178.9	163.2	152.2
(比較指標：配当込みTOPIX) (%)	(89.2)	(102.3)	(118.5)	(112.5)	(101.8)
最高株価 (円)	234	206	1,617 (290)	1,795	1,510
最低株価 (円)	144	142	1,302 (193)	1,186	923

(注) 1. 売上高には、消費税等は含まれておりません。

2. 潜在株式調整後1株当たり当期純利益については、潜在株式が存在しないため記載しておりません。

3. 2017年10月1日付で普通株式5株につき1株の割合で株式併合を行っております。第122期の期首に当該株式併合が行われたと仮定し、1株当たり純資産額および1株当たり当期純利益を算定しております。

4. 第124期の1株当たり配当額34.00円は、1株当たり中間配当額3.50円と1株当たり期末配当額30.50円の合計であります。2017年10月1日付で普通株式5株につき1株の割合で株式併合を行っておりますので、株式併合を考慮した場合の1株当たり中間配当額は17.50円となり、1株当たり配当額は48.00円となります。

5. 最高・最低株価は、東京証券取引所市場第一部におけるものであります。

6. 第124期の株価については株式併合後の最高・最低株価を記載し、()内に株式併合前の最高・最低株価を記載しております。

2【沿革】

沿革の概要は、次のとおりであります。

- 1918年3月18日 創業者兼松房治郎が1889年8月15日神戸市に開いた「豪州貿易兼松房治郎商店」を前身として、「株式会社兼松商店」の商号をもって設立（本店：神戸市、支店：東京・シドニー）
- 1922年4月 シドニー支店をF.Kanematsu (Australia) Ltd.（現 Kanematsu Australia Ltd.）に改組
- 1922年7月 大阪支店を開設（現 大阪支社）
- 1943年2月 商号を「兼松株式会社」に改称
- 1951年4月 Kanematsu New York Inc.（現 Kanematsu USA Inc.）を設立
- 1952年4月 本部機構を神戸から大阪に移管
- 1957年6月 F.Kanematsu & Co.,GmbH（現 Kanematsu GmbH）を設立
- 1961年10月 大阪証券取引所に上場（市場第二部、1963年に市場第一部銘柄に指定、2010年に上場を廃止）
- 1967年4月 江商株式会社（創業者北川与平が1891年に「北川商店」として創業）と合併、商号を「兼松江商株式会社」に改称
- 1967年6月 株式会社ファインクロダサービスの経営権を黒田精工株式会社より取得し、商号を兼松江商工作機械販売株式会社（現 株式会社兼松ケージーケイ）に改称
- 1968年7月 兼松電子サービス株式会社（現 兼松エレクトロニクス株式会社）を設立
- 1970年12月 東京支社を本社とする
- 1970年12月 兼松江商鉄鋼販売株式会社（現 兼松トレーディング株式会社）を設立
- 1973年4月 東京証券取引所に上場（市場第一部）
名古屋証券取引所に上場（市場第一部、2003年に上場を廃止）
- 1974年4月 株式会社兼松コンピューターシステム（現 兼松コミュニケーションズ株式会社）を設立
- 1975年10月 Kanematsu-Gosho (Hong Kong) Ltd.（現 Kanematsu (Hong Kong) Ltd.）を設立
- 1987年12月 兼松エレクトロニクス株式会社が東京証券取引所に上場（市場第二部、1991年に市場第一部銘柄に指定）
- 1990年1月 商号を「兼松株式会社」に改称
- 1991年2月 東京本社を現在の港区芝浦に移転
- 1999年5月 「構造改革計画」を発表し、“第二の創業”に取り組む
- 2003年3月 兼松石油販売株式会社に産業用LPガス事業を統合し、商号を兼松ペトロ株式会社に変更
- 2005年12月 新東亜交易株式会社の株式の過半数を取得
- 2014年12月 兼松日産農林株式会社（現 兼松サステック株式会社）の株式の過半数を取得
- 2016年4月 兼松テレコム・インベストメント株式会社が三菱電機株式会社の完全子会社である株式会社ダイヤモンドテレコムを吸収合併し、商号を株式会社ダイヤモンドテレコムに改称
- 2017年4月 兼松コミュニケーションズ株式会社が株式会社ダイヤモンドテレコムを吸収合併

3【事業の内容】

当社グループは、国内外のネットワークと各事業分野で培ってきた専門性と、商取引、情報収集、市場開拓、事業開発・組成、リスクマネジメント、物流などの商社機能を有機的に結合して、電子・デバイス、食料、鉄鋼・素材・プラント、車両・航空を中心とした幅広い分野で、多種多様な商品・サービスを提供しております。

当社はこれらの事業を、取扱商品・サービスの内容に応じた事業区分に分類しており、当社グループ全体は、当社に加え、連結子会社92社および持分法適用会社30社の合計122社（2020年3月31日現在）で構成されております。

当社グループの事業区分ごとの取扱商品・サービスの内容および主な関係会社は、次のとおりであります。

事業区分	主な取扱商品・サービスの内容	主要な関係会社名
電子・デバイス (22社)	電子部品・部材、半導体・液晶製造装置、通信関連機器・部品、電子関連の素材・副資材、情報通信技術システム・サービス、携帯通信端末、モバイルインターネットシステム・サービス、セキュリティ機器、産業用プリンター他	(連結子会社 国内12社、海外 6社) 兼松エレクトロニクス㈱ 兼松コミュニケーションズ㈱ 兼松サステック㈱ 兼松フューチャーテックソリューションズ㈱ (持分法適用会社 国内 3社、海外 1社)
食料 (29社)	冷凍・乾燥・缶詰フルーツ、コーヒー、ココア、ゴマ、落花生、雑豆、砂糖、ワイン、畜産物、水産物、飼料、肥料、大豆、小麦、大麦、米、加工食品、調理食品、ペットフード他	(連結子会社 国内10社、海外 4社) 兼松新東亜食品㈱ 兼松アグリテック㈱ (持分法適用会社 国内 4社、海外11社)
鉄鋼・素材・プラント (28社)	各種鋼板、条鋼・線材、鋼管、ステンレス製品、一般鋼材、製鉄・製鋼原料、電池原料、肥料原料、接着剤材料、溶剤、機能性食品素材、栄養補助食品、医薬品・医農薬中間体、原油、石油製品、液化石油ガス、温室効果ガスの排出権、バイオマスエネルギー、化学・石油化学プラント、製紙機械、通信回線敷設、光ファイバー、電力プロジェクト、船舶および船用機械、工作機械、産業機械他	(連結子会社 国内13社、海外12社) 兼松トレーディング㈱ 兼松ケミカル㈱ 兼松ベトロ㈱ ㈱兼松ケージーケイ (持分法適用会社 国内 1社、海外 2社)
車両・航空 (11社)	車載部品・機構部品、航空機および航空機部品、ヘリコプターおよびヘリコプター部品、ロケット追尾業務、衛星関連機器・部品、自動車・二輪車および関連部品、産業車両、建設機械、汎用機、鍛造品、鋳造品他	(連結子会社 国内 3社、海外 7社) 兼松エアロスペース㈱ (持分法適用会社 国内 0社、海外 1社)
その他 (15社)	住宅関連資材、中質繊維板、非鉄金属、保険代理・仲介業、航空・海上貨物代理店業、通関業、不動産管理・賃貸業他	(連結子会社 国内 8社、海外 0社) 新東亜交易㈱ 兼松ロジスティクス アンド インシュアランス㈱ (持分法適用会社 国内 5社、海外 2社) ホクシン㈱
海外現地法人 (17社)	海外における多種多様な商品の売買、各種サービスの提供	(連結子会社 17社) Kanematsu USA Inc. Kanematsu (Hong Kong) Ltd. Kanematsu (China) Co.,Ltd. Kanematsu GmbH

(注) 上記のうち、国内の証券市場に株式を上場している連結子会社は、兼松エレクトロニクス㈱(東証一部)および兼松サステック㈱(東証一部)であります。

4【関係会社の状況】

名称	住所	資本金 (百万円)	主要な事業の内容	議決権の 所有割合 (%)	関係内容
(連結子会社) [電子・デバイス] 兼松エレクトロニクス ㈱ (注) 1, 2	東京都中央区	9,031	ITシステム製品・ソフト ウェアの開発・販売 および保守サービス	58.34 (0.40)	役員の兼任等あり
日本オフィス・システム ㈱	東京都江東区	100	コンピュータ・情報機 器等の販売および保守 サービス	100.00 (100.00)	当社業務委託先 役員の兼任等あり
兼松コミュニケーションズ ㈱ (注) 3	東京都渋谷区	1,425	移動体通信関連・ネッ トワーク関連機器の販 売およびサービス	100.00	当社販売先 当社より融資あり 役員の兼任等あり
兼松グランクス㈱	東京都新宿区	100	モバイルコンテンツ配 信およびモバイル関連 ソリューション事業	100.00 (100.00)	役員の兼任等あり
兼松BDコミュニケー ションズ㈱	福岡県久留米市	94	移動体通信機器販売事 業	100.00 (100.00)	役員の兼任等あり
兼松サステック㈱ (注) 1, 2	東京都中央区	3,325	セキュリティ機器の販 売・ジオテック(地盤 改良)・木材加工・石 油製品事業	52.97	当社販売先 役員の兼任等あり
兼松アドバンスド・マ テリアルズ㈱	東京都中央区	310	車載機器・電子機器・ 通信機器の材料および 部品の輸出入・保管・ 売買・加工	100.00	当社仕入先 当社より融資あり 役員の兼任等あり
㈱ジー・プリンテック	川崎市幸区	100	カードプリンターおよ び関連機器の開発・製 造・販売	100.00	当社仕入先 役員の兼任等あり
兼松フューチャーテッ クソリューションズ㈱	東京都中央区	490	半導体・電子部品・各 種モジュール製品の輸 出入・開発・設計・製 造・販売・EMS	100.00	当社仕入・販売先 当社より融資あり 役員の兼任等あり
Kanekoh Electronics (Shanghai) Co., Ltd.	Shanghai, China	US\$ 3,000千	コンピュータ等のパッ テリー関連部品の製造	70.00	役員の兼任等あり
Kanematsu Industrial and Trading (Dalian F.T.Z.) Co., Ltd.	Dalian, China	US\$ 4,315千	精密電子部品材料の加 工・電子部品の輸出入 および販売	100.00 (100.00)	役員の兼任等あり
Kanematsu Advanced Materials USA, Inc.	Texas, USA	US\$ 850千	車載機器・電子機器・ 通信機器の材料および 部品の輸出入・保管・ 売買	100.00 (100.00)	役員の兼任等あり

名称	住所	資本金 (百万円)	主要な事業の内容	議決権の 所有割合 (%)	関係内容
[食料] 兼松新東亜食品(株)	東京都港区	450	農畜水産物・加工品等の販売および冷蔵倉庫事業	100.00	当社仕入・販売先 当社より融資あり 役員の兼任等あり
兼松アグリテック(株)	千葉県松戸市	400	飼料・肥料の製造および販売	100.00	当社仕入・販売先 役員の兼任等あり
兼松ソイテック(株)	大阪市中央区	100	大豆・雑穀・食品原料等の販売	100.00	当社仕入・販売先 当社より融資あり 役員の兼任等あり
KG Agri Products, Inc.	Ohio, U.S.A.	US\$ 2,000千	食品大豆の種子開発・契約栽培・選別・販売	100.00	役員の兼任等あり
Kai Enterprises, Inc.	Washington, U.S.A.	US\$ 1,000千	乾牧草・粗飼料の販売	100.00 (15.00)	当社仕入先 役員の兼任等あり
P.T.Kanemory Food Service	Serang, Indonesia	l.Rp 67,500,000千	外食・中食向け食品加工業	59.90 (10.00)	役員の兼任等あり
[鉄鋼・素材・プラント] 兼松トレーディング(株)	東京都中央区	260	一般鋼材・建築用資材の販売	100.00	当社販売先 当社より融資あり 役員の兼任等あり
協和スチール(株)	兵庫県加西市	80	一般鋼材の切板加工および建設資材の販売	100.00 (100.00)	役員の兼任等あり
兼松ケミカル(株)	東京都中央区	300	石油化学製品・自動車関連化学品等の販売	100.00	当社仕入・販売先 当社より融資あり 役員の兼任等あり
兼松ウェルネス(株)	東京都中央区	50	健康食品の製造・販売および医療情報の提供	100.00 (100.00)	役員の兼任等あり
兼松ペトロ(株)	東京都千代田区	1,000	石油製品・液化石油ガスの販売	100.00	当社仕入・販売先 役員の兼任等あり
兼松油槽(株)	東京都千代田区	100	石油製品・液化石油ガスの受渡保管業務	100.00	当社業務委託先 当社より融資あり 役員の兼任等あり
(株)兼松ケージーケイ	東京都中央区	706	工作機械・産業機械の販売	97.89	役員の兼任等あり
Benoit Holding Company	Illinois, U.S.A.	US\$ 32,400千	株式の保有	85.18 (85.18)	役員の兼任等あり
Benoit Premium Threading, LLC (注)1	Louisiana, U.S.A.	US\$ 60,000千	油井管加工および油井関連部品の製造・販売	54.00 (54.00)	役員の兼任等あり
Steel Service Oilfield Tubular, Inc.	Oklahoma, U.S.A.	US\$ 10千	石油掘削関連鋼材の販売	51.00 (51.00)	役員の兼任等あり
KGK International Corp.	Illinois, U.S.A.	US\$ 2,000千	工作機械の販売	100.00 (100.00)	役員の兼任等あり

名称	住所	資本金 (百万円)	主要な事業の内容	議決権の 所有割合 (%)	関係内容
[車両・航空] 兼松エアロスペース(株)	東京都港区	90	航空・防衛・宇宙関連 機器の販売	100.00	当社販売先 役員の兼任等あり
カネヨウ(株)	大阪市中央区	100	寝装品や産業資材用の 繊維素材および各種合 織原料の販売	100.00	当社より融資あり 役員の兼任等あり
Aries Motor Ltd.	Warsaw, Poland	Pol. Zł 1,719千	自動車の販売	93.59	役員の兼任等あり
Aries Power Equipment Ltd.	Warsaw, Poland	Pol. Zł 382千	エンジン・発電機等汎 用機の販売	60.00	当社販売先 役員の兼任等あり
KG Aircraft Rotables Co., Ltd.	Dublin, Ireland	US\$ 1,500千	航空機用循環部品の交 換修理およびリース	96.67	当社より融資あり 役員の兼任等あり
[その他] 新東亜交易(株)	東京都千代田区	500	飲料自動販売機事業・ 航空機用エンジン・飼 料原料等の輸出入およ び販売	100.00	当社仕入・販売先 役員の兼任等あり
兼松ロジスティクス アンド インシュアラ ンス(株)	東京都中央区	50	損害保険・生命保険の 代理業、国際貨物運送 取扱業	100.00	当社業務委託先 役員の兼任等あり
[海外現地法人] Kanematsu USA Inc. (注) 1	Illinois, U.S.A.	US\$ 100,000千	商品の輸出入および 販売	100.00	当社仕入・販売先 役員の兼任等あり
Kanematsu (Hong Kong) Ltd. (注) 1	Hong Kong, China	HK\$ 852,343千	商品の輸出入および 販売	100.00	当社仕入・販売先 役員の兼任等あり
Kanematsu (China) Co., Ltd.	Shanghai, China	US\$ 16,000千	商品の輸出入および 販売	100.00	当社仕入・販売先 役員の兼任等あり
Kanematsu (Thailand) Ltd.	Bangkok, Thailand	T. Baht 14,000千	商品の輸出入および 販売	100.00	当社販売先 役員の兼任等あり
Watana Inter-Trade Co., Ltd. (注) 4	Bangkok, Thailand	T. Baht 30,000千	商品の輸出入および 販売	49.00 (24.00)	当社販売先 役員の兼任等あり
Kanematsu (Singapore) Pte. Ltd.	Singapore, Singapore	US\$ 5,000千	商品の輸出入および 販売	100.00	当社仕入・販売先 役員の兼任等あり
Kanematsu Taiwan Corporation	Taipei, Taiwan	NT\$ 68,250千	商品の輸出入および 販売	100.00	当社仕入・販売先 役員の兼任等あり
Kanematsu Europe Plc	London, U.K.	Stg. 8,178千	商品の輸出入および 販売	100.00 (100.00)	当社販売先 役員の兼任等あり
Kanematsu GmbH	Duesseldorf, Germany	EUR 5,636千	商品の輸出入および 販売	100.00	当社仕入・販売先 役員の兼任等あり
Kanematsu Australia Ltd.	Sydney, Australia	A\$ 7,740千	商品の輸出入および 販売	100.00	当社仕入・販売先 役員の兼任等あり
Kanematsu New Zealand Ltd.	Auckland, New Zealand	NZ\$ 2,500千	商品の輸出入および 販売	100.00	当社仕入先 役員の兼任等あり
その他45社					

名称	住所	資本金 (百万円)	主要な事業の内容	議決権の 所有割合 (%)	関係内容
(持分法適用会社) [電子・デバイス] カンタツ㈱	東京都品川区	4,705	携帯端末・車載用光学 部品の製造	23.01	当社仕入先 役員の兼任等あり
[食料] Dalian Tiantianli Food Co.,Ltd.	Dalian,China	RMB 7,500千	総菜・畜肉加工品の製 造	40.00	当社仕入・販売先 役員の兼任等あり
Sage Hill Northwest, Inc.	Washington, U.S.A.	US\$ 5,051千	乾牧草の生産	48.95	当社仕入先 役員の兼任等あり
[鉄鋼・素材・ プラント] AJU STEEL Co.,Ltd.	Gyeongsangbuk- do,Korea	Won 3,412,500千	AV家電・生活家電向け 薄板鋼材の加工	20.88	当社販売先 役員の兼任等あり
[車両・航空] Ogura Industrial Corp.	New Jersey, U.S.A.	US\$ 1,000千	産業用電磁クラッチの 販売	20.00 (10.00)	役員の兼任等あり
[その他] ホクシン㈱ (注)2	大阪府岸和田市	2,343	中質繊維板の製造およ び販売	26.55	役員の兼任等あり
P.T.Dunia Express Transindo	Jakarta, Indonesia	I.Rp 12,646,500千	総合物流業・倉庫業・ 通関業	27.51	役員の兼任等あり
その他23社					

- (注) 1. 特定子会社に該当します。
 2. 有価証券報告書を提出しております。
 3. 収益(連結会社相互間の内部取引高を除く)の連結損益計算書の収益総額に占める割合が10%を超えている
 連結子会社の「主要な損益情報等」は、次のとおりであります。

名称	収益 (百万円)	税引前利益 (百万円)	当期利益 (百万円)	資本合計 (百万円)	資産合計 (百万円)
兼松コミュニケーションズ㈱	117,102	7,197	5,099	15,532	72,492

4. 当社が、役員の過半数を派遣しており、当該企業の財務および経営方針を支配しているため、子会社として
 おります。
 5. 議決権の所有割合の()内は、間接所有割合で内数であります。
 6. 役員の兼任等は、当社の役員および従業員の兼任、出向および転籍であります。

5【従業員の状況】

(1) 連結会社の状況

2020年3月31日現在

セグメントの名称	従業員数(人)
電子・デバイス	4,203 [1,299]
食料	750 [348]
鉄鋼・素材・プラント	1,221 [129]
車両・航空	343 [22]
報告セグメント計	6,517 [1,798]
その他	235 [27]
全社(共通)	430 [17]
合計	7,182 [1,842]

(注) 従業員数は就業人員数であり、臨時従業員数は[]内に年間の平均人員を外数で記載しております。

(2) 提出会社の状況

2020年3月31日現在

従業員数(人)	平均年齢(歳)	平均勤続年数(年)	平均年間給与(円)
775 [24]	38.8	14.0	9,039,107

(注) 1. 上記従業員数に他社からの出向者6人を含め、他社への出向者125人を除いた就業人員数は656人であり
 ます。また、臨時従業員数は[]内に年間の平均人員を外数で記載しております。

2. 上記人員のほか、海外事業所における現地従業員が22人おります。

3. 平均年間給与は、賞与および時間外勤務手当等を含んでおります。

セグメントの名称	従業員数(人)
電子・デバイス	60 [-]
食料	208 [14]
鉄鋼・素材・プラント	72 [1]
車両・航空	79 [-]
報告セグメント計	419 [15]
その他	- [-]
全社(共通)	237 [9]
合計	656 [24]

(注) 従業員数は就業人員数であり、臨時従業員数は[]内に年間の平均人員を外数で記載しております。

(3) 労働組合の状況

特記事項はありません。

第2【事業の状況】

1【経営方針、経営環境及び対処すべき課題等】

(1) 経営方針

常に時代を先取りし、果敢に新たな事業へと挑戦し続ける創業以来の開拓者精神と積極的な創意工夫を行う姿勢は、当社グループの行動指針となっております。お取引先との信頼関係を深め、事業を創造し、社会に価値ある企業となるため、当社グループの企業理念として掲げる、当社創業者である兼松房治郎による創業主意ならびに「われらの信条」（1967年制定）を経営の基本理念としております。

創業主意 「わが国の福利を増進するの分子を播種栽培す」

「われらの信条」

- ・ 伝統的開拓者精神と積極的創意工夫をもって業務にあたり、適正利潤を確保し、企業の発展を図る。
- ・ 会社の健全なる繁栄を通じて、企業の社会的責任を果し、従業員の福祉を増進する。
- ・ 組織とルールに基づいて行動するとともに、会社を愛する精神と、社内相互の人間理解を基本として、業務を遂行する。

(2) 経営環境および対処すべき課題

中期ビジョン「future 135」

当社グループは、創業135周年に向けた6ヵ年中期ビジョン「future 135」を掲げ、安定した収益基盤の事業分野において持続的成長を目指すとともに、強みを有する事業分野への効果的かつ適切な事業投資による規模の拡大や付加価値の獲得を追求しており、連結当期利益250億円を目標としております。

また、収益構造および財務構造の安定性を背景に、配当性向（総還元性向）は25～30%とし、資本の効率性を重視した経営を推進いたします。

（定量目標）

	（最終年度）2024年3月期	2020年3月期実績
連結当期利益	250億円	144億円
ROE	13%～15%	11.2%
配当性向（総還元性向）	25%～30%	34.8%

（ ）親会社の所有者に帰属する当期利益

（重点施策）

（ ）基盤となる事業における持続的成長と、事業投資による規模拡大、付加価値獲得

基盤となる事業における持続的成長を目指すとともに、健全な財務構造のもと、資本とリスクアセットのバランスを取りつつ成長投資を実行して参ります。強みを有する事業分野において、「規模拡大」型と「付加価値」型の二軸で事業投資を推進し、当連結会計年度においては、主に次のような分野で実行いたしました。

- ・ 規模拡大を主とする投資としては、ドイツの写真プリンター事業会社への持分法出資、中国大連における飼料原料製造工場の設立、インドネシアの加工食品製造工場の増資、アイルランドの航空機部品事業における中古機体購入、国内のサッシ専門メーカーの買収などを行いました。
- ・ 付加価値獲得を主とする投資としては、半導体イメージセンサーの後工程事業の譲受、プラントエンジニアリング会社の買収などを行いました。

（ ）技術革新への対応

現行分野の周辺において将来に向けた「イノベーション」型の開発投資を行い、IoTやAIなど先進技術を軸とした新規事業を推進・拡大いたします。

当連結会計年度においては、日本市場で今後期待されるデータの流通や利活用の拡大に向け、データ取引サービスの開発・販売を行っているフランス企業と戦略的パートナーシップを締結、さらにデータ流通コンサルティングサービスを提供する日系企業との資本業務提携を締結し、国内におけるデータ流通の市場構築を推進いたしました。

() 持続的成長を実現するための経営インフラ確立

当連結会計年度においては、主に次のような取組みを推進いたしました。

第一に、経営人材育成の一環として、社内研修制度を進化させた「兼松ユニバーシティ」を開始いたしました。これは事業投資やM&Aの実行および、その後のマネジメントを担っていく人材の育成を目的とした研修制度で、およそ10年でカリキュラム修了となります。

第二に、働き方改革の一環として、勤務環境の選択肢を増やし生産性を向上させる目的でサテライトオフィスの試験運用を行うなどリモートワークの有効性の検証を行いました。また、書類の電子化やセキュリティ強化などを進めて参りました。これらの取組みは新型コロナウイルス感染症拡大防止のための在宅勤務にも活用でき、今後もリモートワークの課題を解決しながら、従業員が働きやすい環境づくりに努め、多様な働き方への理解と実現を目指して参ります。

第三に、当社そして社会の持続的成長のため、従来のCSR推進委員会を発展させたサステナビリティ推進委員会を設置し、2020年4月より開始しております。また、企画部内にもサステナビリティ推進室を設置し、よりSDGsを意識した事業ならびに経営を推進して参ります。

翌連結会計年度の経営環境および見通し

中期ビジョン「future 135」の3年目にあたる2021年3月期に関しましては、全世界的に拡大する新型コロナウイルス感染症の影響により、世界経済の大きな落ち込みが予想され、厳しい状況が続くと予想しておりますが、収益7,000億円、営業活動に係る利益270億円、税引前利益260億円、親会社の所有者に帰属する当期利益145億円を見込んでおります。

	2020年3月期実績	2021年3月期見通し
連結当期利益	144億円	145億円
ROE	11.2%	11.1%
配当性向（総還元性向）	34.8%	34.6%

() 親会社の所有者に帰属する当期利益

セグメントの業績見通しは、次のとおりであります。

電子・デバイス

新型コロナウイルス感染症の影響による企業活動の停滞などがあり不透明な状況ではあるものの、経済活動再開後の回復を見込み、収益は当連結会計年度比95億円減少の2,450億円、営業活動に係る利益は当連結会計年度比4億円減少の186億円を見込んでおります。

食料

当連結会計年度のペット関連取引や水産飼料取引における減益要因が解消されることから、収益は当連結会計年度比14億円減少の2,500億円、営業活動に係る利益は当連結会計年度比12億円増加の36億円を見込んでおります。新型コロナウイルス感染症の影響により、内食が好調の一方、外食は悪化という需要の大きな変化が起きており、変化を見極めながら、体制を整え安定供給に努めて参ります。

鉄鋼・素材・プラント

工作機械・産業機械事業が、長引く米中貿易摩擦に加え、新型コロナウイルス感染症の影響を受け、また油井管事業も、原油価格低迷の影響により、苦戦が続くと見ており、収益は当連結会計年度比99億円減少の1,200億円、営業活動に係る利益は当連結会計年度比20億円減少の18億円を見込んでおります。

車両・航空

新型コロナウイルス感染症による全世界的な自動車需要の減退もあり二輪・四輪部品輸出への影響が想定されることから、収益は当連結会計年度比6億円減少の740億円、営業活動に係る利益は当連結会計年度比2億円減少の22億円を見込んでおります。

(業績見通し算定にあたっての前提条件)

- ・為替レート : 1米ドル=110円
- ・金利水準 : 横這い
- ・新型コロナウイルス感染症拡大による影響については、計画策定時において当社が把握している情報を基に、その時点の状況が6月まで継続すると仮定して算出しております。

(注意事項)

上記の見通し等の将来に関する記述は、当社グループが有価証券報告書提出日現在入手している情報および合理的であると判断する一定の前提に基づいて記載しており、その達成を当社として約束する趣旨のものではありません。また、実際の業績等は新型コロナウイルス感染症拡大の収束時期や、内外主要市場の経済環境、為替相場の変動など様々な要因により、変動する可能性があります。重要な変更事象等が発生した場合は、適時開示等にてお知らせいたします。

2【事業等のリスク】

当社グループは、グローバルで幅広く事業活動を行っているため、市場リスク・信用リスク・投資リスクなど様々なリスクにさらされております。当社グループでは、それぞれのリスクに対して管理手法を整備し、リスクのコントロールを行っておりますが、事業を推進するうえで予測困難な不確実性を内包していることから、当社グループの財政状態や経営成績が影響を受ける可能性があります。また、当社グループは、親会社の所有者に帰属する持分（自己資本）を積み上げて財務基盤を拡充することを基本方針としており、個々の事業における環境の悪化に起因する想定損失の最大額に対するリスクバッファの観点から、リスクアセット倍率の上限を定めており、リスクアセットに対する自己資本の規模の妥当性を検証し、経営会議に定期的に報告しております。

しかしながら、これらのリスクを完全に排除することは困難なため、事業の状況、経理の状況等に記載した事項のうち、有価証券報告書提出日現在において、投資者の判断に重要な影響を及ぼす可能性があるとして経営者が認識している主なリスクは、次のとおりであります。

(1) マクロ経済環境の変化によるリスク

当社グループは、国内外における各種商品の商取引、事業投資、サービスの提供等多岐にわたる事業をグローバルに展開しております。このため、日本、米国、中国、欧州およびアジア新興国や世界経済全般の景気が減速した場合、需要の停滞による売上減少や市場価格の大幅な落ち込みなどにより、当社グループの経営成績および財政状態に悪影響を及ぼす可能性があります。

なお、提出日現在で当社グループが認識しているマクロ経済環境は「3 経営者による財政状態、経営成績及びキャッシュ・フローの状況の分析」に記載しております。

(2) 市場リスク

当社グループにおいて、営業取引に付随する為替変動リスク、金利変動リスクおよび取扱商品の価格変動リスクは多くの場合、取引先等との取引条件の中でヘッジしております。あわせて、為替・金利（資金）・商品やそれらの派生商品について、社内組織単位および会社ごとにリスク量と収益を勘案のうえ、ポジション枠（限度枠）と損失限度額を定め、これらの限度を超えた場合には速やかにポジションを縮減する体制を整備しております。また、ヘッジ手段として派生商品を活用することで、これらのポジションの価格変動リスクを軽減させております。これらのポジションの状況については、定期的に経営会議宛に報告され、ポジション枠を超過している場合は、速やかにその内容を分析のうえ、縮減させております。

なお、それぞれのリスクが一定の前提の中で変動した際に当社グループの経営成績に与える影響は、「第5 経理の状況 1 連結財務諸表等 注記30 金融商品 (5)市場リスク管理」に記載しております。

為替変動リスク

当社グループは、輸出入取引などに付随して、様々な通貨・条件での外国通貨取引を行っており、これらの為替変動リスクを軽減するため、為替予約等のデリバティブ取引を行っております。

また、当社は海外に現地法人や事業会社を有しており、連結財務諸表上それらの会社の残高は期末日の為替レートにて換算されるため、為替レートの変動により在外営業活動体の換算差額を通じて、親会社の所有者に帰属する持分を増減させる可能性があります。当社グループの経営成績および財政状態に影響を及ぼす可能性があります。

金利変動リスク

当社グループは、営業活動や財務活動に係る資金の大半を金融機関からの借入金により調達しており、これらの借入金の一部は変動金利となっております。これらの借入金や資金運用については金利変動リスクがあり、金利上昇によって支払利息が増加する可能性があります。

当社グループは、アセット・ライアビリティ・マネジメントを通じ、有価証券や固定資産等の非金利感応資産のうち変動金利で調達している部分を金利ポジションにとらえ、一部は借入金の金利変動リスクを回避するために、金利スワップ取引を利用し金利変動リスクの軽減を図っておりますが、影響を完全に回避できるものではなく当社グループの経営成績および財政状態に影響を及ぼす可能性があります。

取扱商品の需給・価格変動リスク

当社グループの主たる事業である国内外での商品売買取引においては、市況の影響を受ける穀物・畜産物・石油製品等の取扱いがあります。一部の相場商品は商品先物取引を利用し価格変動リスクの軽減を図っておりますが、これらの商品ポジションが拡大した場合に、商品相場の乱高下や需要の減少等によって、予期しない損失が発生し、当社グループの経営成績に影響を及ぼす可能性があります。

市場性のある有価証券等の価格変動リスク

当社グループは、取引先との関係強化などの目的で有価証券を保有することがあります。これらには株価変動リスクが存在し、その他の包括利益を通じて公正価値で測定する金融資産の変動により、当社グループの財政状態に影響を及ぼす可能性があります。

(3) 信用リスク

当社グループは、国内外の取引先と多様な商取引を行う中で売掛金、前渡金、貸付金、保証その他の様々な形態での信用供与を行っており、取引先の財政状態の悪化などにより、回収遅延や債務不履行などが発生する可能性があります。また、商品供給契約、請負契約、業務委託契約等の締結・履行においては、理由の如何を問わず、取引先の債務不履行や契約不履行が発生した場合に、金銭的損失を伴う履行責任を負う可能性があります。これらの損失負担については、会計上、一定の見積りを用いて引当金の設定を行っておりますが、結果として損失が引当金の範囲を超え、追加的に損失が生じる可能性もあり、当社グループの経営成績に悪影響を及ぼす可能性があります。

国内外の取引先への信用供与を行うにあたっては、定期的に、取引先の財務データやその他の情報に基づき取引先ごとに格付けを付与し、格付けおよび与信種類に応じた与信限度額を設定し、また、必要に応じて保険を付保し、通常の営業取引から生じる取引与信のほか、融資、保証行為など、これらの信用供与の総額が、与信限度額内に収まるよう運営し、定期的に回収状況や滞留状況をモニタリングし、必要とされる保全策を講じることによって、コントロールしておりますが、信用リスクが完全に回避される保証はありません。また、取引先の信用状態悪化に対しては取引縮小や債権保全策を講じ、取引先の破綻に対しては処理方針を立てて債権回収に努めていますが、債権等が回収不能になった場合には当社グループの経営成績に悪影響を及ぼす可能性があります。

なお、当社グループの信用リスク管理の管理手法およびその予想信用損失の測定については、「第5 経理の状況 1 連結財務諸表等 注記30 金融商品 (3)信用リスク管理」に記載しております。

(4) カントリーリスク

当社グループは、海外における取引や投融資を展開しており、その国の政治・経済情勢に起因する代金回収の遅延や不能が生じる可能性があります。こうしたカントリーリスクの顕在化による損失を極小化するため、定期的に、各国・地域ごとのカントリーリスクの大きさに応じた格付けを付与したうえで限度額を設定し、特定の国・地域に対するエクスポージャーの集中を避けるべく運営しております。格付けや案件の内容に応じて貿易保険の付保などによる回収リスクの回避策も講じておりますが、実際に特定の国・地域においてこれらのリスクが顕在化した場合には、当該事業および取引の継続が困難となり、当社グループの経営成績に影響を及ぼす可能性があります。

なお、当社グループにおける各国・地域に対する外部顧客からの収益および非流動資産の金額は、「第5 経理の状況 1 連結財務諸表等 注記7 セグメント情報 (4)地域別情報」に記載しております。

(5) 事業投資等のリスク

当社グループは、中期ビジョン「future 135」において、安定した収益構造の事業分野における持続的成長を目指すとともに、強みを有する事業分野への効果的かつ適切な事業投資により規模の拡大や付加価値の獲得を目標としております。

これら事業投資等の実行にあたっては、投資基準を定め、強みのある事業分野への投資を主として、投資目的・内容およびキャッシュ・フローをベースにした事業の採算性と様々なリスク要因の評価・分析等を踏まえた審議を各職能部門が行い、一定規模以上の重要な案件については案件審議会での審議を行っております。また、事業撤退の基準も定めたとうえで、投資実行後も、定期的に案件審議会において、その事業性と投資価値の評価・見直しを行うことで、損失の極小化に努めております。しかしながら、投資先の財政状態や事業の成否によって、投資価値が変動する可能性があります。

また、現地の法令やパートナーなどとの関係において、当社グループの方針どおりに事業展開あるいは撤退ができない可能性もある中、投資の一部または全部が損失となる、あるいは追加資金拠出が必要となるリスクがあり、当社グループの経営成績に悪影響を及ぼす可能性があります。

(6) 固定資産に関する減損リスク

当社グループが保有する有形固定資産、のれんおよび無形資産は減損リスクにさらされております。対象資産の資産価値が減少した場合、必要な減損処理を行うため、当社グループの経営成績に影響を及ぼす可能性があります。特に、中期ビジョン「future 135」において事業投資による成長を掲げており、企業結合に伴うのれんおよび識別可能な無形資産の金額が、今後、増加する可能性があります。

対象となる固定資産および使用権資産については、「第5 経理の状況 1 連結財務諸表等 注記10 有形固定資産」および「同 注記11 のれんおよび無形資産」に記載しております。また、認識した減損損失については、「同 注記22 減損損失」に記載しております。

(7) 資金調達に関するリスク

当社グループは、事業資金を国内外に所在する金融機関からの借入金および社債等により調達しております。金融機関との良好な取引関係の維持およびアセット・ライアビリティ・マネジメントに努め、資産の内容に応じた調達を実施することで流動性リスクの最小化を図っておりますが、金融市場の混乱や格付機関による当社信用格付けの大幅な引き下げ等の事態が生じた場合、当社グループの資金調達に制約が課される可能性や、調達コストが増加する可能性があります。

なお、当社グループの資金調達の状況については、「第5 経理の状況 1 連結財務諸表等 注記16 社債及び借入金」および「同 注記30 金融商品 (4)流動性リスク管理」に記載しております。

(8) 法令変更等に関するリスク

当社グループの国内外における事業活動は、日本および諸外国における広範な法規制の対象となっております。これらの遵守には最大限の注意を払っておりますが、予期し得ない各種法令等の変更、国際政治・情勢等の変化によって一方的に実施される懲罰的関税措置を含む輸出入規制および商品販売・取扱いに係る許認可等の規制変更などにより、当該取引を継続できなくなる可能性ならびに訴訟や当局の命令などから予期せぬ費用が発生する可能性があります。この中には、国際課税における当局や国家間の取決めおよび税率の変更による税務リスクも含まれており、これら法規制の変更は当社グループの経営成績および財政状態に影響を及ぼす可能性があります。

(9) 訴訟・係争等に関するリスク

当社グループが国内外で事業活動を行うにあたっては、その営業活動や事業運営上の資産・負債等が、様々な形で、訴訟等の法的手続き上の、あるいはその他の係争の対象となることがあります。これらの訴訟・係争等の発生は予測困難であり、またそのような訴訟・係争等が発生した場合において、その解決には相当の時間を要することが多く、結果を予想することには不確実性が伴います。このような訴訟・係争等が発生し、予期せぬ結果となった場合には、当社グループの経営成績および財政状態に影響を及ぼす可能性があります。

(10) 法令遵守・不正行為に関するリスク

当社グループは、多岐にわたる商品・サービスを国内外で売買・提供する事業を営んでおり、その商品・サービスに対してわが国を含む世界各国で制定、施行されている安全保障貿易管理関連法令など輸出入関連法規をはじめとする各種法令および規則に、最大限の注意を払って事業を行っております。

各種の法規制や規則遵守を包括的にモニタリングするために、内部統制・コンプライアンス委員会を設置し、コンプライアンス維持の状況について、定期的なレビューを行うとともに、突発的に発生する諸問題に対応しております。しかしながら、複数の当事者を介して行う各種取引オペレーションにあたって、常に完全な手続きを実施することは難しく、複数の予防的措置を講じているにもかかわらず、結果として法令違反や不正行為を見逃し、それらの違反や不正行為が重大なものであった場合には当社グループの経営成績および財政状態に影響を及ぼす可能性があります。

(11) 情報セキュリティに関するリスク

当社グループは、情報共有や業務の効率化のため、情報システムを構築・運用しており、情報システム運営上の安全性確保のため、情報セキュリティ管理に関する規程を定め、危機管理対応の徹底に取り組んでおりますが、外部からの予期せぬ不正アクセス、コンピュータウイルス侵入等による企業機密情報・個人情報への漏洩、更には、自然災害、事故等による情報システム設備の損壊や通信回線のトラブルなどにより情報システムが不稼働となる可能性を完全に排除することはできません。このような場合は、システムに依存している業務の効率性の低下を招くほか、被害の規模によっては、当社グループの経営成績および財政状態に影響を及ぼす可能性があります。

(12) 自然災害等に関するリスク

当社グループは、国内外における地震、大雨、洪水などの自然災害・異常気象や、インフルエンザ・新型コロナウイルス感染症等の感染症、大規模事故、テロ・暴動、その他予期せぬ事態が発生した場合、当社グループの社員ならびに事業所、倉庫、工場などの設備機器、システム等といった資産が影響を受け、営業・生産活動に支障が生じる可能性があります。また、国内外に保管中または輸送中の貨物を有しており、これらの保有する資産が自然災害や偶発的事故等によって毀損・劣化する可能性に加え、地震・火災・洪水・暴動等により事業が中断する可能性があります。当社では、社員の安否確認システムの導入、災害マニュアルおよびBCP（事業継続計画）の策定、建物・設備・システム等の耐震対策（データ等のバックアップを含む。）、防災訓練、必要物資の備蓄、国内外の拠点や関係会社との連携・情報共有などの対策を講じておりますが、被害の規模によっては、当社グループの経営成績および財政状態に影響を及ぼす可能性があります。

なお、新型コロナウイルス感染症の世界的な拡大局面においては、時差通勤・在宅勤務の実施、国内外への出張・渡航規制の強化、感染防止策の周知徹底、国内外のネットワークを通じた各地動向の把握など、当社グループおよびステークホルダーの皆様への感染拡大、ならびに事業継続に係るリスクを最小限に留めるべく各種対策を実施しております。特に各国政府等による外出禁止令・緊急事態宣言下においては、原則在宅勤務を行う方針としており、引き続き、政府の方針・行動計画・要請に基づいた感染予防・拡大防止に努めて参ります。

(13) 気候変動、社会・環境問題に関するリスク

当社グループは、国内外の幅広い分野で事業活動を行っており、気候変動や深刻化する社会・環境問題等の影響を受け、事業の継続に制限を受ける可能性があるほか、当社グループの事業に起因した環境汚染や労務問題等が発生した場合、事業の停止、汚染除去費用や損害賠償費用の発生、社会的評価の低下につながる可能性があります。

企業活動にあたっては、注力すべき重要課題（市場の変化への対応、地域社会との共生、地球環境への配慮、ガバナンスの充実、人権の尊重、人材育成・ダイバーシティの推進）を設定・周知するとともに、サステナビリティ推進委員会を設置し主体的に課題解決を行う体制を構築しておりますが、予期せぬ事案の発生により、当社グループの経営成績および財政状態に影響を及ぼす可能性があります。

3【経営者による財政状態、経営成績及びキャッシュ・フローの状況の分析】

(1) 経営成績等の状況の概要

経営成績の状況

当連結会計年度の世界経済は、米中貿易摩擦や英国のEU離脱問題、中東情勢の混迷などにより減速傾向が顕著になる中、第4四半期において新型コロナウイルス感染症が世界規模で拡大し、全世界的に急速に悪化しつつあります。

米国においては、良好な雇用環境や金融政策の転換により堅調な個人消費が維持されていたものの、新型コロナウイルス感染症が拡大した第4四半期には金融市場や雇用環境も大きく動揺し、経済は悪化局面に入りました。欧州においては、英国のEU離脱問題や中国経済減速による輸出低迷に加えて、新型コロナウイルス感染症拡大も加わり、経済は急速に悪化しつつあります。また、新型コロナウイルス感染症拡大の影響が最も早く表れた中国においては、生産停止など供給面が大きく落ち込んだ上に、人の移動制限など需要面の落ち込みも加わり、第4四半期において初のマイナス成長となりました。

わが国経済は、国内災害や消費増税の影響に加え、後半の全世界的な経済悪化の影響も受け、景気後退の兆しが顕著となりました。

このような環境のもと、当連結会計年度の当社グループの業績は、次のとおりとなりました。

TPPやEPAの発効に伴い国内販売が伸長した畜産事業や航空機本体および部品販売の伸長等により好調であった航空宇宙事業で増収となった一方、料金分離プラン導入による販売台数の減少に加えて、新型コロナウイルス感染症拡大の影響で来店者数がスローダウンしたモバイル事業や、原油価格下落により販売単価が下落したエネルギー事業などで減収となりました。仮想化やセキュリティ分野などのIT投資需要が堅調なICTソリューション事業などで増益となった一方、ペット関連取引や水産飼料取引等が苦戦した食糧事業や、製造業の投資抑制の影響を受けた工作機械・産業機械事業などで減益となりました。

収益は、前連結会計年度比20億47百万円（0.3%）減少の7,218億2百万円となり、売上総利益は、前連結会計年度比8億90百万円（0.8%）増加の1,109億4百万円となりました。営業活動に係る利益は、販売費及び一般管理費の増加などにより、前連結会計年度比19億97百万円（6.6%）減少の283億52百万円となりました。また、金融収支が若干悪化したこともあり、税引前利益は、前連結会計年度比22億33百万円（7.7%）減少の269億44百万円となり、親会社の所有者に帰属する当期利益は、前連結会計年度比22億6百万円（13.3%）減少の143億99百万円となりました。その結果、親会社の所有者に帰属する持分（自己資本）に対する親会社の所有者に帰属する当期利益率（ROE）は、11.2%となりました。

キャッシュ・フローの状況

当連結会計年度のキャッシュ・フローの状況については、営業活動によるキャッシュ・フローが242億59百万円の収入、投資活動によるキャッシュ・フローが102億15百万円の支出、財務活動によるキャッシュ・フローが115億90百万円の支出となりました。これらに、現金及び現金同等物に係る換算差額を調整した結果、当連結会計年度末の現金及び現金同等物の残高は911億5百万円となり、前連結会計年度末比21億64百万円の増加となりました。

（営業活動によるキャッシュ・フロー）

当連結会計年度における営業活動によるキャッシュ・フローは、営業収入の積上げ等により、242億59百万円の収入（前連結会計年度は246億98百万円の収入）となりました。

（投資活動によるキャッシュ・フロー）

当連結会計年度における投資活動によるキャッシュ・フローは、有形固定資産の取得や敷金の差入れ等により、102億15百万円の支出（前連結会計年度は65億75百万円の支出）となりました。

（財務活動によるキャッシュ・フロー）

当連結会計年度における財務活動によるキャッシュ・フローは、リース負債の返済や配当金の支払い等により、115億90百万円の支出（前連結会計年度は71億58百万円の支出）となりました。

生産、受注及び販売の実績

() 生産実績

生産は販売と概ね連動しているため、記載は省略しております。

() 受注実績

受注は販売と概ね連動しているため、記載は省略しております。

() 販売実績

「(1) 経営成績等の状況の概要」および「第5 経理の状況 1 連結財務諸表等 注記7 セグメント情報」に記載しております。

(2) 経営者の視点による経営成績等の状況に関する分析・検討内容

重要な会計上の見積り及び当該見積りに用いた仮定

連結財務諸表の作成にあたっては、決算日における資産・負債、偶発資産・偶発負債の開示および報告期間における収益・費用の金額を認識する際に、必要に応じて会計上の見積りおよび仮定を用いることが必要となります。この会計上の見積りや仮定は、決算日時点で入手可能な合理的な情報等に基づき設定しておりますが、不確実性を伴うため、その変動により将来の実績との間で差異が生じる可能性があります。

当社グループにおける重要な会計方針及び見積りについては、「第5 経理の状況 1 連結財務諸表等 注記2 作成の基礎」および「同 注記3 重要な会計方針」に記載しております。

なお、当連結会計年度末においては、金融商品の公正価値測定に際して参照する市場価格や測定に用いた観察不能インプットに新型コロナウイルス感染症拡大の影響が内包されているほか、非金融資産の減損判定においては、新型コロナウイルス感染症拡大を受け、一定のストレスをかけたうえで回収可能価額の見積りを行っております。

当連結会計年度の経営成績等の状況に関する認識及び分析・検討内容

当社グループの当連結会計年度の経営成績等は、次のとおりであります。

収益

収益は、食料セグメント、車両・航空セグメントで増収となったものの、電子・デバイスセグメント、鉄鋼・素材・プラントセグメントで減収となり、前連結会計年度比20億47百万円減少の7,218億2百万円となりました。

売上総利益

売上総利益は、電子・デバイスセグメントを中心に前連結会計年度比8億90百万円増加の1,109億4百万円となりました。

営業活動に係る利益

営業活動に係る利益は、販売費及び一般管理費の増加などにより、前連結会計年度比19億97百万円減少の283億52百万円となりました。

税引前利益

税引前利益は、営業活動に係る利益の減少に加え、金融収支が若干悪化したこともあり、前連結会計年度比22億33百万円減少の269億44百万円となりました。

親会社の所有者に帰属する当期利益

税引前利益から法人所得税費用87億10百万円を控除した結果、当期利益は182億33百万円となり、親会社の所有者に帰属する当期利益は、前連結会計年度比22億6百万円減少の143億99百万円となりました。

財政状態

当連結会計年度末の総資産は、前連結会計年度末比22億12百万円増加の5,516億71百万円となりました。

流動資産は、主に営業債権及びその他の債権の減少により、前連結会計年度比176億87百万円減少の4,267億56百万円となりました。非流動資産は、IFRS第16号「リース」（以下「IFRS第16号」という。）適用に伴う有形固定資産の増加や新規投資に伴うのれん、無形資産および持分法投資残高の増加があった一方、株式相場下落に伴うその他の投資の減少もあり、前連結会計年度末比198億99百万円増加の1,249億15百万円となりました。

負債については、IFRS第16号の適用によりリース負債が増加した一方、主に営業債務及びその他の債務の減少により、前連結会計年度末比52億63百万円減少の3,854億97百万円となりました。

資本のうち、親会社の所有者に帰属する持分（自己資本）については、円高・株安の影響によりその他の資本の構成要素が減少した一方、利益剰余金の積上げがあったことなどにより、前連結会計年度末比55億83百万円増加の1,308億29百万円となりました。

その結果、親会社所有者帰属持分比率（自己資本比率）は23.7%、ネット有利子負債資本倍率（ネットDER）は0.4倍となりました。

親会社の所有者に帰属する持分（自己資本）に対する親会社の所有者に帰属する当期利益率（ROE）

当連結会計年度の親会社の所有者に帰属する持分（自己資本）1,308億29百万円に対して、親会社の所有者に帰属する当期利益143億99百万円となったためROEは前連結会計年度末比2.6ポイント低下の11.2%となりました。

セグメントの業績は、次のとおりであります。

電子・デバイス

ICTソリューション事業は、製造業、流通業向けを中心としたサーバー、ストレージに加え、仮想化とセキュリティ分野におけるIT投資需要もあり、好調に推移しました。モバイル事業は、店舗運営の効率化や法人向けビジネスの増加等により、順調に推移しました。半導体・液晶製造装置事業は、中国での新型コロナウイルス感染症拡大による影響を受けました。

その結果、電子・デバイスセグメントの収益は前連結会計年度比110億14百万円減少の2,545億16百万円、営業活動に係る利益は4億30百万円増加の189億63百万円となりました。

食料

食糧事業は、食品大豆・米取引は引き続き好調であったものの、ペット関連取引や水産飼料取引等の不調により苦戦しました。食品事業は、消費者ニーズにマッチした原料調達および商品開発により農産加工品取引が堅調に推移しました。畜産事業は、世界的に需給バランスが不安定となり相場変動があったものの堅調に推移しました。

その結果、食料セグメントの収益は前連結会計年度比65億44百万円増加の2,514億3百万円、営業活動に係る利益は15億70百万円減少の23億81百万円となりました。

鉄鋼・素材・プラント

エネルギー事業は、前期は原油価格急落により苦戦を強いられましたが今期は回復し、国内取引を中心に順調に推移し、化学品事業も医薬品取引を中心に堅調に推移しました。一方、油井管事業は、原油価格低迷の影響を受けスローダウンの状況が続いています。また、工作機械・産業機械事業についても、主に中国、米国を中心とした海外取引が低迷し、プラントインフラ事業も中東向け取引の停止により減益となりました。

その結果、鉄鋼・素材・プラントセグメントの収益は前連結会計年度比95億78百万円減少の1,298億58百万円、営業活動に係る利益は6億18百万円減少の38億19百万円となりました。

車両・航空

航空宇宙事業は、主力である航空機部品取引が堅調に推移しました。車両・車載部品事業は、全般には堅調ながらも中東向け取引の停止により減益となりました。

その結果、車両・航空セグメントの収益は前連結会計年度比125億42百万円増加の746億5百万円、営業活動に係る利益は1億66百万円減少の23億83百万円となりました。

その他

収益は前連結会計年度比5億42百万円減少の114億18百万円、営業活動に係る利益は31百万円減少の8億19百万円となりました。

キャッシュ・フローの状況の分析・検討内容および資本の財源および資金の流動性についての分析 キャッシュ・フロー

当連結会計年度のキャッシュ・フローの状況の分析・検討内容は、「(1) 経営成績等の状況の概要 キャッシュ・フローの状況」に記載しております。

資金調達

当社グループは、6カ年の中期ビジョン「future 135」の中で掲げている「持続的な成長」を実現するために必要な、低コストで安定的な資金調達を基本方針として資金調達活動に取り組んでおります。

当社グループの資金調達については、メインバンク、地銀、生損保等の金融機関との良好な関係を背景とした間接金融をベースに、長期資金の調達手段の一つとして普通社債を発行し、資本市場からの調達も実施しております。当連結会計年度では、連結有利子負債に占める直接金融からの負債調達割合は10%となりました。

これらの円滑な資金調達を行うため、㈱日本格付研究所（JCR）、ならびに㈱格付投資情報センター（R&I）の2社から格付けを取得しており、当連結会計年度末の当社グループに対する格付け（長期）は、JCRがBBB+（見通しポジティブ）、R&IがBBB（見通しポジティブ）となっております。

加えて、手元流動性の確保を図るため、十分な規模の現金及び現金同等物を保有するほか、主要金融機関においてコミットメントラインを設定しております。

また、連結ベースでの効率的な資金調達を実施するために、国内主要関係会社の資金調度を親会社に集中したうえで、資金需要に応じて配分を行うキャッシュマネジメントシステムを導入しております。当連結会計年度末では、連結有利子負債に占める当社の有利子負債の割合は66%と、約7割の資金調度を親会社に集中しております。

このような資金調達活動の結果、当連結会計年度末におけるグロス有利子負債残高は1,433億94百万円で、前連結会計年度末と比べ38億90百万円増加いたしました。また、当連結会計年度末におけるネット有利子負債残高は518億7百万円となり、前連結会計年度末に比べ18億38百万円増加いたしました。その結果、ネット有利子負債資本倍率（ネットDER）は0.4倍と、健全な財務体質を維持しております。

また、当連結会計年度末の有利子負債残高に占める社債および長期借入金（1年以内に返済予定の社債および長期借入金を含む。）の比率は63%（当社では89%）であり、資金調達の状況は安定しております。

配当性向（総還元性向）

当社グループは、6カ年の中期ビジョン「future 135」の中で、安定した収益基盤の事業分野において持続的成長を実現するとともに、規模の拡大や付加価値の獲得のための事業投資により、連結当期利益の一段の伸長を目指しております。

このために、毎年持続的に創出される営業キャッシュ・フローおよび金融機関や資本市場から調達する財務キャッシュ・フローを重点分野への成長投資に充てるとともに、安定的かつ継続的に株主還元を実施し、資本の効率性にも目を配って参ります。

具体的には、過去平均して100～200億円程度の実績がある営業キャッシュ・フローを原資に成長投資を実行するとともに、株主還元については25～30%の配当性向（総還元性向）を実現することを目標にいたします。単年の営業キャッシュ・フローを超えるような多額の事業投資については、健全な財務体質による追加調達余力を活かして機動的に資金調達を実施し、連結当期利益250億円を目指して参ります。

なお、当連結会計年度における配当性向（総還元性向）は34.8%となりました。

4【経営上の重要な契約等】

特記事項はありません。

5【研究開発活動】

当連結会計年度における研究開発費の総額は881百万円であり、電子・デバイスセグメントにおけるシステムソリューションの開発やストレージ関連の新製品の開発、サイバー攻撃対策の研究等、様々な研究開発活動を行っております。

第3【設備の状況】

1【設備投資等の概要】

当連結会計年度における重要な設備投資はありません。

2【主要な設備の状況】

当社グループ（当社および連結子会社）における主要な設備は、次のとおりであります。

(1) 提出会社

2020年3月31日現在

事業所名 (所在地)	セグメント の名称	設備の内容	帳簿価額（百万円）					従業員数 (人)	摘要
			建物及び 構築物	機械、運搬 具及び工具 器具備品	土地 (面積 千㎡)	使用権資産	合計		
東京本社 (東京都港区)	全社	その他設備	326	46	- (-)	512	886	632 [23]	

(2) 国内子会社

2020年3月31日現在

会社名	事業所名 (所在地)	セグメント の名称	設備の内容	帳簿価額（百万円）					従業員数 (人)	摘要
				建物及び 構築物	機械、運搬 具及び工具 器具備品	土地 (面積 千㎡)	使用権資産	合計		
兼松コミュニ ケーションズ(株)	神田店 (東京都 千代田区) 他156店舗	電子・ デバイス	移動体通信 端末等販売 設備	1,833	269	192 (1)	7,302	9,596	1,571 [711]	
兼松アグリテッ ク(株)	久喜工場 (埼玉県 久喜市) 他1カ所	食料	飼肥料製造 設備	176	289	152 (25)	16	635	10 [-]	(注) 1
(株)兼松ケージ ーケイ	東京本社 (東京都 中央区)	鉄鋼・ 素材・ プラント	その他設備	150	59	- (-)	819	1,030	139 [5]	(注) 2
兼松ベトロ(株)	本陣通給油所 (愛知県 名古屋市中 村区) 他9カ所	鉄鋼・ 素材・ プラント	給油所設備	27	24	122 (2)	116	290	26 [88]	
兼松油槽(株)	小倉油槽所 (北九州市 小倉北区) 他2カ所	鉄鋼・ 素材・ プラント	オイル・L PGタン ク・太陽光 発電	194	616	2,534 (82)	-	3,345	16 [4]	

(3) 在外子会社

2020年3月31日現在

会社名	事業所名 (所在地)	セグメント の名称	設備の内容	帳簿価額（百万円）					従業員数 (人)	摘要
				建物及び 構築物	機械、運搬 具及び工具 器具備品	土地 (面積 千㎡)	使用権資産	合計		
Kanematsu USA Inc.	シカゴ本店 (Illinois, U.S.A.)	全社	その他設備	0	19	- (-)	103	122	37 [2]	

(注) 1. 子会社である(株)ケーターおよび平成飼料(株)に賃貸中であります。

2. 2019年10月に当該本社を東京都練馬区から東京都中央区へ移転しております。

3. 従業員数の[]は、臨時従業員数を外書きしております。

4. 当連結会計年度よりIFRS第16号「リース」を適用しており、使用権資産の帳簿価額を記載する等、内容の見直しを行っております。

3 【設備の新設、除却等の計画】

特記事項はありません。

第4【提出会社の状況】

1【株式等の状況】

(1)【株式の総数等】

【株式の総数】

種類	発行可能株式総数(株)
普通株式	200,000,000
計	200,000,000

【発行済株式】

種類	事業年度末現在発行数(株) (2020年3月31日)	提出日現在発行数(株) (2020年6月24日)	上場金融商品取引所名 又は登録認可金融商品 取引業協会名	内容
普通株式	84,500,202	84,500,202	東京証券取引所 市場第一部	単元株式数 100株
計	84,500,202	84,500,202	-	-

(2)【新株予約権等の状況】

【ストックオプション制度の内容】

該当事項はありません。

【ライツプランの内容】

該当事項はありません。

【その他の新株予約権等の状況】

該当事項はありません。

(3)【行使価額修正条項付新株予約権付社債券等の行使状況等】

該当事項はありません。

(4)【発行済株式総数、資本金等の推移】

年月日	発行済株式 総数増減数 (千株)	発行済株式 総数残高 (千株)	資本金増減額 (百万円)	資本金残高 (百万円)	資本準備金 増減額 (百万円)	資本準備金 残高 (百万円)
2017年10月1日(注)	338,000	84,500	-	27,781	-	26,887

(注) 2017年10月1日付で普通株式5株につき1株の割合で株式併合を行っております。

(5)【所有者別状況】

2020年3月31日現在

区分	株式の状況(1単元の株式数100株)							単元未満 株式の状況 (株)	
	政府及び地方 公共団体	金融機関	金融商品 取引業者	その他の 法人	外国法人等		個人その他		計
					個人以外	個人			
株主数(人)	-	45	39	293	209	22	15,565	16,173	-
所有株式数(単元)	-	336,173	7,664	48,604	293,729	246	157,823	844,239	76,302
所有株式数の割合 (%)	-	39.82	0.91	5.76	34.79	0.03	18.69	100.00	-

(注) 1. 自己株式259,527株は、「個人その他」に2,595単元および「単元未満株式の状況」に27株を含めて記載しております。

2. 「その他の法人」および「単元未満株式の状況」の欄には、証券保管振替機構名義の株式が、それぞれ26単元および60株含まれております。

(6)【大株主の状況】

2020年3月31日現在

氏名又は名称	住所	所有株式数 (千株)	発行済株式(自己 株式を除く。)の 総数に対する所有 株式数の割合(%)
日本トラスティ・サービス信託銀行(株)(信託口)	東京都中央区晴海一丁目8番11号	10,237	12.15
日本マスタートラスト信託銀行(株)(信託口)	東京都港区浜松町二丁目11番3号	5,761	6.83
MSIP CLIENT SECURITIES (常任代理人 モルガン・スタンレーMUF G証券 株)	25 CABOT SQUARE, CANARY WHARF, LONDON, UNITED KINGDOM (東京都千代田区大手町一丁目9番7号 大手町 フィナンシャルシティ サウスタワー)	2,553	3.03
東京海上日動火災保険(株)	東京都千代田区丸の内一丁目2番1号	2,322	2.75
SSBTC CLIENT OMNIBUS ACCOUNT (常任代理人 香港上海銀行東京支店 カストディ業 務部)	ONE LINCOLN STREET, BOSTON, MASSACHUSETTS, U.S.A. (東京都中央区日本橋三丁目11番1号)	2,194	2.60
GOVERNMENT OF NORWAY (常任代理人 シティバンク、エヌ・エイ東京支店)	BANKPLASSEN 2, 0107 OSLO 1 OSLO 0107, NORWAY (東京都新宿区新宿六丁目27番30号)	2,119	2.51
日本トラスティ・サービス信託銀行(株)(信託口9)	東京都中央区晴海一丁目8番11号	1,710	2.03
ジェービー モルガン チェース バンク 385151 (常任代理人 (株)みずほ銀行決済営業部)	25 BANK STREET, CANARY WHARF, LONDON, UNITED KINGDOM (東京都港区港南二丁目15番1号 品川インターシ ティA棟)	1,535	1.82
日本トラスティ・サービス信託銀行(株)(信託口5)	東京都中央区晴海一丁目8番11号	1,505	1.78
ザ バンク オブ ニューヨーク メロン 1400 44 (常任代理人 (株)みずほ銀行決済営業部)	240 GREENWICH STREET, NEW YORK, NEW YORK, U.S.A. (東京都港区港南二丁目15番1号 品川インターシ ティA棟)	1,422	1.68
計	-	31,363	37.23

(注) 1. 日本トラスティ・サービス信託銀行(株)(信託口、信託口9、信託口5)および日本マスタートラスト信託銀行(株)(信託口)の所有株式は、信託業務に係る株式であります。

2. 発行済株式総数から控除する自己株式には役員向け株式交付信託が保有する当社株式は含めておりません。

3. レオス・キャピタルワークス(株)から、2018年3月7日付で大量保有報告書(変更報告書)が公衆の縦覧に供されており、2018年2月28日現在で6,359千株を保有している旨が記載されておりますが、当社として議決権行使基準日における実質所有株式数の確認ができませんので、上記大株主の状況には含めておりません。なお、レオス・キャピタルワークス(株)の大量保有報告書(変更報告書)の内容は、次のとおりであります。

大量保有者 レオス・キャピタルワークス(株)
 住所 東京都千代田区丸の内一丁目11番1号
 保有株券等の数 株式 6,359千株
 株券等保有割合 7.53%

4. 三井住友DSアセットマネジメント(株)から、2020年3月19日付で大量保有報告書が公衆の縦覧に供されており、2020年3月13日現在で4,232千株を保有している旨が記載されておりますが、当社として議決権行使基準日における実質所有株式数の確認ができませんので、上記大株主の状況には含めておりません。

なお、三井住友DSアセットマネジメント(株)の大量保有報告書の内容は、次のとおりであります。

大量保有者 三井住友DSアセットマネジメント(株)
 住所 東京都港区愛宕二丁目5番1号 愛宕グリーンヒルズMORIタワー28階
 保有株券等の数 株式 4,232千株
 株券等保有割合 5.01%

5. 三井住友信託銀行(株)から、2020年3月19日付で大量保有報告書が公衆の縦覧に供されており、2020年3月13日現在で三井住友信託銀行(株)他2名の共同保有者が次のとおり当社株式を保有している旨が記載されておりますが、当社として議決権行使基準日における実質所有株式数の確認ができませんので、上記大株主の状況には含めておりません。

氏名又は名称	住所	保有株券等の数 (千株)	株券等保有割合 (%)
三井住友信託銀行(株)	東京都千代田区丸の内一丁目4番1号	662	0.78
三井住友トラスト・アセットマネジメント(株)	東京都港区芝公園一丁目1番1号	2,300	2.72
日興アセットマネジメント(株)	東京都港区赤坂九丁目7番1号	1,298	1.54
計	-	4,261	5.04

6. (株)三菱UFJフィナンシャル・グループから、2020年3月24日付で大量保有報告書(変更報告書)が公衆の縦覧に供されており、2020年3月16日現在で(株)三菱UFJ銀行他3名の共同保有者が次のとおり当社株式を保有している旨が記載されておりますが、(株)三菱UFJ銀行を除き、当社として議決権行使基準日における実質所有株式数の確認ができませんので、上記大株主の状況には含めておりません。

氏名又は名称	住所	保有株券等の数 (千株)	株券等保有割合 (%)
(株)三菱UFJ銀行	東京都千代田区丸の内二丁目7番1号	1,417	1.68
三菱UFJ信託銀行(株)	東京都千代田区丸の内一丁目4番5号	2,077	2.46
三菱UFJ国際投信(株)	東京都千代田区有楽町一丁目12番1号	471	0.56
エム・ユー投資顧問(株)	東京都千代田区神田駿河台二丁目3番11号	113	0.13
計	-	4,079	4.83

(7)【議決権の状況】
 【発行済株式】

2020年3月31日現在

区分	株式数(株)	議決権の数(個)	内容
無議決権株式	-	-	-
議決権制限株式(自己株式等)	-	-	-
議決権制限株式(その他)	-	-	-
完全議決権株式(自己株式等)	(自己保有株式) 普通株式 259,500	-	単元株式数100株
	(相互保有株式) 普通株式 100,000	-	
完全議決権株式(その他)	普通株式 84,064,400	840,644	同上
単元未満株式	普通株式 76,302	-	1単元(100株) 未満の株式
発行済株式総数	84,500,202	-	-
総株主の議決権	-	840,644	-

(注)「完全議決権株式(その他)」欄の普通株式には、証券保管振替機構名義の株式が2,600株(議決権26個)、役員向け株式交付信託が保有する当社株式が702,500株(議決権7,025個)含まれております。

【自己株式等】

2020年3月31日現在

所有者の氏名 又は名称	所有者の住所	自己名義所有 株式数(株)	他人名義所有 株式数(株)	所有株式数の 合計(株)	発行済株式総数 に対する所有株 株式数の割合(%)
(自己保有株式) 兼松(株)	神戸市中央区伊藤町 119番地	259,500	-	259,500	0.30
(相互保有株式) ホクシン(株)	大阪府岸和田市木材町 17番地2	100,000	-	100,000	0.11
計	-	359,500	-	359,500	0.42

(注)上記のほか、役員向け株式交付信託が保有する当社株式702,500株を連結財務諸表および財務諸表上、自己株式として処理しておりますが、上記の表には含めておりません。

(8) 【役員・従業員株式所有制度の内容】

当社は、2018年5月9日開催の取締役会および2018年6月22日開催の第124回定時株主総会において、当社の取締役（社外取締役を除く。以下も同様である。）を対象として、信託を用いた「業績連動型株式報酬制度」（以下「本制度」という。）を導入することを決議いたしました。

また、執行役員に対しても、当社取締役に対するものと同様の業績連動型株式報酬制度を導入いたしました。

本制度の概要

本制度は、取締役の報酬と当社の業績および株式価値との連動性をより明確にし、取締役が株価の変動による利益・リスクを株主の皆様と共有することで、中長期的な業績の向上と企業価値の増大に貢献する意識を高めることを目的としております。

本制度は、当社が金銭を拠出することにより設定する信託（以下「本信託」という。）が当社株式を取得し、当社が各取締役に付与するポイントの数に相当する数の当社株式を本信託を通じて各取締役に對して交付を行うという株式報酬制度であります。

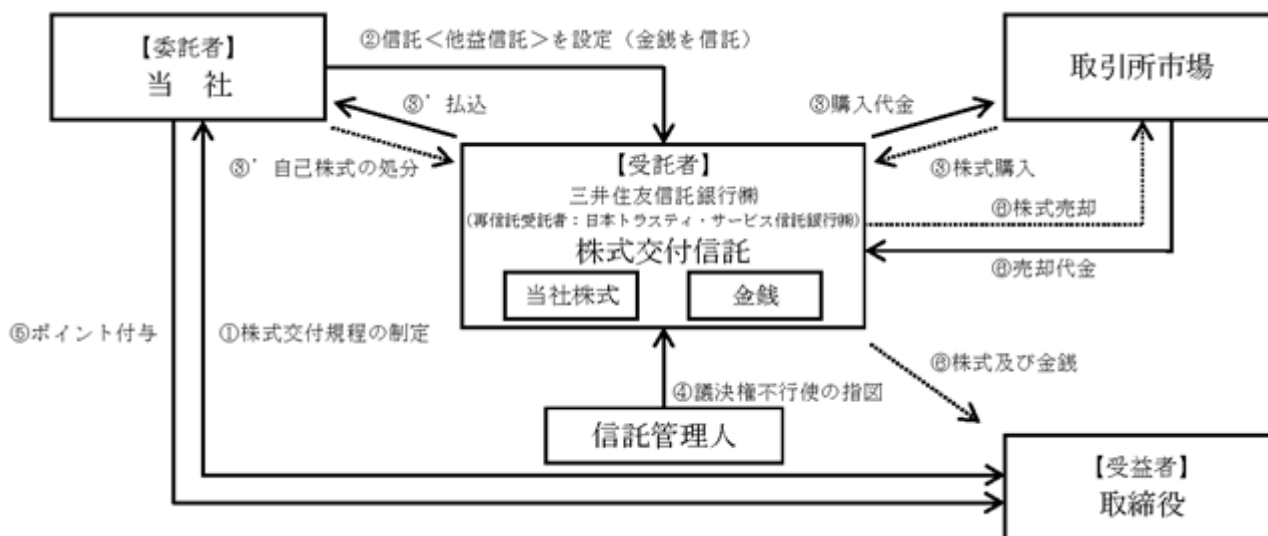

なお、当社は、当該信託期間中に本制度に基づき取締役に交付するために必要な当社株式の取得資金として、合計450百万円を上限とする金銭を当初の中期経営計画期間中に在任する取締役に対する報酬として拠出し、一定の要件を満たす取締役を受益者として本信託を設定いたします。本信託は、当社が信託した金銭を原資として、当社株式を、取引所市場（立会外取引を含む。）から取得する方法または当社からの自己株式の処分による方法により、取得いたします。

また、株式報酬の算定式は、「4 コーポレート・ガバナンスの状況等（4） 役員の報酬等（1） 役員の報酬等の額またはその算定方法の決定に関する方針の内容および決定方法」に記載のとおりであります。

本信託の概要

名称	株式交付信託
受託者	三井住友信託銀行株式会社 (再信託受託者：日本トラスティ・サービス信託銀行株式会社)
受益者	当社取締役のうち受益者要件を満たす者
信託管理人	株式会社青山総合会計事務所
議決権行使	信託の期間を通じて、本信託内の株式に係る議決権は行使いたしません
信託の種類	金銭信託以外の金銭の信託（他益信託）
信託契約日	2018年8月
信託の期間	2018年8月～2024年8月（予定）
信託の目的	株式交付規程に基づき当社株式を受益者へ交付すること

2【自己株式の取得等の状況】

【株式の種類等】 会社法第155条第7号に該当する普通株式の取得

(1)【株主総会決議による取得の状況】

該当事項はありません。

(2)【取締役会決議による取得の状況】

該当事項はありません。

(3)【株主総会決議又は取締役会決議に基づかないものの内容】

区分	株式数(株)	価額の総額(円)
当事業年度における取得自己株式	2,891	3,711,060
当期間における取得自己株式	10	10,250

(注) 当期間における取得自己株式には、2020年6月1日からこの有価証券報告書提出日までの単元未満株式の買取りによる株式は含まれておりません。

(4)【取得自己株式の処理状況及び保有状況】

区分	当事業年度		当期間	
	株式数(株)	処分価額の総額(円)	株式数(株)	処分価額の総額(円)
引き受ける者の募集を行った取得自己株式	-	-	-	-
消却の処分を行った取得自己株式	-	-	-	-
合併、株式交換、会社分割に係る移転を行った取得自己株式	-	-	-	-
その他 (単元未満株式の売渡請求による売渡し)	-	-	-	-
保有自己株式数	259,527	-	259,537	-

(注) 1. 当期間における処理自己株式数には、2020年6月1日からこの有価証券報告書提出日までの単元未満株式の売渡しによる株式は含まれておりません。

2. 当期間における保有自己株式数には、2020年6月1日からこの有価証券報告書提出日までの単元未満株式の買取りおよび売渡しによる株式は含まれておりません。

3. 処理自己株式数および保有自己株式数には、役員向け株式交付信託が保有する当社株式は含まれておりません。

3【配当政策】

当社は、株主に対する利益還元を経営の重要課題と認識しており、将来の成長投資のための適正な内部留保とのバランスを考慮しながら、業績に裏付けられた利益配分を行うことを基本と考えております。また、配当については、中期ビジョン「future 135」において、配当性向（総還元性向）25～30%を目処とし、安定的かつ継続的に実施することを目標に掲げております。

当社は、会社法第459条第1項に規定する剰余金の配当に関する事項については、取締役会での決議による旨を定款にて定めております。また、同様に中間配当および期末配当の基準日を、それぞれ毎年9月30日および3月31日とする旨を定款に定めており、取締役会の決議による年2回の配当を原則としております。

当事業年度の期末配当金については、1株当たり30円といたしました。既に中間期末において1株当たり30円の中間配当を実施しておりますので、年間配当金は1株当たり60円となり、この結果、当期利益（親会社の所有者に帰属）に基づく連結配当性向は34.8%となります。

内部留保資金については、財務体質の健全性を維持しつつ、成長のための投資などに活用して参ります。

なお、当事業年度における剰余金の配当は、次のとおりであります。

決議年月日	配当金の総額 (百万円)	1株当たり配当額 (円)
2019年10月31日 取締役会	2,527	30.00
2020年5月26日 取締役会	2,527	30.00

(注) 2019年10月31日取締役会決議による配当金の総額には、役員向け株式交付信託が保有する当社株式に対する配当金21百万円が含まれております。また、2020年5月26日取締役会決議による配当金の総額には、同配当金21百万円が含まれております。

4【コーポレート・ガバナンスの状況等】

(1)【コーポレート・ガバナンスの概要】

(1) コーポレート・ガバナンスに関する基本的な考え方

当社は、創業者自らが筆を取って宣言した創業主意「わが国の福利を増進するの分子を播種栽培す」のもと、「伝統的開拓者精神と積極的創意工夫」「会社の健全なる繁栄を通じて企業の社会的責任を果たすこと」「組織とルールに基づいた行動」を企業理念に掲げるとともに、兼松行動基準に則り、社会的に有用な商品・サービスを提供することを通じて、様々なステークホルダーに報いる企業活動を行い、持続可能な社会の実現に努めております。

このため、経営の透明性を高め、より公正性・効率性・健全性を追求すべく、コーポレート・ガバナンスの強化に努め、株主・顧客・取引先、従業員などのすべてのステークホルダーに評価され、企業価値を高めることを目的として、コーポレート・ガバナンス体制の充実を図っております。

(2) 企業統治の体制

企業統治の体制の概況

() 取締役会

・取締役会長を議長とし、取締役6名で構成されており、法令または定款に定める事項のほか、当社の経営方針その他重要事項を決定するとともに、取締役の職務の執行を監督しております。また、取締役6名のうち2名を社外取締役とすることにより、取締役会の適切な意思決定を図るとともに、業務執行に対する監督機能の一層の強化を図る体制といたしました。原則1ヵ月に1回の定例取締役会と、必要に応じて臨時取締役会を随時開催しております。なお、取締役の任期は、経営環境の変化に適切に対応するため1年としております。本報告提出日現在の取締役会の構成員は、次のとおりであります。

議長：代表取締役会長 下嶋 政幸

構成員：代表取締役社長 谷川 薫

取締役 宮部 佳也、蔦野 哲郎、田原 祐子（社外）、田中 一弘（社外）

() 指名委員会・報酬委員会

・当社は、取締役会の機能の独立性・客観性と説明責任を強化するため、取締役会の諮問機関として、取締役会の下に任意の指名委員会および報酬委員会を設置しております。本報告書提出日現在の各委員会の構成および役割は、次のとおりであります。

(指名委員会)

構成：代表取締役会長 下嶋 政幸（委員長）

取締役 田原 祐子（社外）、田中 一弘（社外）

役割：取締役の選任および解任に関する株主総会議案、またそれを決議するために必要な基本方針、規則および手続等について審議し、取締役会に対して答申を行う。

(報酬委員会)

構成：代表取締役社長 谷川 薫（委員長）

取締役 田原 祐子（社外）、田中 一弘（社外）

役割：取締役および執行役員の個人別の報酬等の内容に係る決定に関する方針、報酬等の内容、またそれを決議するために必要な基本方針、規則および手続等について審議し、取締役会に対して答申を行う。

() 経営会議

- ・経営の意思決定の迅速化および監督機能と業務執行機能を分離することによる職務責任の明確化を図るとともに、業務執行の機動性を高めるため、執行役員制度を導入しております。執行役員は、取締役会の決定のもと、取締役会の委任に基づき、担当職務を執行いたします。
- ・経営会議は、社長執行役員を議長とし、意思決定の迅速化と機動的経営の実現のため、取締役会長および社長を含む特定の執行役員で構成され、原則として毎月2回以上開催しております。取締役会決定の基本方針に基づき全社の全般的業務の執行に関する基本方針を定め、業務執行の指揮、指導にあっております。

なお、本報告書提出日現在の経営会議の構成員は、次のとおりであります。

議長：代表取締役社長 谷川 薫
 構成員：代表取締役会長 下嶋 政幸
 専務執行役員 宮部 佳也、本下 俊秀
 常務執行役員 菅 栄治
 上席執行役員 濱崎 雅幸、原田 雅弘、田中 一生、蔦野 哲郎
 執行役員 村松 陽一郎、橋本 徹、西村 浩一

() 案件審議会

- ・経営会議等に付議される重要案件を事前に審議するため、審査担当役員、主計・財務担当役員および企画担当役員で構成される案件審議会を原則として月に2回開催しております。

() 監査役会

- ・当社は、監査役会設置会社となっており、監査役・監査役会が独立の機関として、取締役の職務の執行を監査する体制としております。社外監査役2名を含む4名の監査役は、取締役および従業員から適宜業務執行についての報告を受けるとともに、取締役会および経営会議に出席しております。また、常勤監査役は、案件審議会、内部統制・コンプライアンス委員会、その他重要会議または委員会に出席し、取締役の職務執行を監査する体制としております。本報告書提出日現在の監査役会の構成員は、次のとおりであります。

議長：監査役 村尾 哲朗（常勤）
 構成員：監査役 平井 基壽（常勤）、宮地 主（社外）、倉橋 雄作（社外）

当社のコーポレート・ガバナンス体制の概要図（2020年6月24日現在）は、次のとおりであります。

【コーポレート・ガバナンス体制図】

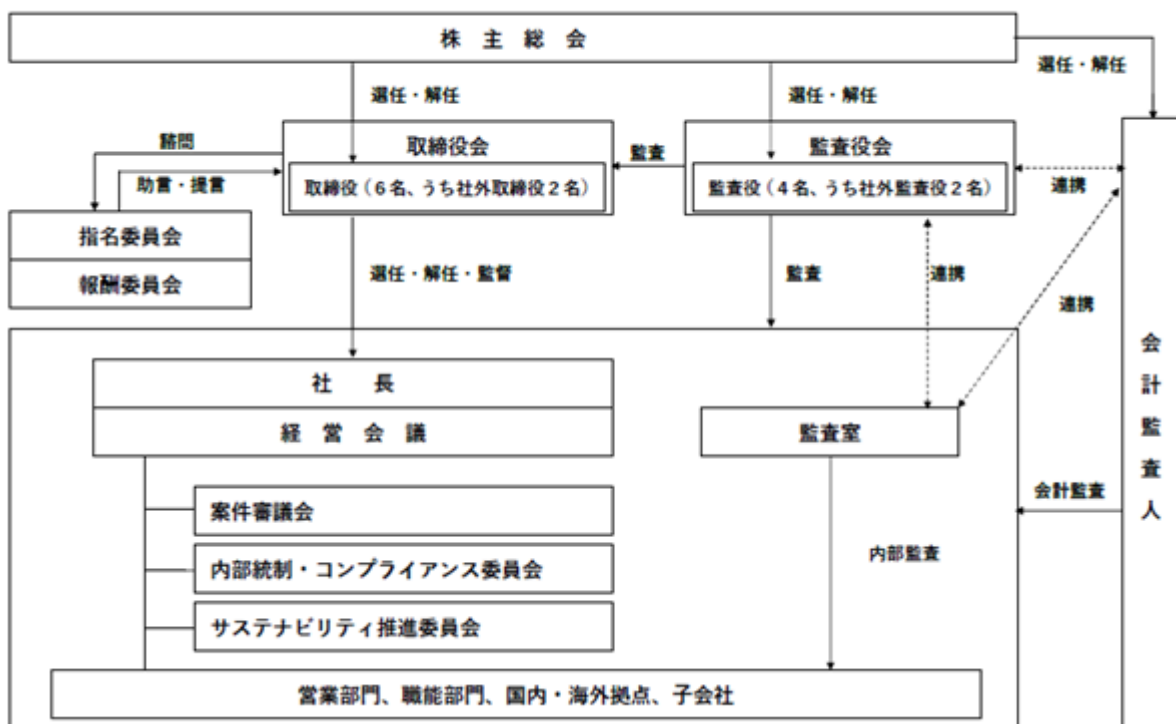

企業統治の体制を採用する理由

当社は、経営の透明性を高め、公正性・効率性・健全性を追求するため、監査役会設置会社を採用しております。監査役4名のうち2名を社外監査役としており、その知見・経験に基づいた客観的視点に立った提言・助言を通じ、外部からの経営監視・監督機能を十分に果たしております。また、取締役のうち複数名を独立性の高い社外取締役とすることにより、取締役会による経営監督の実効性と意思決定の透明性の強化・向上を図っております。

今後、一層のコーポレート・ガバナンス強化のため、法制度や当社の実状および会社規模を踏まえた望ましい体制を検討して参ります。

内部統制システム、リスク管理体制および子会社の業務の適正を確保するための体制整備の状況

当社グループに内在するリスクを総合的に評価し、業務の有効性・効率性・事業活動に係る法令等の遵守・資産の保全を追求するとともに財務報告の信頼性を確保するため、次のとおり、内部統制システムを構築しております。

- ・企業の法令遵守の重要性に鑑み、当社グループの内部統制システムの構築と推進のために内部統制・コンプライアンス委員会を設置し、社内コンプライアンス体制の強化を図っております。グループ会社も含めた規範となるコンプライアンスハンドブックを整備するとともに、良識ある行動倫理を徹底すべく、周知と教育研修の充実を図っております。また、ホットラインの設置により内部統制・コンプライアンス委員会または社外弁護士に直接報告・相談できる体制を整えております。
- ・当社ではコンプライアンス上の遵守事項のひとつに「反社会的勢力には毅然とした対応で臨み、一切の関係を持たない」ことを掲げております。反社会的勢力排除に向けて、警視庁管内特殊暴力防止対策連合会に所属し情報を共有することにより平素から連携を密にしております。また、反社会的勢力より不当な要求を受けた場合に備えて、人事総務部を全社対応・情報集約部署と位置付け、警察や弁護士等の外部機関と連携して対応する体制を整備しております。
- ・情報管理については、会計帳簿および貸借対照表ならびに会社の基本的権利義務に関する契約書および財産に関する証書、その他これに準ずる文書の保管、保存および廃棄に関する基準を定めております。また、会社の重要な資産としての情報安全管理、個人情報保護などコンプライアンスとしての情報安全管理を目的として、情報セキュリティ管理に関する規程を定め、その強化を図っております。
- ・業務上発生しうるリスクに対しては、職務権限規定に基づきそれぞれ職能の担当部署が、社内規程や施行細則、業務のしおりを策定、研修などを通じて周知徹底を図っております。また、必要に応じ社内横断的な委員会を設置し、リスクのコントロールを行っております。
当社グループのビジネスリスクに関する判断・決定については、職務権限規定に基づいた社内稟議体制を構築し、主要な投融資の実行・継続・撤退等については案件審議会で、各種リスクの見地から総合的な検討を行っております。
自然災害などの重大事態発生時の業務に関する危機リスクについては、規程およびマニュアルを策定し、適切な管理体制を構築しております。
- ・財務報告に係る内部統制については、金融商品取引法に定める内部統制報告制度に従って、当社グループの財務報告の適正性を確保するための体制を構築し、統制の整備・運用・評価・改善を行っております。

また、気候変動や深刻化する社会・環境問題に対して全社的な見地から課題解決を行うべく、従来のCSR委員会に代えて、サステナビリティ推進委員会を新設しており、社会貢献、環境保全などサステナビリティに関わる様々な事案に対して、主体的に課題解決を図っております。

(3) 企業グループとしての取組み

当社グループでは、年に2回およびその他随時、グループ企業のトップマネジメントが集まるグループ会社社長会を開催し、当社グループ全体の経営に関する情報を共有することで、コーポレート・ガバナンスの相互理解と共通認識の徹底を図っております。

(4) 適時開示に関する考え方

株主・投資家のみならず、従業員、お取引先、マスコミ等を含むすべてのステークホルダーに対し、経営に関する重要な会社情報を迅速、的確かつ公平に情報開示し、透明性を確保することが経営の責務であると認識しております。決定事項に関する情報、発生事実に関する情報、決算に関する情報など重要な会社情報については、金融商品取引所への登録のほか、自社ウェブサイト上などで適時開示を行っております。なお、未公表の重要事実に関する情報の取扱いについては、「重要事実の管理およびインサイダー取引規制に関する規程」に基づきグループ全体を通じたインサイダー取引の防止を図っております。

(5) 取締役の選任の決議要件

当社は、取締役の選任決議について議決権を行使することができる株主の議決権の3分の1以上を有する株主が出席し、その議決権の過半数をもって行う旨および累積投票によらない旨を定款に定めております。

(6) 剰余金の配当等の決定機関

当社は、剰余金の配当等会社法第459条第1項各号に定める事項について、法令に別段の定めがある場合を除き、株主総会の決議によらず取締役会の決議により定める旨を定款に定めております。これは、剰余金の配当等を取締役会の権限とすることにより、株主への機動的な利益還元を行うことを目的とするものであります。

(7) 取締役および監査役の実任免除

当社は、会社法第426条第1項の規定により、取締役会の決議によって同第423条第1項の取締役および監査役（取締役および監査役であった者を含む。）の損害賠償責任を法令の定める限度額の範囲内で免除することができる旨を定款に定めております。

これは、取締役および監査役が職務を執行するにあたり、その能力を十分に発揮して、期待される役割を果たしうる環境を整備することを目的とするものであります。

(8) 責任限定契約の内容の概要

当社は、会社法第427条第1項の規定に基づいて、取締役（業務執行取締役等であるものを除く。）および監査役との間で、同法第423条第1項の損害賠償責任を同法第425条第1項に定める額を限度とする契約を締結しております。

(9) 株主総会の特別決議要件

当社は、会社法第309条第2項に定める株主総会の決議について、議決権を行使することができる株主の議決権の3分の1以上を有する株主が出席し、その議決権の3分の2以上をもって行う旨を定款に定めております。これは株主総会における特別決議の定足数を緩和することにより、株主総会の円滑な運営を行うことを目的とするものであります。

(2) 【 役員の状況】

役員一覧

男性9名 女性1名 (役員のうち女性の比率10%)

役職名	氏名	生年月日	略歴	任期	所有株式数 (千株)
代表取締役 会長	下嶋 政幸	1951年 8月 6日	1974年 4月 兼松江商株式会社入社 I T統括室長、兼松米国会社取締役社長を 経て 2006年 6月 取締役、プラント部門担当 2009年 6月 常務取締役、鉄鋼部門、人事、総務、運輸 保険担当、大阪支社長 2010年 4月 代表取締役社長 2017年 6月 代表取締役会長 2019年 6月 代表取締役会長、監査室担当(現職)	(注) 3	26
代表取締役 社長	谷川 薫	1958年 9月 24日	1981年 4月 兼松江商株式会社入社 情報・産業電子部長、兼松コミュニケー ションズ株式会社取締役、当社企画部長を 経て 2013年 6月 取締役、電子・デバイス部門担当 2014年 6月 執行役員制度拡充に伴い取締役退任、常務 執行役員、電子・デバイス部門長 2015年 4月 常務執行役員、電子・デバイス部門長、 企画担当 2015年 6月 取締役、専務執行役員、電子・デバイス部 門長、企画担当 2017年 6月 代表取締役社長(現職)	(注) 3	25
取締役 専務執行役員 車両・航空部門長、 大阪支社長、名古屋支店長、 先進技術・事業連携担当	宮部 佳也	1959年 1月 21日	1983年 4月 兼松江商株式会社入社 電子機器部長を経て 2012年 6月 取締役、電子・I T部門副担当 2013年 4月 取締役、車両・航空部門担当 2014年 6月 執行役員制度拡充に伴い取締役退任、常務 執行役員、車両・航空部門長 2018年 6月 取締役、専務執行役員、車両・航空部門 長、大阪支社長、名古屋支店長、先進技 術・事業連携担当(現職)	(注) 3	13
取締役 上席執行役員 財務、主計、営業経理担当	蔦野 哲郎	1969年 4月 3日	1992年 4月 兼松株式会社入社 財務部長を経て 2017年 6月 取締役、執行役員、財務、主計、営業経理 担当、財務部長 2017年 9月 取締役、執行役員、財務、主計、営業経理 担当、財務部長、主計部長 2017年 10月 取締役、執行役員、財務、主計、営業経理 担当、主計部長 2018年 6月 取締役、上席執行役員、財務、主計、営業 経理担当、主計部長 2019年 4月 取締役、上席執行役員、財務、主計、営業 経理担当(現職)	(注) 3	9
取締役	田原 祐子	1959年 10月 9日	1991年 4月 マンパワー・ジャパン株式会社入社 1993年 8月 株式会社リック入社、電化住宅推進室長 1998年 7月 株式会社ベーシック代表取締役(現職) 2012年 6月 一般社団法人フレームワーク普及促進協会 代表理事(現職) 2018年 6月 サンヨーホームズ株式会社取締役(現職) 2019年 6月 当社取締役(現職) 2020年 4月 社会情報大学院大学先端教育研究所客員教 授(現職)	(注) 3	-

役職名	氏名	生年月日	略歴	任期	所有株式数 (千株)
取締役	田中 一弘	1966年8月31日	1990年4月 株式会社日本興業銀行入行 1999年4月 神戸大学大学院経営学研究科助教授 2003年4月 一橋大学大学院商学研究科助教授 2007年4月 同大学院商学研究科准教授 2010年4月 同大学院商学研究科教授 2018年4月 同大学院経営管理研究科教授(現職) 2019年1月 同大学院経営管理研究科長・商学部長 (現職) 2020年6月 当社取締役(現職)	(注)3	-
監査役 (常勤)	村尾 哲朗	1952年4月3日	1976年4月 兼松江商株式会社入社 2009年6月 取締役、プラント部門担当 2011年6月 常務取締役、機械・プラント部門、人事総務担当 2014年6月 取締役、専務執行役員、営業統括、人事総務、企画担当、大阪支社長、名古屋支店長 2015年6月 新東亜交易株式会社代表取締役社長 2018年6月 兼松サステック株式会社取締役 2019年6月 当社監査役(常勤)(現職)	(注)4	8
監査役 (常勤)	平井 基壽	1953年4月10日	1976年4月 兼松江商株式会社入社 2003年6月 兼松香港会社取締役社長 2004年6月 当社経理部長 2005年6月 兼松日産農林株式会社(現兼松サステック株式会社)常務取締役 2014年6月 同社専務取締役 2019年6月 同社顧問 2020年6月 当社監査役(常勤)(現職)	(注)5	3
監査役 (非常勤)	宮地 主	1946年4月3日	1970年4月 監査法人中央会計事務所入所 1985年8月 同監査法人社員就任 1989年8月 中央新光監査法人代表社員就任 1997年6月 中央監査法人理事および大阪事務所長就任 2000年5月 中央青山監査法人理事退任 2004年6月 同監査法人大阪事務所長退任 2007年7月 みずほ監査法人退職 2007年8月 宮地公認会計士事務所開業(現職) 2015年6月 当社監査役(現職)	(注)4	-
監査役 (非常勤)	倉橋 雄作	1980年10月29日	2007年12月 弁護士登録、中村・角田・松本法律事務所入所 2015年1月 同法律事務所パートナー(現職) 2019年6月 当社監査役(現職) 2020年6月 株式会社ユナイテッドアローズ社外取締役(監査等委員)(現職)	(注)4	-
計					86

- (注) 1. 取締役田原祐子氏および田中一弘氏は、社外取締役であります。
2. 監査役宮地主氏および倉橋雄作氏は、社外監査役であります。
3. 取締役の任期は2020年6月24日開催の定時株主総会の終結の時から1年間であります。
4. 監査役村尾哲朗氏、宮地主氏および倉橋雄作氏の任期は、2019年6月21日開催の定時株主総会の終結の時から4年間あります。
5. 監査役平井基壽氏の任期は、2020年6月24日開催の定時株主総会の終結の時から4年間あります。

(ご参考) 2020年6月24日現在の執行役員の陣容は、次のとおりであります。

執行役員名	氏名	担当
社長	谷川 薫	
専務執行役員	宮部 佳也	車両・航空部門長、大阪支社長、名古屋支店長、先進技術・事業連携担当
専務執行役員	本下 俊秀	審査、法務コンプライアンス担当
常務執行役員	菅 栄治	鉄鋼・素材・プラント部門長
上席執行役員	濱崎 雅幸	食糧部門長
上席執行役員	原田 雅弘	電子・デバイス部門長
上席執行役員	田中 一生	人事総務、運輸保険担当
上席執行役員	蔦野 哲郎	財務、主計、営業経理担当
執行役員	小泉 浩一	車両・航空副部門長
執行役員	城所 僚一	兼松米国会社社長
執行役員	岩田 修	鉄鋼・素材・プラント副部門長
執行役員	山科 裕司	兼松ドイツ会社社長、兼松欧州会社社長
執行役員	村松 陽一郎	企画、IT企画担当
執行役員	中嶋 潤	食糧副部門長、穀物飼料部長
執行役員	橋本 徹	畜産部門長、畜産第一部長、畜産第二部長
執行役員	西村 浩一	食品部門長

(注) 印の各氏は、取締役を兼務しております。

社外役員の状況

当社の社外取締役は2名、社外監査役は2名であります。

()社外取締役

- ・社外取締役田原祐子氏は、企業経営における豊富な経験と人材・組織コンサルティング経験で培われた高い見識を有していることから、経営の助言や業務執行に対する適切な監督を担っていただいております。同氏と当社間に特別な利害関係はなく、2019年6月21日に当社取締役就任以降、当社から独立した立場で取締役会の内外において的確な助言・提言を行うことにより、適正に社外取締役としての職責を果たしていることなどから、独立性を保っていると判断しております。なお、同氏は経営陣からの独立性を有しており、一般株主と利益相反が生じるおそれがないことから、2019年5月10日開催の取締役会において東京証券取引所の定める独立役員とすることを決議し、同取引所に届け出ております。
- ・社外取締役田中一弘氏は、経営学を専門とする大学教授としての企業経営に関する幅広い知識と高い見識を当社の経営に活かしていただくとともに、当社の経営を監督していただくため、2020年6月24日付けにて当社取締役に就任いたしました。同氏と当社間に特別な利害関係はなく、当社から独立した立場で取締役会の内外において的確な助言・提言を行うことにより、社外取締役として適正に職責を果たし、独立性を保てるものと考えております。なお、同氏は経営陣からの独立性を有しており、一般株主と利益相反が生じるおそれがないことから、2020年5月8日開催の取締役会において東京証券取引所の定める独立役員とすることを決議し、同取引所に届け出ております。

() 社外監査役

- ・社外監査役宮地主氏は、公認会計士としての豊富な経験・知見と高い見識に基づき、当社の監査を行っていただいております。同氏と当社に特別な利害関係はなく、2015年6月24日に当社監査役に就任以降、当社から独立した立場で取締役会の内外において的確な助言・提言を行うことにより、適正に社外監査役としての職責を果たしていることなどから、独立性を保っていると判断しております。なお、同氏は経営陣からの独立性を有しており、一般株主と利益相反が生じるおそれがないことから、2015年5月8日開催の取締役会において東京証券取引所の定める独立役員とすることを決議し、同取引所に届け出ております。
- ・社外監査役倉橋雄作氏は、弁護士としての専門的な知識・経験などを当社の監査に生かしていただくため2019年6月21日付けにて当社監査役に就任いたしました。同氏と当社に特別な利害関係はなく、当社から独立した立場で取締役会の内外において的確な助言・提言を行うことにより、適正に社外監査役としての職責を果たしていることなどから、独立性を保っていると判断しております。なお、同氏は経営陣からの独立性を有しており、一般株主と利益相反が生じるおそれがないことから、2019年5月10日開催の取締役会において東京証券取引所の定める独立役員とすることを決議し、同取引所に届け出ております。

() 社外取締役および社外監査役を選任するための独立性に関する基準または方針の内容

当社においては、社外取締役および社外監査役を選任するための独立性に関する基準または方針として明確に定めたものではありませんが、豊富な経験・知見と高い見識に基づき、当社から独立した立場で取締役会の内外において的確な助言・提言を行っていただける方を選任しております。

社外取締役又は社外監査役による監督又は監査と内部監査、監査役監査及び会計監査との相互連携並びに内部統制部門との関係

社外取締役および社外監査役は、内部監査計画およびその結果、監査役監査計画およびその結果、会計監査結果、ならびに金融商品取引法に基づく内部統制の評価結果について取締役会で報告を受けております。また、社外監査役は、内部監査部門および会計監査人と定期的に情報交換を行っており、連携強化に努めております。

(3)【監査の状況】

(1) 監査役監査の状況

本報告書提出日現在において監査役は4名であり、常勤監査役2名、社外監査役2名から構成されております。

常勤監査役村尾哲朗氏は、当社取締役をはじめ、長年にわたり企業経営の要職を歴任した経験があり、財務および会計に関する相当程度の知見を有しております。常勤監査役平井基壽氏は、当社グループの取締役をはじめ、長年にわたり企業経営の要職を歴任した経験があり、財務および会計に関する相当程度の知見を有しております。非常勤監査役宮地主氏は、公認会計士の資格を有しており、財務および会計に関する相当程度の知見を有しております。非常勤監査役倉橋雄作氏は、弁護士の資格を有しており、法律に関する相当程度の知見を有しております。

監査役監査については、監査役会で承認された監査方針および計画に基づき、各監査役がコンプライアンス対応、リスク管理を含む取締役の業務執行の監査を実施するとともに、会計監査人の監査結果の相当性についても監査を実施しております。

当社の監査役への報告に関する体制

- ・取締役および使用人は、監査役に対して、取締役が法令に違反する事実、会社に著しい損害を及ぼすおそれのある事実を発見したときには、これを速やかに報告するものとする。
- ・内部統制・コンプライアンス委員会を担当する取締役は、監査役に対して、当社グループのコンプライアンスに関する業務の状況について1ヵ月に1度以上、重要事項については都度、報告する。
- ・取締役および使用人は、監査役から業務執行に関する報告を求められた場合には、速やかに報告する。
- ・監査役は、監査役監査を実効的に行うため、取締役会のほか、経営会議、案件審議会、内部統制・コンプライアンス委員会、その他重要な会議または委員会に出席し、当社グループにおける経営上の重要事項について報告を受ける。また、出席しない場合には、監査役は付議事項について説明を受け、稟議書、報告書等の資料および議事録等を閲覧することができる。
- ・監査役へ報告を行った者に対して、当該報告をしたことを理由として解雇その他の不利な取扱いを行うことを当社グループにおいて禁止する。

その他当社の監査役の監査が実効的に行われることを確保するための体制

- ・監査役は、内部監査部門の実施する内部監査に関する年次計画について事前に説明を受け、必要があると認めるときは、意見を述べることができる。また、当社グループにおける内部監査の実施状況について適宜報告を受け、必要があると認めるときは、追加監査の実施、業務改善策の策定等に関する意見を述べるができる。
- ・監査役は、会計監査人の取締役からの独立性を確保し、会計監査人の監査計画について、事前に報告を受けるものとする。また、会計監査人の報酬および、会計監査人に依頼する非監査項目については、監査役の同意を要するものとする。
- ・監査役会は、代表取締役と定期的に会合をもち、代表取締役の経営方針を確かめるとともに、会社が対処すべき課題、会社を取り巻くリスクのほか、監査役監査の環境整備の状況、監査上の重要課題等について意見交換し、代表取締役との相互認識と信頼関係を深めるよう努めるものとする。
- ・監査役会は、定期的に当社グループの監査役等が、出席するグループ会社監査役連絡会を開催し、当社グループの監査役間における情報共有を図る。
- ・監査役がその職務の執行に必要な費用について前払いまたは償還の請求をしたときは、速やかに当該費用を処理する。

監査役会の開催頻度と出席状況

- ・ 監査役会は、取締役会開催に先立ち定期的に開催されるほか必要に応じて随時開催されます。
- ・ 当事業年度における個々の監査役の監査役会の出席状況は、次のとおりであります。

役職	氏名	開催回数	出席状況回数
常勤監査役	村尾 哲朗	10回	10回
常勤監査役	梨本 文彦	5回	5回
常勤監査役(社外)	小川 荘平	15回	15回
非常勤監査役(社外)	宮地 主	15回	14回
非常勤監査役(社外)	倉橋 雄作	10回	10回
非常勤監査役(社外)	山田 洋之助	5回	5回

- (注) 1. 監査役梨本文彦氏および山田洋之助氏は、2019年6月21日開催の第125回定時株主総会において退任されたため、監査役会の開催回数が他の監査役と異なります。
2. 監査役村尾哲朗氏および倉橋雄作氏は、2019年6月21日開催の第125回定時株主総会において選任されたため、監査役会の開催回数が他の監査役と異なります。

監査役会での主な検討事項

監査役会では主として、当該年度の監査方針および監査計画、個別監査結果の確認、監査室監査報告の確認、会計監査人の監査品質および監査実施状況等の評価ならびに報酬額の同意、これらを踏まえた監査報告の協議・決定等を行っております。

常勤監査役の活動等

常勤監査役は、取締役の業務執行の監査および会計監査人の監査結果の相当性の監査のため、取締役会その他の重要会議への出席のほか、決裁書類の査閲、取締役・執行役員・本店部長・国内外拠点長および主要な子会社の役員との面談、会計監査人および監査室との連携およびこれらとの定期的な会合による意見交換等を行っております。

(2) 内部監査の状況

内部監査については、監査室(提出日現在11名)が、当社および当社子会社を対象とした内部監査を実施し、会計記録の適正性を期するとともに、業務の有効性および効率性の向上を支援するため、改善および統制活動を評価、監視しております。

監査室は、監査役と定期的な会合をもち、監査計画の説明、実施状況の報告など緊密な連携を保ち、内部監査の実効性の確保を図っております。また、会計監査人とも相互に情報交換を行っております。

(3) 会計監査の状況

会計監査人

会計監査人は、監査役に対し監査計画の報告を行い、定期的に会計監査の実施状況や会社の業績、財政状態に影響を与える事項、課題についての意見交換を実施することで、情報の共有化を図っております。

当社は、会計監査人にPWCあらた有限責任監査法人を選任しており、継続監査期間、業務を執行した公認会計士の氏名、会計監査業務に係る補助者の構成は、次のとおりであります。

・継続監査期間

当社は、2007年3月期から継続してPWCあらた有限責任監査法人による監査を受けております。なお、当社は、少なくとも1969年3月期から2006年3月期まで継続して旧中央監査法人ならびに旧中央青山監査法人および旧みずぎ監査法人による監査を受けておりました。また、1968年3月期以前については調査が著しく困難であったため、継続監査期間はこの期間を超える可能性があります。

・業務を執行した公認会計士の氏名

指定有限責任社員 業務執行社員 好田 健祐
 指定有限責任社員 業務執行社員 矢野 貴詳
 指定有限責任社員 業務執行社員 新田 将貴

・会計監査業務に係る補助者の構成

公認会計士 1名 会計士試験合格者等 9名 その他 29名

() 監査法人の選定方針と理由

当社は、会計監査人の選定を独立性、品質管理、監査実施体制、監査報酬等を評価のうえ行う方針としております。また、監査役会は、会計監査人が会社法第340条第1項各号のいずれかに該当すると認められ、かつ改善の見込みがないと判断した場合、監査役全員の同意により会計監査人を解任いたします。また、監査役会は、会計監査人が職務を適切に遂行することが困難と認められる場合は、会計監査人の解任または不再任に関する議案を決定し、取締役会は、当該決定に基づき、当該議案を株主総会に提出いたします。

当社は、監査法人の選定方針を踏まえ、監査役会の定める会計監査人の評価基準に基づき監査役会が実施した評価、および会計監査人の解任または不再任の決定の方針を踏まえて総合的に検討した結果、会計監査人を再任しております。

() 監査役及び監査役会による監査法人の評価

監査役会は、会計監査人の評価基準を定め、会計監査人の独立性の確保、品質管理、監査実施体制、監査報酬、監査役等とのコミュニケーションについてそれぞれ評価項目を設定しております。監査役会は、これに則り、会計監査人や当社役員および使用人からの資料の確認およびこれらとの定期的な面談を行い、毎年会計監査人の評価をしております。

監査報酬の内容等

() 監査公認会計士等に対する報酬の内容

区分	前連結会計年度		当連結会計年度	
	監査証明業務に基づく報酬(百万円)	非監査業務に基づく報酬(百万円)	監査証明業務に基づく報酬(百万円)	非監査業務に基づく報酬(百万円)
当社	151	0	146	0
連結子会社	194	6	196	-
計	345	6	342	0

(注) 1. 前連結会計年度において、当社および連結子会社が監査公認会計士等に対して報酬を支払っている非監査業務の内容は、海外拠点の税務申告に伴う合意された手続業務等に係るものであります。

2. 当連結会計年度において、当社が監査公認会計士等に対して報酬を支払っている非監査業務の内容は、海外拠点の税務申告に伴う合意された手続業務等に係るものであります。

() 監査公認会計士等と同一のネットワーク(PricewaterhouseCoopers LLP等)に属する組織に対する報酬
 (()を除く)

区分	前連結会計年度		当連結会計年度	
	監査証明業務に基づく報酬(百万円)	非監査業務に基づく報酬(百万円)	監査証明業務に基づく報酬(百万円)	非監査業務に基づく報酬(百万円)
当社	-	-	0	8
連結子会社	111	37	112	40
計	111	37	113	48

(注) 1. 前連結会計年度において、連結子会社が監査公認会計士等と同一のネットワークに属する組織に対して報酬を支払っている非監査業務の内容は、会計・税務等に関するアドバイザー業務等でありま

す。
 2. 当連結会計年度において、当社および連結子会社が監査公認会計士等と同一のネットワークに属する組織に対して報酬を支払っている非監査業務の内容は、会計・税務等に関するアドバイザー業務等でありま

() その他の重要な監査証明業務に基づく報酬の内容

(前連結会計年度)

該当事項はありません。

(当連結会計年度)

該当事項はありません。

() 監査報酬の決定方針

当社の監査公認会計士等に対する監査報酬は、監査公認会計士等の提示する報酬額、監査計画の内容および監査時間の見積り等について、当社の規模、業態などを踏まえた検討を行い、監査役会の同意を取得のうえ、決定しております。

() 監査役会が会計監査人の報酬等に同意した理由

会計監査人に対する報酬等について、監査役会は、会計監査人の監査計画の内容、職務遂行状況および報酬見積りの算出根拠などが適切であるかどうかについて必要な検証を行い、会社法第399条第1項の同意を行っております。

(4) 【役員の報酬等】

(1) 役員の報酬等の額またはその算定方法の決定に関する方針の内容および決定方法

取締役および監査役の報酬については、株主総会決議により報酬総額の限度額を決定しております。取締役（社外取締役を除く。）の報酬は、月例報酬、業績連動報酬および業績連動型株式報酬により構成されており、月例報酬は、各取締役の役位に応じて、業績を勘案して決定しております。業績連動報酬および業績連動型株式報酬については、経営成績や経営環境を勘案のうえ、報酬等の額や算定方法の決定に関する方針を報酬委員会で審議のうえ、取締役会へ答申し、取締役会にて決定しております。また、監査役の報酬については、監査役会の協議により決定しております。

(2) 業績連動報酬と業績連動報酬以外の支給割合の決定方針

取締役（社外取締役を除く。）の業績連動報酬と業績連動報酬以外の支給割合の決定方針について、特段の定めはありません。

(3) 業績連動報酬に係る指標と当該指標を選択した理由

中期ビジョン「future 135」の達成と中長期的な企業価値の向上に向けたインセンティブとして機能するよう、当社では、業績連動報酬および業績連動型株式報酬に係る指標を親会社の所有者に帰属する当期利益に設定しています。

(4) 業績連動報酬の額の決定方法

業績連動報酬について

- ・業績連動報酬については、取締役の経営責任を明確にし、業績向上に対するインセンティブを一層高めるため、次の方法に基づき算定のうえ、支給額を確定しております。

() 総支給額

総支給額は第126期有価証券報告書に記載される親会社の所有者に帰属する当期利益に0.25%を乗じた金額（親会社の所有者に帰属する当期利益が50億円未満の場合は0円）または50,000千円のいずれか少ない金額といたします。

() 個別支給額

各取締役への個別支給額は上記()に基づき計算された総支給額を、役位ごとに定められたポイントに応じて按分した金額といたします。なお、役位ポイントおよび個別支給額の限度額は次のとおりであります。

役位	取締役会長 取締役社長	取締役 副社長	取締役 専務執行役員	取締役 常務執行役員	取締役 上席執行役員	取締役 執行役員
ポイント	1.0	0.74	0.59	0.53	0.45	0.37
個別支給額の 限度額（千円）	14,400	10,700	8,500	7,600	6,500	5,300

- ・上記の個別支給額に係る具体的算定フォーミュラを示すと次のとおりであります。

$$\text{個別支給額} = \text{総支給額} \times \text{役位ポイント} \div \text{対象となる取締役の役位ポイントの総和}$$

- ・社外取締役については、月例報酬のみを支給しており、業績連動報酬は支給しておりません。
- ・監査役の月例報酬については、監査役会にて決定しており、業績連動報酬は支給しておりません。

業績連動型株式報酬について

- 業績連動型株式報酬については、取締役の報酬と当社の業績および株式価値との連動性をより明確にし、取締役が株価の変動による利益・リスクを株主と共有することで、中長期的な業績の向上と企業価値の増大に貢献する意識を高めることを目的としたものであります。当社が金銭を拠出することにより設定する信託が当社株式を取得し、当社が次の算定式に基づき算出した各取締役に付与するポイントの数に相当する数の当社株式（1ポイントは当社株式1株とする。ただし、当社株式について、株式分割、株式併合、株式無償割当て等、1ポイントあたりの交付株式数の調整を行うことが公正であると認められる事象が生じた場合には、係る分割比率・併合比率等に応じた合理的な調整を行うものとする。）を、当該信託を通じて各取締役にに対して交付する、という株式報酬制度であります。

() 評価対象期間

評価対象期間とは、中期経営計画に定める期間（2018年4月1日から2024年3月末日までの期間）といたします。ただし、中期経営計画の目標が、当該中期経営計画の期間満了前に達成し、新たな中期経営計画を設定する場合には、終了した事業年度までの期間に評価対象期間を置き換えるものといたします。また、当該評価対象期間の期間内に、新たに取締役となった場合は、取締役となった月を含む事業年度から中期経営計画の最終年度までを評価対象期間として置き換えるものといたします。

() 株式報酬額

株式報酬額は、当該評価対象期間1年ごとに次の算式により算出（1円未満切り上げ）し、合計した額といたします。

$$\text{株式報酬額} = \text{業績連動型株式報酬額} (1) \times \text{対象となる取締役の役位ポイント} (2) \div \text{対象となる取締役の役位ポイントの総和}$$

- (1) 業績連動型株式報酬額は、親会社の所有者に帰属する当期利益に応じ、次の算式により算出される額といたします（1円未満切り上げ）。なお、親会社の所有者に帰属する当期利益の実績値は、当該評価対象期間最終年度の有価証券報告書に記載される親会社の所有者に帰属する当期利益の値といたします。また法人税法第34条第1項第3号イに定める「利益の状況を示す指標」は、「親会社の所有者に帰属する当期利益」といたします。

当期利益	50億円未満	50億円以上、 250億円未満	250億円以上、 300億円未満	300億円以上
業績連動型株式報酬額 (円)の算出式	0	親会社の所有者に 帰属する当期利益 × 0.18%	親会社の所有者に 帰属する当期利益 × 0.20%	6,000万

- (2) 対象となる取締役の役位ポイントは、当該評価対象期間中の各事業年度末時点の役位に応じた役位ポイントとし、次に記載のとおりであります。なお、取締役は、法人税法第34条第1項第3号に定める業務執行役員であります。

役位	取締役会長 取締役社長	取締役 副社長	取締役 専務執行役員	取締役 常務執行役員	取締役 上席執行役員	取締役 執行役員
ポイント	1.0	0.74	0.59	0.53	0.45	0.37

() 個別支給額の算定式

業績連動型株式報酬制度の個別支給額の算定式は次のとおりであります。

- [評価対象期間末日時点において取締役の地位にあった場合の算定式]
付与ポイント = 株式報酬額 ÷ 当該信託の保有する当社株式1株当たりの帳簿価格
- 評価対象期間の途中で死亡または退任した場合は、評価対象期間を、中期経営計画の始期から（当該評価対象期間の期間内に、新たに取締役となった場合は取締役となった月を含む事業年度から）死亡または退任日の直前に終了した事業年度までを評価対象期間として置き換えて算出されるポイントを付与いたします（小数点以下切り上げ）。
- 自己都合により任期途中で取締役を辞任する者（ただし、業務上の傷病等により取締役会にてやむを得ないと判断した場合を除く。）、当社に損害を与えたことに起因して取締役を解任されまたは辞任する者およびその他違法行為等、当社に対して不利益、不都合の所為があった者については、取締役会の決議により、それまでに付与されていたポイントの全部が失効し、以降ポイント付与は行わないものとし、当該取締役は失効したポイントに係る当該信託の受益権を取得しないものといたします。

() 1事業年度あたりの上限となる株式数(ポイント)

法人税法第34条第1項第3号イ(1)に定める1事業年度あたりの上限となる株式数(ポイント)は、次のとおりであります。

役位	取締役会長 取締役社長	取締役 副社長	取締役 専務執行役員	取締役 常務執行役員	取締役 上席執行役員	取締役 執行役員
上限となる株式数 (ポイント)	53,000	39,000	31,000	28,000	23,000	19,000

なお、当社が取締役に対して付与するポイントの総数は、中期経営計画の年数に140,000ポイントを乗じた数を上限とし、これを超える場合は、その範囲に収まるように、次の計算式により、各取締役に対する付与ポイントを調整するものといたします。

調整後の各取締役の付与ポイント = 調整前の当該取締役の付与ポイント(当該評価対象期間について算出される付与ポイント) × { (140,000 × 評価対象期間の年数) - 当該評価対象期間について当社株式または当社株式に代わる金銭の交付が行われることにより消滅済みのポイント } ÷ 調整前の当該取締役全員に対する付与ポイント(当該評価対象期間について算出される付与ポイント)の合計(小数点以下切り捨て)

() 業績連動型株式報酬の交付方法

各取締役に交付される株式数のうち、交付する当社株式の数に0.7を乗じた数(単元株数未満切り捨て)を控除した数の株式については、源泉所得税等の納税資金を当社が源泉徴収する目的で、当該信託内で売却換金したうえで、当社株式の交付に代えて当該株式の時価相当額の金銭の交付を行います。また、取締役が死亡した場合、当社株式の交付に代えて、当該取締役に付与されるべき数の株式の時価相当額の金銭を当該取締役の遺族に対して交付いたします。加えて、当社株式に対して公開買付け(当社が実施する場合を除く。以下「当社株式公開買付け」という。)が実施された場合で、当該信託の信託財産に属する当社株式について受託者が当社株式公開買付けに応募のうえ、当社株式の売却代金の決済がなされた場合には、当社株式の交付に代えて、当該取締役に付与されるべき数の株式の時価相当額の金銭を交付いたします。さらに、取締役が合理的な理由により当社が指定する証券会社に株式の振替口座を開設すること、または非居住者となり開設した株式の振替口座に株式の振替を行うことが困難な場合には、当社株式の交付に代えて、当該取締役に付与されるべき数の株式の時価相当額の金銭を交付いたします。

(5) 役員報酬等に関する株主総会の決議年月日と決議内容

- 株主総会決議による取締役の報酬額は年額3億円以内(うち社外取締役の報酬額は年額30百万円以内)、監査役の報酬額は年額84百万円以内であります。(2015年6月24日 第121回定時株主総会決議)
 - 業績連動型株式報酬は、2018年5月9日開催の取締役会において、当社の取締役(社外取締役を除く。)に対し、信託を用いた「業績連動型株式報酬(業績連動給与)」を導入することを決議し、2018年6月22日開催の第124回定時株主総会において、承認されております。
- また、執行役員に対しても、当社取締役に対するものと同様の業績連動型株式報酬制度を導入しております。

(6) 役員区分ごとの役員報酬等の総額、種類別の総額、対象役員数

役員区分	報酬等の総額 (百万円)	報酬等の種類別の総額(百万円)			対象となる 役員の員数 (人)
		基本報酬	株式報酬	賞与	
取締役 (社外取締役を除く)	238	176	25	36	5
監査役 (社外監査役を除く)	28	28	-	-	2
社外役員	69	69	-	-	8

- (注) 1. 上記には2019年6月21日開催の第125回定時株主総会終結の時をもって退任した取締役1名、監査役1名および社外役員3名を含んでおります。
2. 上記の株式報酬の金額は、業績連動型株式報酬に係る費用計上額として当事業年度に計上した金額(25百万円)であります。

(7) 業績連動報酬に係る指標の目標と実績

中期ビジョン「future 135」において、親会社の所有者に帰属する当期利益250億円を定量目標としており、当連結会計年度における業績見通しでは170億円としておりましたが、当連結会計年度における親会社の所有者に帰属する当期利益実績は143億99百万円となりました。その結果、業績連動報酬額および業績連動型株式報酬額は、それぞれ「(6) 役員区分ごとの役員報酬等の総額、種類別の総額、対象役員数」の表に記載のとおりとなります。

(8) 役員報酬等の額またはその算定方法の決定方針および決定方法の決定権限者と権限内容、裁量の範囲および手続きの概要

役員報酬等の額またはその算定方法の決定方針および決定方法については、株主総会決議による取締役の報酬額の限度額の中で取締役会において決定しております。社長、社外取締役で構成される報酬委員会は、取締役の個人別の報酬等の内容に係る決定に関する方針、報酬等の内容、またそれを決議するために必要な基本方針、規則および手続等について審議し、取締役会に対して答申を行っております。取締役会では、その答申に基づき、算定方法の決定方針や報酬額を決定しております。

(9) 取締役会および委員会等の活動内容

前連結会計年度における経営成績を勘案し、報酬委員会において報酬の決定方針および報酬額について審議のうえ、取締役会へ答申を行っております。報酬委員会の答申に基づき、2019年6月21日付の取締役会において、取締役の固定月例報酬および第126期業績連動報酬および第126期業績連動型株式報酬制度の算定方法を決議しております。

(5) 【株式の保有状況】

投資株式の区分の基準及び考え方

当社は、トレーディング収益やシナジーが伴わず、配当やキャピタルゲインのみを目的とする投資株式を純投資目的である投資株式と区分し、原則、純投資を行っておりません。事業の創出や取引・協業関係の構築・維持・強化による中長期的な収益の拡大を企図する投資株式を純投資目的以外の投資株式と区分しております。

保有方針及び保有の合理性を検証する方法並びに個別銘柄の保有の適否に関する取締役会等における検証の内容

純投資目的以外で上場株式を保有するにあたっては、投資先企業との取引関係の維持・拡大による中長期的な収益の拡大につながるかどうかなど、投資の必要性・目的・採算などからみた経済的合理性、他の出資者の評価・意図および出口戦略などについて検討を行ったうえで、投資の是非について総合的に判断しております。

このうち、関係会社を除く上場会社の株式については、社内規則に基づき、毎年、投資先ごとに保有目的などの定性面に加えて、関連する収益や受取配当金などのリターン等を定量的に評価し、当社の資本コストに見合った投資かどうか取締役会で検証しております。

取締役会の検証内容としては、次のとおりであります。

純投資目的以外の投資株式として保有するすべての上場株式について、中長期的な視点で企業価値向上につながることや当社の株式保有の意義が損なわれないかなどを精査した結果、経済合理性では関連する収益や受取配当金などのリターンが、原則として資本コストよりも上回っていることを確認しております。また、上記に加え保有意義についても確認し、継続して保有する銘柄については、投資先企業との取引関係の維持・拡大による中長期的な収益の拡大につながることを確認しております。

投資株式のうち保有目的が純投資目的以外の目的であるものの銘柄数および貸借対照表計上額の合計額

	銘柄数 (銘柄)	貸借対照表計上額の 合計額(百万円)
非上場株式	75	5,347
非上場株式以外の株式	27	10,978

(当事業年度において株式数が増加した銘柄)

	銘柄数 (銘柄)	株式数の増加に係る取得 価額の合計額(百万円)	株式数の増加の理由
非上場株式	2	2,346	関係会社からの移管 取引関係の維持・拡大
非上場株式以外の株式	3	9	取引先持株会による継続取得

(当事業年度において株式数が減少した銘柄)

	銘柄数 (銘柄)	株式数の減少に係る売却 価額の合計額(百万円)
非上場株式	2	75
非上場株式以外の株式	1	227

保有目的が純投資目的以外の目的である投資株式の保有区分、銘柄、株式数、貸借対照表計上額および保有目的

特定投資株式

銘柄	当事業年度	前事業年度	保有目的、定量的な保有効果 及び株式数が増加した理由	当社の株式の 保有の有無
	株式数(株)	株式数(株)		
	貸借対照表計上額 (百万円)	貸借対照表計上額 (百万円)		
東京海上ホールディングス(株)	575,420	575,420	保険・金融取引における取引関係の維持	有
	2,848	3,080		
丸大食品(株)	1,192,800	1,192,800	食料セグメントにおける取引関係の維持・拡大	有
	2,331	2,261		
(株)日清製粉グループ本社	910,041	910,041	食料セグメントにおける取引関係の維持・拡大	有
	1,639	2,237		
大王製紙(株)	752,000	752,000	鉄鋼・素材・プラントセグメントにおける取引関係の維持・拡大	有
	1,092	978		
(株)エフ・シー・シー	309,160	309,160	車両・航空セグメントにおける取引関係の維持・拡大	有
	488	742		
nmsホールディングス(株)	1,753,600	2,161,200	電子・デバイスセグメントにおける取引関係の維持・拡大	無
	392	1,009		
MS&ADインシュアランスグループホールディングス(株)	127,436	127,436	保険・金融取引における取引関係の維持	有
	385	424		
昭和産業(株)	116,780	116,780	食料セグメントにおける取引関係の維持・拡大	無
	374	352		
シンフォニアテクノロジー(株)	278,000	278,000	電子・デバイスセグメントにおける取引関係の維持・拡大	有
	266	373		
グローリー(株)	66,600	66,600	電子・デバイスセグメントにおける取引関係の維持・拡大	有
	165	177		
丸一鋼管(株)	48,952	48,952	鉄鋼・素材・プラントセグメントにおける取引関係の維持・拡大	有
	127	160		
日本高純度化学(株)	42,700	42,700	電子・デバイスセグメントにおける取引関係の維持・拡大	有
	102	100		
三井住友トラスト・ホールディングス(株)	32,500	32,500	金融取引における取引関係の維持	有
	101	135		
日本製鉄(株) (注)1	100,000	100,000	鉄鋼・素材・プラントセグメントにおける取引関係の維持・拡大	無
	92	197		
中部飼料(株)	56,481	56,481	食料セグメントにおける取引関係の維持・拡大	無
	81	65		

銘柄	当事業年度	前事業年度	保有目的、定量的な保有効果 及び株式数が増加した理由	当社の株式の 保有の有無
	株式数(株)	株式数(株)		
	貸借対照表計上額 (百万円)	貸借対照表計上額 (百万円)		
(株)みずほフィナン シャルグループ	584,160	584,160	金融取引における関係の維持	有
	72	101		
日鉄鉱業(株)	15,000	15,000	鉄鋼・素材・プラントセグメントにお ける取引関係の維持・拡大	有
	63	67		
合同製鐵(株)	30,000	30,000	鉄鋼・素材・プラントセグメントにお ける取引関係の維持・拡大	無
	63	51		
江崎グリコ(株)	11,538	11,109	食料セグメントにおける取引関係の維 持・拡大 取引先持株会による継続取得	無
	52	63		
フジ日本精糖(株)	100,000	100,000	食料セグメントにおける取引関係の維 持・拡大	有
	50	60		
日和産業(株)	150,000	150,000	食料セグメントにおける取引関係の維 持・拡大	有
	34	40		
フィード・ワン(株)	212,080	212,080	食料セグメントにおける取引関係の維 持・拡大	有
	32	37		
SOLUTION ADVANCED TECHNOLOGY CO., LTD.	81,684	81,684	電子・デバイスセグメントにおける取引 関係の維持・拡大	無
	31	38		
アルプスアルパイン (株)	30,000	30,000	電子・デバイスセグメントにおける取引 関係の維持・拡大	無
	31	66		
エア・ウォーター(株)	20,483	16,590	食料セグメントにおける取引関係の維 持・拡大 取引先持株会による継続取得	無
	30	27		
(株)アルプス物流	22,000	22,000	電子・デバイスセグメントにおける取引 関係の維持・拡大	無
	14	17		
スタンレー電気(株)	5,431	5,142	電子・デバイスセグメントにおける取引 関係の維持・拡大 取引先持株会による継続取得	無
	11	15		

(注) 1. 新日鐵住金(株)は、2019年4月1日付で商号を日本製鉄(株)に変更いたしました。

2. 当社は、特定投資株式における定量的な保有効果の記載が困難であるため、保有の合理性を検証した方法について記載いたします。当社は、毎期、個別の政策保有株式について政策保有の意義を検証しており、取締役会の検証の結果、現状保有する政策保有株式はいずれも保有方針に沿った目的で保有していることを確認しております。

第5【経理の状況】

1．連結財務諸表及び財務諸表の作成方法について

(1) 当社の連結財務諸表は、「連結財務諸表の用語、様式及び作成方法に関する規則」（昭和51年大蔵省令第28号）第93条の規定により、国際会計基準（以下「IFRS」という。）に基づいて作成しております。

(2) 当社の財務諸表は、「財務諸表等の用語、様式及び作成方法に関する規則」（昭和38年大蔵省令第59号。以下「財務諸表等規則」という。）に基づいて作成しております。

また、当社は、特例財務諸表提出会社に該当し、財務諸表等規則第127条の規定により財務諸表を作成しております。

2．監査証明について

当社は、金融商品取引法第193条の2第1項の規定に基づき、連結会計年度（2019年4月1日から2020年3月31日まで）の連結財務諸表および事業年度（2019年4月1日から2020年3月31日まで）の財務諸表について、PwCあらた有限責任監査法人による監査を受けております。

3．連結財務諸表の適正性を確保するための特段の取組みおよびIFRSに基づいて連結財務諸表等を適正に作成することができる体制の整備について

当社は、連結財務諸表等の適正性を確保するための特段の取組みおよびIFRSに基づいて連結財務諸表等を適正に作成することができる体制の整備を行っております。具体的には、次のとおりであります。

(1) 会計基準等の内容を適切に把握し、また会計基準等の変更等についての的確に対応できる体制を整備するため、公益財団法人財務会計基準機構および日本貿易会経理委員会へ加入し、適宜会計基準および開示に係る情報の入手や情報交換、意見発信等を行っております。また、同機構および当社監査人等が行う、会計基準および開示に関する研修へ参加しております。

(2) IFRSの適用については、国際会計基準審議会が公表するプレスリリースや基準書を随時入手し、最新の基準の把握および影響の分析を行っております。また、IFRSに基づく適正な連結財務諸表等を作成するために、IFRSに準拠したグループ会計方針を作成し、これに基づき会計処理を行っております。

1【連結財務諸表等】

(1)【連結財務諸表】

【連結財政状態計算書】

(単位：百万円)

	注記 番号	前連結会計年度末 (2019年3月31日)	当連結会計年度末 (2020年3月31日)
資産			
流動資産			
現金及び現金同等物	27	88,941	91,105
営業債権及びその他の債権	8	227,300	204,920
棚卸資産	9	96,232	100,766
その他の金融資産	30	3,546	5,383
その他の流動資産	14	28,420	24,580
流動資産合計		444,443	426,756
非流動資産			
有形固定資産	2,10	22,090	40,756
のれん	11	8,810	10,304
無形資産	11	23,051	23,382
持分法で会計処理されている投資	12	6,867	7,506
営業債権及びその他の債権	8	1,449	1,428
その他の投資	13	32,416	28,279
その他の金融資産	30	4,216	7,370
繰延税金資産	29	2,609	2,761
その他の非流動資産	14	3,504	3,126
非流動資産合計		105,016	124,915
資産合計		549,459	551,671

(単位：百万円)

	注記 番号	前連結会計年度末 (2019年3月31日)	当連結会計年度末 (2020年3月31日)
負債及び資本			
負債			
流動負債			
営業債務及びその他の債務	15	196,054	172,922
社債及び借入金	16	74,316	68,164
リース負債	2,31	370	6,303
その他の金融負債	30	5,722	4,614
未払法人税等		3,469	3,393
引当金	17	189	30
その他の流動負債	18	32,321	29,073
流動負債合計		312,443	284,503
非流動負債			
社債及び借入金	16	65,188	75,229
リース負債	2,31	670	11,251
その他の金融負債	30	1,966	2,063
退職給付に係る負債	28	6,555	6,779
引当金	17	1,368	1,914
繰延税金負債	29	1,362	2,385
その他の非流動負債	18	1,205	1,369
非流動負債合計		78,317	100,994
負債合計		390,760	385,497
資本			
資本金	19	27,781	27,781
資本剰余金	19	26,882	26,957
利益剰余金	19	60,748	69,540
自己株式	19	1,318	1,309
その他の資本の構成要素	26		
在外営業活動体の換算差額		1,865	930
その他の包括利益を通じて 公正価値で測定する金融資産		9,580	6,816
キャッシュ・フロー・ヘッジ		293	113
その他の資本の構成要素合計		11,153	7,860
親会社の所有者に帰属する持分合計		125,246	130,829
非支配持分		33,451	35,344
資本合計		158,698	166,174
負債及び資本合計		549,459	551,671

【連結損益計算書及び連結包括利益計算書】

【連結損益計算書】

(単位：百万円)

	注記 番号	前連結会計年度 (自2018年4月1日 至2019年3月31日)	当連結会計年度 (自2019年4月1日 至2020年3月31日)
収益	6,7	723,849	721,802
原価		613,834	610,897
売上総利益		110,014	110,904
販売費及び一般管理費	20	80,393	82,716
その他の収益・費用			
固定資産除売却損益	21	238	118
固定資産減損損失	22	111	551
その他の収益	23	2,669	1,958
その他の費用		1,592	1,123
その他の収益・費用合計		727	165
営業活動に係る利益	7	30,349	28,352
金融収益			
受取利息	24	371	271
受取配当金	24	1,189	1,143
金融収益合計		1,561	1,415
金融費用			
支払利息	24	2,662	2,761
その他の金融費用	24,30	434	452
金融費用合計		3,096	3,214
持分法による投資損益	12	363	389
税引前利益		29,177	26,944
法人所得税費用	29	8,728	8,710
当期利益		20,449	18,233
当期利益の帰属：			
親会社の所有者		16,605	14,399
非支配持分		3,844	3,834
計		20,449	18,233
親会社の所有者に帰属する1株当たり当期利益			
基本的1株当たり当期利益(円)	25	198.22	172.43
希薄化後1株当たり当期利益(円)	25	198.15	172.28

【連結包括利益計算書】

(単位：百万円)

	注記 番号	前連結会計年度 (自2018年4月1日 至2019年3月31日)	当連結会計年度 (自2019年4月1日 至2020年3月31日)
当期利益		20,449	18,233
その他の包括利益			
純損益に振り替えられることのない項目			
その他の包括利益を通じて公正価値で測定する金融資産	26	3,031	2,939
確定給付制度の再測定	26	199	24
持分法適用会社におけるその他の包括利益に対する持分	26	23	8
純損益に振り替えられることのない項目合計		2,855	2,972
純損益にその後に振り替えられる可能性のある項目			
在外営業活動体の換算差額	26	948	1,105
キャッシュ・フロー・ヘッジ	26,30	584	403
持分法適用会社におけるその他の包括利益に対する持分	26	19	27
純損益にその後に振り替えられる可能性のある項目合計		1,514	729
税引後当期その他の包括利益		1,341	3,702
当期包括利益		19,108	14,531
当期包括利益の帰属：			
親会社の所有者		15,003	10,927
非支配持分		4,104	3,604
計		19,108	14,531

【連結持分変動計算書】

(単位：百万円)

	注記 番号	親会社の所有者に帰属する持分					
		資本金	資本剰余金	利益剰余金	自己株式	その他の資本の構成要素	
						在外営業活動体 の換算差額	その他の包括利 益を通じて公正 価値で測定する 金融資産
2018年4月1日残高		27,781	26,810	48,559	193	1,275	12,684
会計方針の変更による 累積的影響額				61			
会計方針の変更を反映した 期首残高		27,781	26,810	48,498	193	1,275	12,684
当期利益 その他の包括利益				16,605		589	2,940
当期包括利益		-	-	16,605	-	589	2,940
配当金 非支配持分株主に対する 配当金 自己株式の取得 自己株式の処分 非支配持分株主との 資本取引 株式報酬取引	19 36			4,655	1,128 4		
所有者との取引額合計		-	72	4,655	1,124	-	-
その他の資本の構成要素 から利益剰余金への振替	26			300			163
2019年3月31日残高		27,781	26,882	60,748	1,318	1,865	9,580
会計方針の変更による 累積的影響額							
会計方針の変更を反映した 期首残高		27,781	26,882	60,748	1,318	1,865	9,580
当期利益 その他の包括利益				14,399		935	2,926
当期包括利益		-	-	14,399	-	935	2,926
配当金 非支配持分株主に対する 配当金 自己株式の取得 自己株式の処分 非支配持分株主との 資本取引 株式報酬取引	19 36			5,428	5 14		
所有者との取引額合計		-	74	5,428	8	-	-
その他の資本の構成要素 から利益剰余金への振替	26			179			162
2020年3月31日残高		27,781	26,957	69,540	1,309	930	6,816

(単位：百万円)

	注記 番号	親会社の所有者に帰属する持分				非支配持分	資本合計
		その他の資本の構成要素			親会社の所有者 に帰属する持分 合計		
		キャッシュ・ フロー・ヘッジ	確定給付制度の 再測定	その他の資本の 構成要素計			
2018年4月1日残高		905	-	13,055	116,012	31,037	147,050
会計方針の変更による 累積的影響額				-	61		61
会計方針の変更を反映した 期首残高		905	-	13,055	115,951	31,037	146,989
当期利益				-	16,605	3,844	20,449
その他の包括利益		612	137	1,601	1,601	260	1,341
当期包括利益		612	137	1,601	15,003	4,104	19,108
配当金	19			-	4,655		4,655
非支配持分株主に対する 配当金				-	-	1,689	1,689
自己株式の取得				-	1,128		1,128
自己株式の処分				-	12		12
非支配持分株主との 資本取引				-	0	0	1
株式報酬取引	36			-	64		64
所有者との取引額合計		-	-	-	5,708	1,690	7,398
その他の資本の構成要素 から利益剰余金への振替	26		137	300	-		-
2019年3月31日残高		293	-	11,153	125,246	33,451	158,698
会計方針の変更による 累積的影響額				-	-		-
会計方針の変更を反映した 期首残高		293	-	11,153	125,246	33,451	158,698
当期利益				-	14,399	3,834	18,233
その他の包括利益		406	17	3,472	3,472	229	3,702
当期包括利益		406	17	3,472	10,927	3,604	14,531
配当金	19			-	5,428		5,428
非支配持分株主に対する 配当金				-	-	1,891	1,891
自己株式の取得				-	5		5
自己株式の処分				-	14		14
非支配持分株主との 資本取引				-	31	179	211
株式報酬取引	36			-	42		42
所有者との取引額合計		-	-	-	5,344	1,711	7,056
その他の資本の構成要素 から利益剰余金への振替	26		17	179	-		-
2020年3月31日残高		113	-	7,860	130,829	35,344	166,174

【連結キャッシュ・フロー計算書】

(単位：百万円)

	注記 番号	前連結会計年度 (自2018年4月1日 至2019年3月31日)	当連結会計年度 (自2019年4月1日 至2020年3月31日)
営業活動によるキャッシュ・フロー			
当期利益		20,449	18,233
減価償却費及び償却費		3,274	9,176
固定資産減損損失		111	551
金融収益及び金融費用		1,535	1,798
持分法による投資損益（は益）		363	389
固定資産除売却損益（は益）		238	118
法人所得税費用		8,728	8,710
営業債権及びその他の債権の増減（は増加）		6,295	23,422
棚卸資産の増減（は増加）		1,132	1,391
営業債務及びその他の債務の増減（は減少）		2,067	23,184
退職給付に係る負債の増減（は減少）		285	393
その他	6	7,632	5,184
小計		31,826	32,254
利息の受取額		375	200
配当金の受取額		1,579	1,188
利息の支払額		2,639	2,731
法人所得税の支払額		6,442	6,651
営業活動によるキャッシュ・フロー		24,698	24,259
投資活動によるキャッシュ・フロー			
有形固定資産の取得による支出		3,128	6,725
有形固定資産の売却による収入		443	1,159
無形資産の取得による支出		419	1,044
その他の投資の取得による支出		3,109	1,452
その他の投資の売却による収入		1,490	436
その他の金融資産の取得による支出		0	-
その他の金融資産の売却による収入		15	-
子会社の取得による収支（は支出）	5,27	1,729	835
事業譲受による支出	27	-	380
貸付けによる支出		62	240
貸付金の回収による収入		296	292
敷金の差入れによる支出	2	130	1,640
その他		239	213
投資活動によるキャッシュ・フロー		6,575	10,215
財務活動によるキャッシュ・フロー			
短期借入金（3ヵ月以内）の増減額	27	5,708	3,972
短期借入金（3ヵ月超）による収入	27	-	2,009
短期借入金（3ヵ月超）の返済による支出	27	-	3,355
長期借入れによる収入	27	13,871	24,756
長期借入金の返済による支出	27	14,035	26,064
社債の償還による支出	27	5,000	-
配当金の支払額		4,643	5,414
自己株式の取得による支出		1,130	5
非支配持分株主からの払込みによる収入		-	90
非支配持分株主に対する配当金の支払額		1,709	1,791
リース負債の返済による支出	2,27	214	5,798
その他	27	6	11
財務活動によるキャッシュ・フロー		7,158	11,590
現金及び現金同等物の増減額（は減少）		10,964	2,453
現金及び現金同等物の期首残高		77,731	88,941
現金及び現金同等物に係る換算差額		245	290
現金及び現金同等物の期末残高	27	88,941	91,105

【連結財務諸表注記】

1 報告企業

兼松株式会社（以下「当社」という。）は日本に所在する企業であります。その登記されている本社および主要な事業所の住所はホームページ（<https://www.kanematsu.co.jp>）で開示しております。当社の連結財務諸表は2020年3月31日を期末日とし、当社および子会社（以下「当連結グループ」という。）、ならびに当連結グループの関連会社および共同支配企業に対する持分により構成されております。当連結グループは総合商社として、国内外のネットワークと各種分野で培ってきた専門性と、商取引、情報収集、市場開拓、事業開発、組成・リスクマネジメント、物流など商社機能を有機的に結合して、多種多様な商品、サービスを提供しております。報告セグメントごとの事業展開については、「注記7 セグメント情報」に記載しております。

2 作成の基礎

(1) IFRSに準拠している旨の記載

当社は、「連結財務諸表の用語、様式及び作成方法に関する規則」（昭和51年大蔵省令第28号）第1条の2に掲げる「指定国際会計基準特定会社」の要件をすべて満たすことから、同第93条の規定により、当社の連結財務諸表はIFRSに準拠して作成しております。

連結財務諸表は、2020年6月24日に取締役会によって承認されております。

(2) 測定的基础

連結財務諸表は、連結財政状態計算書における次の重要な項目を除き、取得原価を基礎として作成しております。

- ・純損益を通じて公正価値で測定する金融資産および金融負債は公正価値で測定しております。
- ・その他の包括利益を通じて公正価値で測定する金融資産は公正価値で測定しております。
- ・確定給付制度に係る資産または負債は確定給付制度債務の現在価値から制度資産の公正価値を控除して測定しております。
- ・非金融資産を減損する場合は、使用価値または公正価値で測定しております。

(3) 機能通貨および表示通貨

連結財務諸表は、当社の機能通貨である日本円で表示しております。日本円で表示しているすべての財務情報は百万円未満を切り捨てております。

(4) 見積りおよび判断の利用

IFRSに準拠した連結財務諸表の作成において、経営者は会計方針の適用ならびに資産、負債、収益および費用の報告額に影響を及ぼす判断、見積りおよび仮定を設定することが義務付けられております。実際の業績はこれらの見積りと異なる場合があります。

見積りおよびその基礎となる仮定は、継続して見直しております。会計上の見積りの見直しによる影響は、見積りを見直した会計期間および将来の会計期間において認識しております。

連結財務諸表上で認識する金額に重要な影響を与える会計方針の適用に際して行う重要な判断に関する情報は、次の注記に含めております。

- ・注記3 重要な会計方針 (1) 連結の基礎
- ・注記3 重要な会計方針 (11) 収益

引連結会計年度において重要な修正をもたらすリスクのある、仮定および見積りの不確実性に関する情報は、次の注記に含めております。

- ・注記11 のれんおよび無形資産
- ・注記22 減損損失
- ・注記28 従業員給付
- ・注記29 繰延税金および法人所得税費用
- ・注記30 金融商品 (6) 金融商品の公正価値

当連結グループは、資産または負債の公正価値を測定する際に、入手可能な限り、市場の観察可能なデータを用いております。公正価値は、用いられる評価技法へのインプットに基づいて、次の3つのヒエラルキーレベルに区分されます。

- レベル1：測定日において当連結グループがアクセスできる同一の資産または負債に関する活発な市場における相場価格（無調整）
- レベル2：レベル1に含まれる相場価格以外の直接に、または間接に観察可能なインプット
- レベル3：観察可能でないインプット

公正価値を測定する際の仮定に関する詳細な情報は、次の注記に含めております。

- ・注記22 減損損失
- ・注記30 金融商品 (6) 金融商品の公正価値

なお、当連結会計年度末においては、金融資産および負債の公正価値測定に際して参照する活発な市場における相場価格、それ以外の直接に、または間接に観察可能なインプットおよび観察可能でないインプットに新型コロナウイルス感染症拡大の影響が内包されております。また、非金融資産の減損判定においては、新型コロナウイルス感染症拡大を受け、将来の利益計画に対して一定の影響を加味したうえで回収可能価額の見積りを行っております。その他、新型コロナウイルス感染症拡大が会計上の見積りおよびその基礎となる仮定に重要な影響を与えるものではありません。

(5) 会計方針の変更

当連結グループの連結財務諸表において適用する重要な会計方針は、以下を除いて、前連結会計年度に係る連結財務諸表において適用した会計方針と同一であります。

(IFRS第16号「リース」)

当連結グループは、当連結会計年度よりIFRS第16号「リース」(以下「IFRS第16号」という。)を適用しております。IFRS第16号の適用にあたっては、経過措置として認められている、本基準の適用による累積的影響を適用開始日に認識する方法を採用しております。

連結財務諸表上で認識する金額に重要な会計方針の適用に際して行う重要な判断に関する情報は、「注記3 重要な会計方針 (15) リース」に記載しております。

本基準の適用に伴い、当連結グループは、過去にIAS第17号「リース」(以下「IAS第17号」という。)を適用してオペレーティング・リースに分類し、発生時に費用処理してきた借手のリース契約について、リース負債および使用権資産を認識しております。

前連結会計年度末においてIAS第17号を適用して開示した解約不能のオペレーティング・リースコミットメントの金額と、適用開始日において連結財政状態計算書にて認識したリース負債の調整額は、次のとおりであります。

(単位：百万円)

前連結会計年度末の解約不能オペレーティング・リースコミットメント	5,481
リース負債を認識しない短期リースのコミットメント	23
前連結会計年度末のファイナンス・リースコミットメント	1,041
解約可能オペレーティング・リース契約	11,396
当連結会計年度期首のリース負債	17,895

当連結グループは、適用開始日に新たに認識するリース負債の測定において、当該リースの規模および足元の金融環境に鑑みて、割引きによる影響に重要性はないと判断しております。使用権資産については、新たに認識するリース負債の金額に、当該リースに係る前払リース料または未払リース料の金額の分を考慮し、当連結会計年度の期首では16,667百万円を有形固定資産に含めて認識しております。なお、期首利益剰余金への影響はありません。

当連結グループは、過去にIAS第17号のもとでオペレーティング・リースに分類していたリースにIFRS第16号を適用するに際し、以下の実務上の便法を使用しております。

- ・リースが適用開始日直前において、IAS第37号「引当金、偶発負債及び偶発資産」を適用して不利であるかどうか評価し、適用開始日現在の使用権資産は、この評価において認識した不利なリースに係る引当金の分だけ修正する。
- ・適用開始日から12ヵ月以内にリース期間が終了するリースについて、短期リースと同じ方法で会計処理する。
- ・当初直接コストを適用開始日現在の使用権資産の測定から除外する。
- ・延長または解約するオプションが含まれている契約について、リース期間を算定する際に、事後的判断を使用する。

(6) 表示方法の変更

(連結財政状態計算書)

前連結会計年度末において、「流動負債」の「その他の金融負債」に含めていた「リース負債」および「非流動負債」の「その他の金融負債」に含めていた「リース負債」は、金額的重要性が増したため、当連結会計年度末では区分掲記しております。これに伴い、前連結会計年度末の連結財政状態計算書において、「流動負債」の「その他の金融負債」に表示していた6,093百万円は、「リース負債」370百万円、「その他の金融負債」5,722百万円として、「非流動負債」の「その他の金融負債」に表示していた2,636百万円は、「リース負債」670百万円、「その他の金融負債」1,966百万円として組み替えております。

(連結キャッシュ・フロー計算書)

前連結会計年度において、「投資活動によるキャッシュ・フロー」の「その他」に含めていた「敷金の差入れによる支出」および「財務活動によるキャッシュ・フロー」の「その他」に含めていた「リース負債の返済による支出」は、金額的重要性が増したため、当連結会計年度では区分掲記しております。これに伴い、前連結会計年度の連結キャッシュ・フロー計算書において、「投資活動によるキャッシュ・フロー」の「その他」に表示していた369百万円は、「敷金の差入れによる支出」130百万円、「その他」239百万円として、「財務活動によるキャッシュ・フロー」の「その他」に表示していた220百万円は、「リース負債の返済による支出」214百万円、「その他」6百万円として組み替えております。

3 重要な会計方針

次に記載されている会計方針は、この連結財務諸表において表示されているすべての期間について継続的に適用されており、当連結グループに首尾一貫して適用されております。

(1) 連結の基礎

子会社

子会社とは、当連結グループにより支配されている企業であります。企業への関与により生じる変動リターンに対するエクスポージャーまたは権利を有し、かつ、企業に対するパワーによりその企業からのリターンに影響を及ぼす能力を有している場合には、当連結グループは当該企業を支配しております。当連結グループが他の企業の議決権の過半数を所有している場合には、その所有が支配を構成していないことを明確に証明できる場合を除いて、支配が存在すると判断されるため、子会社に含めております。また、当連結グループが保有する議決権が半数以下の場合であっても、他の投資者との合意等により、当該企業の財務および経営方針を支配し、当該企業からのリターンに影響を及ぼす能力を有していると判断される場合には、子会社に含めております。

子会社の財務諸表は、支配獲得日から支配喪失日までの期間、当連結グループの連結財務諸表に含まれます。子会社が採用する会計方針が当連結グループの会計方針と異なり、重要な差異が生じている場合などに当該子会社の財務諸表に調整を加えております。

支配が継続する子会社に対する当連結グループの持分変動については、資本取引として会計処理しております。非支配持分の調整額と対価の公正価値との差額は、当社の所有者に帰属する持分として資本に直接認識しております。

また、子会社に対する支配を喪失した場合には、当連結グループは、子会社の資産および負債、子会社に関連する非支配持分および資本のその他の構成要素の認識を中止しております。支配の喪失から生じた利得または損失は、損益で認識しております。支配喪失後においても、当連結グループが従前の子会社に対する持分を保持する場合には、その持分は支配喪失日の公正価値で測定しております。

関連会社および共同支配企業

関連会社とは、当連結グループがその財務および経営方針に対して重要な影響力を有しているものの、支配または共同支配をしていない企業であります。当連結グループが他の企業の議決権の20%以上50%以下を保有する場合、当連結グループは当該他の企業に対して重要な影響力を有していると推定されます。

当連結グループが保有する議決権は20%未満であるものの、役員の派遣および株主間出資協定書等により、重要な影響力が認められると判断される場合には、関連会社に含めております。

共同支配企業とは、当連結グループを含む複数の当事者が取決めに対する契約上合意された支配を共有し、関連性のある活動に関する意思決定に際して、支配を共有する当事者の一致した合意を必要としており、かつ、当連結グループが当該取決めの純資産に対する権利を有している企業をいいます。

関連会社および共同支配企業への投資は、IFRS第5号「売却目的で保有する非流動資産及び非継続事業」に従い売却目的で保有する資産に分類されるものを除き、持分法を適用して会計処理しております（以下「持分法適用会社」という。）。持分法適用会社に対する投資は、持分法適用後の帳簿価額から減損損失累計額を控除した額をもって計上しており、帳簿価額には取得時に認識したのれんが含まれております。

連結財務諸表は、重要な影響力または共同支配の獲得日から喪失日までの関連会社および共同支配企業の損益およびその他の包括利益の変動に対する当連結グループの持分を含んでおります。持分法適用会社が採用する会計方針が当連結グループの会計方針と異なる場合には、必要に応じて当該持分法適用会社の財務諸表に調整を加えております。

企業結合

企業結合は、取得法を用いて会計処理しております。当連結グループはのれんを、取得日時時点で測定した移転された対価の公正価値、被取得企業の非支配持分の金額、および取得企業が以前に保有していた被取得企業の資本持分の公正価値の合計金額から、取得日時点における識別可能な取得資産および引受負債の純認識額（通常、公正価値）を控除した額として測定しております。この差額が負の金額である場合には、即時に損益で認識しております。当連結グループは、非支配持分を公正価値で測定するか、または識別可能な純資産の認識金額の比例持分で測定するかを個々の取引ごとに選択しております。負債または持分証券の発行に関連するものを除いて、企業結合に関連して生じる取引費用は発生時に費用処理し、のれんの取得価額には含んでおりません。段階的に達成される企業結合においては、当連結グループが以前に保有していた被取得企業の資本持分は取得日の公正価値で再評価され、発生した利得または損失は損益に認識しております。取得日以前にその他の包括利益に計上されていた被取得企業の持分の金額は、その持分を処分した場合と同様の適切な方法で、損益またはその他の包括利益に認識しております。

連結上消去される取引

連結グループ内の債権債務残高および取引、ならびに連結グループ内取引によって発生した未実現損益は、連結財務諸表作成に際して消去しております。

(2) 外貨換算

外貨建取引の換算

外貨建取引は、取引日における為替レートで各社の機能通貨に換算しております。期末日における外貨建貨幣性項目は、期末日の為替レートで機能通貨に換算しております。貨幣性項目の為替換算差額は、発生する期間の損益で認識しております。外貨建の取得原価により測定する非貨幣性項目は、取引日の為替レートで機能通貨に換算しております。外貨建の公正価値により測定する非貨幣性項目は、当該公正価値の算定日における為替レートで機能通貨に換算しております。

非貨幣性項目の為替換算差額は、非貨幣性項目に係る利得または損失をその他の包括利益に認識する場合には、当該利得または損失の為替部分はその他の包括利益に認識し、非貨幣性項目に係る利得または損失を損益に認識する場合には、当該利得または損失の為替部分は損益で認識しております。

在外営業活動体の換算

在外営業活動体の資産および負債は、取得により発生したのれんおよび公正価値の調整額を含め、期末日の為替レートで換算しております。また、在外営業活動体の収益および費用は、為替レートが著しく変動している場合を除き、期中の平均レートで換算しております。

換算により生じる為替換算差額はその他の包括利益で認識し、累計額はその他の資本の構成要素に含めております。当連結グループの在外営業活動体が処分される場合、当該在外営業活動体に関連した為替換算差額の累計額は処分時に損益に振り替えております。

(3) 現金及び現金同等物

現金及び現金同等物は、手元現金、随時引き出し可能な預金および容易に換金可能であり、かつ、価格の変動について僅少なリスクしか負わない取得日から3ヵ月以内に償還期限の到来する短期投資から構成されております。

(4) 棚卸資産

棚卸資産は、主として移動平均法による取得原価と正味実現可能価額のうち、いずれか低い額で測定しております。

(5) 有形固定資産

当連結グループは、有形固定資産の当初認識後の測定について原価モデルを採用しており、取得原価から減価償却累計額および減損損失累計額を控除した価額をもって計上しております。取得原価には、資産の取得に直接関連する費用が含まれております。

有形固定資産は、各構成要素の見積耐用年数にわたり、主として定額法により減価償却を行っております。有形固定資産の見積耐用年数は、次のとおりであります。

建物及び構築物 3～50年

機械、運搬具及び工具器具備品 2～20年

使用権資産は、リース契約の終了時まで当連結グループが所有権を取得することが合理的に確実な場合を除き、リース期間または、見積耐用年数のいずれか短い期間で償却しております。

減価償却方法、耐用年数および残存価額は期末日において見直しを行い、必要に応じて改定しております。

(6) のれんおよび無形資産

のれん

のれんは、取得価額から減損損失累計額を控除した価額をもって計上しております。

無形資産

当連結グループは、無形資産の当初認識後の測定について原価モデルを採用しており、取得原価から償却累計額および減損損失累計額を控除した価額をもって計上しております。

個別に取得した無形資産は、当初認識時に取得原価で測定しております。企業結合で取得した無形資産の取得原価は、取得日時点の公正価値としております。自己創設無形資産については、資産認識の要件を満たすものを除き、関連する支出は発生時に費用処理しております。資産の認識規準を満たす自己創設無形資産は、認識規準を最初に満たした日以降に発生する支出の合計額を取得原価としております。

耐用年数を確定できる無形資産は、発生年度より見積耐用年数にわたり定額法により償却しております。見積耐用年数は主としてソフトウェアの5年であります。

耐用年数を確定できる無形資産の償却方法、耐用年数および残存価額は期末日において見直しを行い、必要に応じて改定しております。

キャリアショップ運営権など耐用年数が確定できない一部の無形資産については、償却を行わず、少なくとも年に一度、更には減損の兆候が生じた場合は、その都度、資金生成単位を基礎とした減損テストを実施しております。

(7) 非金融資産の減損

当連結グループは、期末日において、資産が減損している可能性を示す兆候があるか否かを判定し、減損の兆候が存在する場合には、当該資産またはその資産の属する資金生成単位の回収可能価額を見積もっております。のれんおよび耐用年数の確定できない無形資産については毎期、さらに減損の兆候がある場合には都度、減損テストを実施しております。個別資産または資金生成単位の帳簿価額が回収可能価額を超過する場合には、当該資産は回収可能価額まで減額し、減損損失を認識しております。

過年度にのれん以外の資産について認識した減損損失については、期末日において、認識した減損損失がもはや存在しない、または減少している可能性を示す兆候があるか否かを判定しております。このような兆候が存在する場合には、回収可能価額の見積りを行い、当該回収可能価額が資産またはその資産の属する資金生成単位の帳簿価額を上回る場合には、減損損失を認識しなかった場合の減価償却控除後の帳簿価額を上限として、帳簿価額を回収可能価額まで増額し、減損損失の戻入れを認識しております。のれんについて認識した減損損失は、以後の期間において戻し入れておりません。

なお、持分法適用会社に対する投資の帳簿価額の一部を構成するのれんは区分して認識しないため、個別に減損テストを実施しておりません。持分法適用会社に対する投資が減損している可能性が示唆されている場合には、投資全体の帳簿価額について回収可能価額を帳簿価額と比較することにより単一の資産として減損テストを行っております。

(8) 金融商品

金融資産

金融資産は、その当初認識時に損益を通じて公正価値で測定する金融資産、その他の包括利益を通じて公正価値で測定する金融資産および償却原価で測定する金融資産に分類しております。当連結グループでは、償却原価で測定する金融資産については発生日に当初認識しており、それ以外の金融資産については取引日に当初認識しております。

金融資産は、金融資産からのキャッシュ・フローに対する契約上の権利が消滅した場合、または金融資産のキャッシュ・フローを受け取る契約上の権利を譲渡し、当該金融資産の所有に係るリスクと経済価値のほとんどすべてが移転している場合において、認識を中止しております。

() 償却原価で測定する金融資産

次の条件がともに満たされる金融資産を償却原価で測定する金融資産に分類しております。

- ・契約上のキャッシュ・フローを回収するために資産を保有することを目的とする事業モデルの中で資産が保有されている。
- ・金融資産の契約条件により、元本および元本残高に対する利息の支払いのみであるキャッシュ・フローが特定の日に生じる。

償却原価で測定する金融資産は、当初認識時に公正価値にその取得に直接起因する取引費用を加算して測定しております。また、当初認識後は実効金利法に基づく償却原価で測定しております。

() その他の包括利益を通じて公正価値で測定する金融資産

(a) 負債性金融商品

次の条件がともに満たされる負債性金融商品について、その他の包括利益を通じて公正価値で測定する金融資産に分類しております。

- ・ 契約上のキャッシュ・フローの回収と売却の両方によって目的が達成される事業モデルの中で保有されている。
- ・ 金融資産の契約条件により、元本および元本残高に対する利息の支払いのみであるキャッシュ・フローが特定の日に生じる。

その他の包括利益を通じて公正価値で測定する金融資産は、当初認識時に公正価値にその取得に直接起因する取引費用を加算して測定しております。また、当初認識後は公正価値で測定し、その事後的な変動をその他の包括利益として認識しております。その他の包括利益として認識した金額は、認識を中止した場合、その累計額を損益に振り替えております。

(b) 資本性金融商品

損益を通じて公正価値で測定することとされた金融資産のうち、売買目的ではない資本性金融商品への投資については、当初認識時に、その公正価値の事後的な変動をその他の包括利益に表示するという取消不能な選択を行うことが認められており、当連結グループでは金融商品ごとに当該指定を行っておりません。

その他の包括利益を通じて公正価値で測定する資本性金融商品は、当初認識時に公正価値にその取得に直接起因する取引費用を加算して測定しております。また、当初認識後は公正価値で測定し、その事後的な変動をその他の包括利益として認識しております。その他の包括利益として認識した金額は、認識を中止した場合、もしくは公正価値が著しく低下した場合にその累積額を利益剰余金に振り替えており、損益には振り替えておりません。なお、配当については配当が明らかに投資原価の一部回収である場合を除き、損益として認識しております。

() 損益を通じて公正価値で測定する金融資産

上記以外の金融資産は、損益を通じて公正価値で測定する金融資産に分類しております。

損益を通じて公正価値で測定する金融資産は、当初認識時に公正価値により測定し、その取得に直接起因する取引費用は、発生時に損益で認識しております。また、当初認識後は公正価値で測定し、その事後的な変動を損益として認識しております。

金融資産の減損

当連結グループは、償却原価で測定する金融資産およびその他の包括利益を通じて公正価値で測定する金融資産について、予想信用損失に基づき、金融資産の減損を検討しております。

期末日時点で、金融商品に係る信用リスクが当初認識以降に著しく増大していない場合には、報告日後12ヵ月以内に生じ得る債務不履行事象から生じる予想信用損失（12ヵ月の予想信用損失）により損失評価引当金の額を算定しております。一方、期末日時点で、金融商品に係る信用リスクが当初認識以降に著しく増大している場合には、当該金融商品の予想存続期間にわたるすべての生じ得る債務不履行事象から生じる予想信用損失（全期間の予想信用損失）により損失評価引当金の額を算定しております。

ただし、営業債権、契約資産およびリース債権については、上記にかかわらず、常に全期間の予想信用損失により損失評価引当金の額を算定しております。

なお、債務者の財務状況の著しい悪化、債務者による支払不履行または延滞等の契約違反等、金融資産が信用減損している客観的な証拠がある場合、損失評価引当金を控除後の帳簿価額の純額に対して、実効金利法を適用し利息収益を測定しております。

信用リスクの著しい増大の評価および予想信用損失の測定の詳細については、「注記30 金融商品

(3) 信用リスク管理」に記載しております。

金融負債

金融負債は、その当初認識時に損益を通じて公正価値で測定する金融負債および償却原価で測定する金融負債に分類しております。当連結グループでは、償却原価で測定する金融負債については、発行日に当初認識しており、それ以外の金融負債については、取引日に当初認識しております。

金融負債は、金融負債が消滅した時、すなわち、契約中に特定された債務が免責、取消または失効となった時に認識を中止しております。

() 償却原価で測定する金融負債

損益を通じて公正価値で測定する金融負債以外の金融負債は、償却原価で測定する金融負債に分類しております。償却原価で測定する金融負債は、当初認識時に公正価値からその発行に直接起因する取引費用を減算して測定しております。また、当初認識後は実効金利法に基づく償却原価で測定しております。

() 損益を通じて公正価値で測定する金融負債

損益を通じて公正価値で測定する金融負債は、当初認識時に公正価値により測定しております。また、当初認識後は公正価値で測定し、その事後的な変動を損益として認識しております。

デリバティブおよびヘッジ会計

当連結グループでは、為替変動リスク、金利変動リスクおよび商品価格変動リスクをヘッジするために、先物為替予約取引、金利スワップ取引、商品先物・先渡取引などのデリバティブ取引を行っております。

当連結グループでは、ヘッジの開始時においてヘッジ関係ならびにヘッジの実施についてのリスク管理目的および戦略の公式な指定および文書化を行っております。当該文書にはヘッジ手段の特定、ヘッジの対象となる項目または取引、ヘッジされるリスクの性質、およびヘッジされたリスクに起因するヘッジ対象の公正価値またはキャッシュ・フローの変動に対するエクスポージャーを相殺するに際してのヘッジ手段の有効性の評価方法が含まれております。また、当連結グループでは、これらのヘッジについて、ヘッジ指定されていた会計期間を通じて実際に有効であったか否かを判断するために、継続的に評価しております。

デリバティブは公正価値で当初認識しております。また、当初認識後は公正価値で測定し、その事後的な変動は、次のとおり処理しております。

() 公正価値ヘッジ

ヘッジ手段であるデリバティブの公正価値の変動は、損益として認識しております。また、ヘッジされたリスクに対応するヘッジ対象の公正価値の変動については、ヘッジ対象の帳簿価額を修正して、損益として認識しております。

() キャッシュ・フロー・ヘッジ

ヘッジ手段であるデリバティブの公正価値の変動のうち、有効なヘッジと判定される部分は、その他の包括利益として認識し、累積額は、その他の資本の構成要素に含めております。また、ヘッジ効果が有効でない部分は、損益として認識しております。その他の資本の構成要素に累積された金額は、ヘッジ対象である取引が損益に影響を与える会計期間において、その他の資本の構成要素から損益に振り替えております。ただし、予定取引のヘッジがその後において非金融資産または非金融負債の認識を生じさせるものである場合には、その他の資本の構成要素に累積された金額は、当該非金融資産または非金融負債の当初の帳簿価額の修正として処理しております。

ヘッジ手段が失効、売却、終結または行使された場合、ヘッジがヘッジ会計の要件を満たしていない場合には、ヘッジ会計を将来に向けて中止しております。その他の資本の構成要素に累積された金額はヘッジ会計の中止時点では資本に残し、予定取引が純損益に認識される際に純損益に認識しております。ただし、予定取引の発生がもはや見込まれない場合には、その他の資本の構成要素に累積された金額は、即時にその他の資本の構成要素から損益に振り替えております。

() ヘッジ指定されていないデリバティブ

デリバティブの公正価値の変動は、損益として認識しております。

金融資産と金融負債の相殺

金融資産と金融負債は、認識した金額を相殺する法的に強制力のある権利を有しており、かつ、純額で決済する、または資産の実現と負債の決済を同時に実行する意図を有している場合に、相殺して純額で表示しております。

(9) 引当金

引当金は、過去の事象の結果として現在の債務（法的債務または推定的債務）を有しており、当該債務を決済するために経済的便益を有する資源の流出が生じる可能性が高く、当該債務の金額について信頼性のある見積りが可能である場合に認識しております。

貨幣の時間的価値の影響に重要性がある場合、当該負債に特有のリスクを反映させた現在の税引前の割引率を用いて割り引いた金額で引当金を計上しております。

(10) 資本

自己株式を取得した場合には、取得原価で認識し、資本から控除して表示しております。また、その取得に直接起因する取引費用は、資本剰余金から控除しております。自己株式を売却した場合には、受取対価を資本の増加として認識しております。

(11) 収益

収益の認識

顧客との契約から生じる収益について、以下の5ステップアプローチに基づき、収益を認識しております。

ステップ1：顧客との契約を識別する

ステップ2：契約における履行義務を識別する

ステップ3：取引価格を算定する

ステップ4：取引価格を契約における履行義務に配分する

ステップ5：企業が履行義務の充足時に（または充足するにつれて）収益を認識する

当連結グループは、電子・デバイス、食料、鉄鋼・素材・プラントおよび車両・航空の4セグメントについて主に物品の販売を主たる事業としており、多くの場合、これらの物品の販売は、引渡時点において顧客が当該物品に対する支配を獲得し履行義務が充足されるため、引渡時点で収益を認識しております。一部の役務の提供については、個々の契約の進捗に応じて、一定期間に充足される履行義務に応じて収益を認識しております。

また、収益は顧客との契約において約束された対価から、値引き、リベートおよび返品などを控除した金額で測定しております。単一の契約に複数の識別可能な履行義務がある場合、その取引を履行義務ごとに分割し、履行義務ごとに収益を認識しております。また、複数の契約を一体として考えないと経済的実態を示さない場合、複数の契約を結合して収益を認識しております。

履行義務充足前に顧客から対価を受け取る場合には、契約負債として認識しております。

収益の表示方法

当連結グループが当事者として取引を行っている場合には、顧客から受け取る対価の総額で収益を表示しております。当連結グループが第三者のために代理人として取引を行っている場合には、手数料の額で収益を純額で表示しております。

当連結グループが当事者として取引を行っているか、代理人として取引を行っているかの判定にあたっては、次の指標を考慮しております。

- ・他の当事者が、契約履行の主たる責任を有しているか。
- ・顧客が財を注文した前後において、出荷中にも返品時にも、当連結グループが在庫リスクを有しているか。
- ・当該他の当事者の財またはサービスの価格の設定において当連結グループに裁量権がなく、そのため、当連結グループが当該財またはサービスから受け取ることのできる便益が限定されているか。

(12) 金融収益および金融費用

金融収益は、受取利息、受取配当金、金融商品売却益および金融商品評価益から構成されております。受取利息は実効金利法を用いて発生時に認識しております。受取配当金は当連結グループの受領権が確定した日に認識しております。

金融費用は支払利息、金融商品売却損および金融商品評価損から構成されております。

(13) 従業員給付

退職後給付

() 確定給付制度

確定給付制度は、確定拠出制度以外の退職給付制度であります。確定給付制度債務は、制度ごとに区別して、従業員が過年度および当年度において提供したサービスの対価として獲得した将来給付額を見積もり、当該金額を現在価値に割引引くことによって算定しております。制度資産の公正価値は当該算定結果から差し引いております。割引率は、当連結グループの確定給付制度債務と概ね同じ満期日を有するもので、かつ、支払見込給付と同じ通貨建の、優良社債の市場利回りを参照して決定しております。

退職給付制度が改定された場合、従業員による過去の勤務に関連する給付金の変動部分は、当該費用を即時に損益で認識しております。

当連結グループは、確定給付負債（資産）の純額の再測定による増減を即時にその他の包括利益で認識しており、直ちに利益剰余金に振り替えております。

() 確定拠出制度

確定拠出制度は、雇用主が一定額の掛金を他の独立した企業に拠出し、その拠出額以上の支払いについて法的または推定的債務を負わない退職給付制度であります。確定拠出制度の拠出債務は、従業員が関連するサービスを提供した期間に費用として認識しております。

その他の長期従業員給付

退職後給付以外の長期従業員給付に対する債務は、報告日時点で、勤務対価として支払うと見込まれる金額を見積もり、金額に重要性がある場合を除き割引計算は行わず、負債として認識しております。

短期従業員給付

短期従業員給付については、勤務対価として支払うと見込まれる金額を見積もり、割引計算は行わず、負債および費用として認識しております。賞与については、当連結グループが、従業員から過去に提供された労働の結果として支払うべき現在の法的および推定的債務を負っており、かつ、その金額を信頼性をもって見積もることができる場合に、それらの制度に基づいて支払われると見積もることができる額を負債として認識しております。

(14) 法人所得税

法人所得税費用は、当期税金費用と繰延税金費用から構成されております。これらは、その他の包括利益または資本で直接認識する項目から生じる場合、および企業結合から生じる場合を除き、損益で認識しております。

当期税金費用は、税務当局から還付もしくは税務当局に対する納付が予想される金額で測定され、税額の算定に使用する税率または税法は、期末日までに制定もしくは実質的に制定されているものであります。

繰延税金資産および繰延税金負債は、資産および負債の帳簿価額と税務基準額との差額である一時差異、税務上の繰越欠損金および繰越税額控除について認識しており、期末日における法定税率または実質的法定税率、および税法に基づいて、資産が実現する期または負債が決済される期に適用されると予想される税率または税法で算定しております。次の場合には、繰延税金資産および繰延税金負債を認識しておりません。

- ・将来加算一時差異がのれんの当初認識から生じる場合
- ・企業結合ではなく、かつ、取引日に会計上の利益にも課税所得（欠損金）にも影響しない取引における資産または負債の当初認識から生ずる場合
- ・子会社、関連会社に対する投資に係る将来加算一時差異について、解消する時期をコントロールでき、かつ、予測可能な将来にその差異が解消されない可能性が高い場合

繰延税金資産および繰延税金負債は、当期税金資産と当期税金負債を相殺する法律上強制力のある権利を有しており、かつ、法人所得税が同一の税務当局によって同一の納税主体に課されている場合または別々の納税主体であるものの当期税金資産および当期税金負債とを純額で決済するか、あるいは資産の実現と負債の決済を同時に行うことを意図している場合に相殺しております。繰延税金資産は、将来減算一時差異、税務上の繰越欠損金および繰越税額控除のうち、将来課税所得に対して利用できる可能性が高いものに限り認識しております。繰延税金資産の帳簿価額は期末日において再検討しており、繰延税金資産の便益を実現させるだけの十分な課税所得を稼得する可能性が高くなった範囲で繰延税金資産の帳簿価額を減額しております。未認識の繰延税金資産についても各報告期間の期末日で再検討され、将来の課税所得により繰延税金資産が回収される可能性が高くなった範囲内で認識しております。

当社および国内の100%出資子会社は、連結納税グループとして法人税の申告・納付を行う連結納税制度を適用しております。

(15) リース

当連結グループは、契約の開始時に、特定された資産の使用を支配する権利を一定期間にわたり対価と交換に移転する場合に、当該契約はリースであるまたはリースを含んでいると判断しております。リースまたはリースを含んだものである契約について、リース負債および使用权資産を認識しております。

リース負債は、リース契約の開始日において、支払われていないリース料をリースの計算利率または当連結グループの追加借入利率を用いて割り引いた現在価値で測定しております。開始日後においては、リース負債に係る金利や支払われたリース料を反映するよう帳簿価額を増減しております。また、リース期間の改訂やオプション判定の変更等があった場合も、帳簿価額に反映するようリース負債を再測定いたします。リース期間は、リースの解約不能期間にリース期間を延長するオプションおよび解約するオプションを考慮して決定しております。

使用权資産は、リース契約の開始日におけるリース負債の当初測定額に、当初直接コスト、原状回復費用等を調整した取得原価で測定しており、開始日からは使用权資産の経済的耐用年数またはリース期間の終了時のいずれか短い期間にわたり定額法にて償却しております。

なお、当連結グループは、リース期間が12ヵ月以内の短期リースについては認識の免除を適用し、リース負債および使用权資産を認識せず、主としてリース期間にわたって定額法により費用として認識しております。

当連結グループがリースの貸手側の場合、リースをファイナンス・リースまたはオペレーティング・リースのいずれかに分類し、次のとおり処理しております。

ファイナンス・リース

ファイナンス・リースは、資産の所有に伴うリスクと経済価値を実質的にすべて移転するリースであります。当連結グループは、リース開始日に、ファイナンス・リースに基づいて保有している資産を連結財政状態計算書で認識し、それらを正味リース投資未回収額に等しい金額で債権として計上しております。

オペレーティング・リース

オペレーティング・リースは、ファイナンス・リース以外のリースであります。当連結グループは、オペレーティング・リースに係る資産を連結財政状態計算書に計上しており、受取リース料は連結損益計算書においてリース期間にわたって定額法または他の規則的な基礎のいずれかに基づき認識しております。

(16) 株式に基づく報酬

当連結グループは、取締役および執行役員に対するインセンティブ制度として業績連動型株式報酬制度を導入しております。持分決済型の株式に基づく報酬取引については、受け取った財またはサービスの公正価値を付与した資本性金融商品の付与日における公正価値で測定し、付与日から権利確定期間にわたって費用として認識し、同額を資本剰余金の増加として認識しております。

4 未適用の新たな基準書および解釈指針

連結財務諸表の承認日までに新設または改訂が公表されている基準書および解釈指針のうち、重要な影響があるものはありません。

5 企業結合

前連結会計年度（2018年4月1日から2019年3月31日まで）に生じた主な企業結合は、次のとおりであります。

(1) 企業結合の内容

被取得企業の名称	株式会社ジー・プリンテック	
被取得企業の事業の内容	カードプリンターおよび関連機器の開発・製造・販売	
取得日	2018年12月3日	
企業結合の法的形式	現金を対価とする株式の取得	
結合後企業の名称	株式会社ジー・プリンテック	
取得した議決権比率	取得日の直前に所有していた議決権比率	40.0%
	取得日に追加取得した議決権比率	60.0%
	取得後の議決権比率	100.0%

(2) 企業結合を行った主な理由

電子・デバイス部門の主力事業の一つであるカードプリンター事業は、カードプリンターのディストリビューションに長年注力しております。同事業の更なる付加価値向上において、株式会社ジー・プリンテックを重要な戦略的機能と位置付けており、同社のプリンター設計・開発機能を獲得することで、より多様な顧客ニーズに応え、相互にシナジーを発揮することが可能となり、当連結グループの企業価値向上に資するものと判断しました。

(3) 被取得企業の取得原価およびその内訳

取得の対価

取得日直前に保有していた被取得企業株式の取得日における公正価値	1,440百万円
---------------------------------	----------

取得日に追加取得した被取得企業株式の公正価値	2,160
------------------------	-------

取得原価	3,600
------	-------

(4) 企業結合に伴う再測定による利益

取得日直前に保有していた被取得企業の資本持分を取得日における公正価値で再測定した結果、610百万円の企業結合に伴う再測定による利益を、連結損益計算書の「その他の収益」に計上しております。

(5) 取得日における取得資産、引受負債の公正価値およびのれんの認識

項目	金額
取得資産、引受負債の公正価値	
現金及び現金同等物	439百万円
営業債権	845
棚卸資産	301
その他の流動資産	91
有形固定資産	124
無形資産	2,856
その他の非流動資産	25
流動負債	1,740
非流動負債	1,831
のれんの認識額	2,485
合計	3,600

(注) のれんの内容は主に、超過収益力および既存事業とのシナジー効果です。なお、当該のれんについて、税務上損金算入を見込んでいる金額はありません。

(6) 企業結合によるキャッシュ・フローへの影響

取得原価の支払	2,160百万円
被取得企業の現金及び現金同等物	439
子会社の取得による収支	1,720

(7) 当連結グループの業績に与える影響

被取得企業の取得日から2019年3月31日までの経営成績は、次のとおりであります。

収益	1,628百万円
当期利益	287

また、当該企業結合が期首に行われたと仮定した場合の前連結会計年度の連結業績に係るプロフォーマ情報(非監査情報)は、収益726,220百万円、親会社の所有者に帰属する当期利益16,760百万円です。

当連結会計年度(2019年4月1日から2020年3月31日まで)において、重要な企業結合は発生しておりません。

6 収益

(1) 収益の分解

当連結グループは、「注記7 セグメント情報」に記載のとおり、「電子・デバイス」、「食料」、「鉄鋼・素材・プラント」、「車両・航空」の4つを報告セグメントとしております。当連結グループは、顧客との契約から生じる収益を主要な財またはサービスに応じて、電子・デバイスを「ICTソリューション」、「モバイル」、「その他」、鉄鋼・素材・プラントを「エネルギー」、「その他」に分解しております。これらの分解した収益と各報告セグメントの収益との関連は、次のとおりであります。

それぞれの収益の会計処理の方法は、「注記3 重要な会計方針 (11) 収益」における記載と同一であります。

(単位：百万円)

	前連結会計年度 (自2018年4月1日 至2019年3月31日)	当連結会計年度 (自2019年4月1日 至2020年3月31日)
電子・デバイス		
ICTソリューション	65,561	70,176
モバイル	135,094	118,059
その他	64,530	66,076
食料	244,859	251,403
鉄鋼・素材・プラント		
エネルギー	73,199	62,577
その他	66,234	67,273
車両・航空	61,938	74,539
報告セグメント合計	711,417	710,107
その他	11,960	11,418
顧客との契約から認識した収益合計	723,378	721,526
その他の源泉から認識した収益	470	275
合計	723,849	721,802

(注) その他の源泉から認識した収益には、IFRS第16号「リース」等に基づき認識した収益が含まれております。

(2) 契約残高

顧客との契約から生じた契約資産および契約負債に関する情報は、次のとおりであります。

(単位：百万円)

	前連結会計年度末 (2019年3月31日)	当連結会計年度末 (2020年3月31日)
契約資産	7	12
契約負債	11,273	9,289

契約資産は主に、報告日時点で完了しているが、まだ請求していない履行義務に係る対価に対する当連結グループの権利に関するもので、支払いに対する権利が無条件になった時点で債権に振り替えられます。

契約負債は主に、保守取引やサービス型の製品保証を伴う取引のうち、履行義務が一定の期間にわたり充足されるものの対価で、保守期間または保証期間の履行義務の充足に従い収益として認識しております。また、物品販売取引で商品の引渡時点で収益を認識する取引において、既に受領した対価の一部についても契約負債として計上しております。当連結会計年度に認識した収益のうち、当連結会計年度の期首現在の契約負債残高に含まれていた金額は8,014百万円です。また、前連結会計年度および当連結会計年度において、過去の期間に充足した履行義務から認識した収益の額に重要なものはありません。なお、連結キャッシュ・フロー計算書において契約負債の増減は、営業活動によるキャッシュ・フローのその他に含まれております。

(3) 残存履行義務に配分する取引価格

残存履行義務に配分した取引価格の充足時期は、次のとおりであります。なお、個別の予想契約期間が1年以内の取引は含みません。

(単位：百万円)

	前連結会計年度末 (2019年3月31日)	当連結会計年度末 (2020年3月31日)
1年以内	10,517	9,939
1年超	11,387	7,812
合計	21,905	17,752

(注) 前連結会計年度末および当連結会計年度末の1年超に含まれるものの主な取引は物品販売取引にかかわるもので、7年以内に履行義務が充足される見込みです。

(4) 顧客との契約獲得または履行のためのコストから認識した資産

前連結会計年度および当連結会計年度において、顧客との契約獲得または履行のためのコストから認識した資産はありません。また、認識すべき資産の償却期間が1年以内である場合には、実務上の便法を使用し、契約の獲得の増分コストを発生時に費用として認識しております。

7 セグメント情報

(1) 報告セグメントの概要

当連結グループの報告セグメントは、当連結グループの構成単位のうち、分離された財務情報が入手可能であり、取締役会が経営資源の配分や業績評価を行うにあたり通常使用しており、定期的に検討を行う対象となっております。

当連結グループは、国内外のネットワークと各事業分野で培ってきた専門性と、商取引、情報収集、市場開拓、事業開発・組成、リスクマネジメント、物流などの商社機能を有機的に結合して、多種多様な商品・サービスを提供しております。

また、当連結グループは、営業部門を基礎とした商品・サービス別のセグメントから構成されており、「電子・デバイス」、「食料」、「鉄鋼・素材・プラント」、「車両・航空」の4つを報告セグメントとしております。

各報告セグメントの主な取扱商品・サービスは、次のとおりであります。

(電子・デバイス)

電子部品・部材、半導体・液晶製造装置、電子関連の素材・副資材など幅広い製品を開発・提案も含めたサービスとともに提供しております。また携帯通信端末の取扱いおよびモバイルインターネットシステム、情報・通信関連機器やセキュリティ機器の取扱いおよびサービスも展開しております。

(食料)

調理食品、フルーツ加工品、農産加工品、飲料原料、畜水産物、小麦、米、大豆、飼料、ペットフードなど、原料の安定確保から高付加価値商品を含めた幅広い食品の提供まで一貫して行っております。

(鉄鋼・素材・プラント)

各種鋼板、条鋼・線材、鋼管、ステンレス製品などの鉄鋼製品全般の国内・貿易取引、また海外向けの各種プラント、インフラ整備案件などのプロジェクトや、工作機械・産業機械の販売を行っております。さらに、原油、石油製品、ガス、機能性化学品・機能性食品、医薬品・医薬品中間体などの国内・貿易取引を行っております。また環境関連ビジネスや排出権関連ビジネスにも取り組んでおります。

(車両・航空)

航空機、ヘリコプター、衛星・宇宙関連製品、自動車・二輪車、産業車両、およびその関連部品などの貿易取引を中心に事業を展開し、需要・用途に合わせ価値を高めた製品の提案も行っております。

(2) 報告セグメントに関する情報

報告されている事業セグメントの会計処理の方法は、「注記3 重要な会計方針」における記載と同一であります。

セグメント間の内部収益および振替高は外部顧客との取引価格に準じて決定しております。

前連結会計年度（自2018年4月1日 至2019年3月31日）

（単位：百万円）

	報告セグメント					その他 (注)1	調整額 (注)2	連結
	電子・ デバイス	食料	鉄鋼・ 素材・ プラント	車両・航空	計			
収益								
外部顧客からの収益	265,530	244,859	139,436	62,063	711,888	11,960	-	723,849
セグメント間収益	282	1	66	24	374	103	478	-
収益合計	265,812	244,860	139,502	62,087	712,262	12,064	478	723,849
セグメント利益または 損失()	18,533	3,951	4,437	2,549	29,472	850	26	30,349
(その他の損益項目)								
減価償却費および 償却費	1,345	579	864	390	3,179	116	21	3,274
持分法による投資損益	78	53	28	32	35	327	-	363
セグメント資産	197,389	124,172	133,762	48,296	503,621	9,520	36,318	549,459
(その他の資産項目)								
持分法で会計処理され ている投資	-	1,407	2,521	350	4,279	2,591	3	6,867
資本的支出	1,377	335	1,101	701	3,516	251	415	4,183

(注)1. 「その他」の区分は報告セグメントに含まれない事業セグメントであり、物流・保険サービス事業およびジ
 オテック事業等を含んでおります。

2. 調整額は、次のとおりであります。

- ・セグメント利益または損失()の調整額26百万円には、セグメント間取引消去26百万円が含まれており
 ます。
- ・セグメント資産の調整額36,318百万円には、セグメント間取引消去 10,141百万円、各セグメントに配分
 していない全社資産46,459百万円が含まれております。全社資産の主な内容は、財務活動に係る現預金お
 よび投資有価証券等の資産であります。
- ・減価償却費および償却費の調整額 21百万円には、セグメント間取引消去 21百万円が含まれておりま
 す。
- ・持分法で会計処理されている投資の調整額 3百万円には、セグメント間取引消去 3百万円が含まれてお
 ります。
- ・資本的支出の調整額415百万円には、各セグメントに配分していない全社資産415百万円が含まれておりま
 す。全社資産の主な内容は、子会社のシステムに係るリース備品等であります。

当連結会計年度（自2019年4月1日 至2020年3月31日）

（単位：百万円）

	報告セグメント					その他 (注) 1	調整額 (注) 2	連結
	電子・ デバイス	食料	鉄鋼・ 素材・ プラント	車両・航空	計			
収益								
外部顧客からの収益	254,516	251,403	129,858	74,605	710,383	11,418	-	721,802
セグメント間収益	414	2	94	8	518	215	734	-
収益合計	254,930	251,406	129,952	74,613	710,902	11,634	734	721,802
セグメント利益または 損失()	18,963	2,381	3,819	2,383	27,547	819	14	28,352
(その他の損益項目)								
減価償却費および 償却費	5,021	1,392	1,809	697	8,920	275	18	9,176
持分法による投資損益	35	62	180	38	246	143	-	389
セグメント資産	201,979	127,143	122,767	54,030	505,921	11,215	34,534	551,671
(その他の資産項目)								
持分法で会計処理され ている投資	399	1,616	2,676	362	5,055	2,453	2	7,506
資本的支出(注) 3	2,006	580	1,249	3,701	7,537	304	653	8,495

(注) 1. 「その他」の区分は報告セグメントに含まれない事業セグメントであり、物流・保険サービス事業およびジオテック事業等を含んでおります。

2. 調整額は、次のとおりであります。

- ・セグメント利益または損失()の調整額 14百万円には、セグメント間取引消去 14百万円が含まれております。
- ・セグメント資産の調整額34,534百万円には、セグメント間取引消去 13,618百万円、各セグメントに配分していない全社資産48,153百万円が含まれております。全社資産の主な内容は、財務活動に係る現預金および投資有価証券等の資産であります。
- ・減価償却費および償却費の調整額 18百万円には、セグメント間取引消去 18百万円が含まれております。
- ・持分法で会計処理されている投資の調整額 2百万円には、セグメント間取引消去 2百万円が含まれております。
- ・資本的支出の調整額653百万円には、セグメント間消去 53百万円、各セグメントに配分していない全社資産706百万円が含まれております。全社資産の主な内容は、子会社のシステムに係るリース備品等であります。

3. 資本的支出には、使用権資産に係る金額は含めておりません。

セグメント利益（営業活動に係る利益）から連結損益計算書の税引前利益への調整は、次のとおりであります。

（単位：百万円）

	前連結会計年度 (自2018年4月1日 至2019年3月31日)	当連結会計年度 (自2019年4月1日 至2020年3月31日)
セグメント利益	30,349	28,352
金融収益および金融費用	1,535	1,798
持分法による投資損益	363	389
税引前利益	29,177	26,944

(3) 製品およびサービスに関する情報

製品およびサービスに関する情報については、「注記6 収益」に記載しております。

(4) 地域別情報

外部顧客からの収益

(単位：百万円)

	前連結会計年度 (自2018年4月1日 至2019年3月31日)	当連結会計年度 (自2019年4月1日 至2020年3月31日)
日本	597,774	593,346
アジア	51,157	53,323
北米	53,708	53,371
ヨーロッパ	16,492	15,421
その他の地域	4,716	6,338
合計	723,849	721,802

収益は、顧客の所在地を基礎とし、国または地域に分類しております。

非流動資産（金融資産および繰延税金資産を除く。）

(単位：百万円)

	前連結会計年度末 (2019年3月31日)	当連結会計年度末 (2020年3月31日)
日本	47,292	65,075
アジア	1,172	1,621
北米	6,750	7,270
ヨーロッパ	2,216	3,569
その他の地域	24	32
合計	57,457	77,570

(5) 主要な顧客に関する情報

前連結会計年度および当連結会計年度において、当連結グループの収益合計のうち10%以上を占める相手先はありません。

8 営業債権及びその他の債権

営業債権及びその他の債権の内訳は、次のとおりであります。

(単位：百万円)

	前連結会計年度末 (2019年3月31日)	当連結会計年度末 (2020年3月31日)
受取手形および売掛金	222,551	198,434
貸付金	3,195	3,150
その他	4,830	6,807
控除：損失評価引当金	1,827	2,043
合計	228,749	206,348
流動資産	227,300	204,920
非流動資産	1,449	1,428
合計	228,749	206,348

なお、損失評価引当金の増減については、「注記30 金融商品 (3) 信用リスク管理」に記載しております。

9 棚卸資産

棚卸資産の内訳は、次のとおりであります。

(単位：百万円)

	前連結会計年度末 (2019年3月31日)	当連結会計年度末 (2020年3月31日)
商品および製品	93,299	97,037
原材料および貯蔵品	2,335	2,343
仕掛品	597	1,385
合計	96,232	100,766

費用として認識した棚卸資産の金額は、前連結会計年度および当連結会計年度においてそれぞれ597,766百万円および592,233百万円であります。

費用として認識した棚卸資産の評価減の金額は、前連結会計年度および当連結会計年度においてそれぞれ276百万円および1,140百万円であります。

10 有形固定資産

(1) 増減表

有形固定資産の取得原価、減価償却累計額および減損損失累計額の増減は、次のとおりであります。

[取得原価]

(単位：百万円)

	建物及び 構築物	機械、運搬具 及び 工具器具備品	土地	建設仮勘定	使用権資産	合計
前連結会計年度期首 (2018年4月1日)	15,400	26,825	8,303	301	-	50,831
新規取得	514	2,179	-	522	-	3,216
企業結合による取得	25	101	-	2	-	129
建設仮勘定からの振替	108	214	-	293	-	28
処分	546	2,021	-	1	-	2,569
為替換算差額	33	149	1	12	-	126
その他	99	174	-	0	-	75
前連結会計年度末 (2019年3月31日)	15,567	27,274	8,301	544	-	51,688
新会計基準適用による増減	367	2,037	-	-	19,072	16,667
当連結会計年度期首 (2019年4月1日)	15,199	25,236	8,301	544	19,072	68,355
新規取得	1,043	4,699	94	986	6,003	12,827
企業結合による取得	679	42	305	5	54	1,087
建設仮勘定からの振替	351	281	84	717	-	-
処分	675	2,043	16	-	1,355	4,091
為替換算差額	17	160	7	10	71	267
その他	1,629	1,057	236	8	527	2,404
当連結会計年度末 (2020年3月31日)	14,950	26,999	8,524	801	24,231	75,507

[減価償却累計額および減損損失累計額]

(単位：百万円)

	建物及び 構築物	機械、運搬具 及び 工具器具備品	土地	建設仮勘定	使用権資産	合計
前連結会計年度期首 (2018年4月1日)	8,413	19,293	1,224	-	-	28,930
減価償却	759	1,793	-	-	-	2,552
減損損失	58	20	-	-	-	78
処分	390	1,573	-	-	-	1,963
為替換算差額	6	31	-	-	-	25
その他	4	22	-	-	-	26
前連結会計年度末 (2019年3月31日)	8,830	19,543	1,224	-	-	29,597
新会計基準適用による増減	121	1,343	-	-	1,464	-
当連結会計年度期首 (2019年4月1日)	8,708	18,200	1,224	-	1,464	29,597
減価償却	757	1,572	-	-	5,934	8,265
減損損失	71	74	405	-	-	551
処分	636	935	-	-	904	2,476
為替換算差額	9	89	0	-	2	101
その他	1,072	40	-	-	27	1,085
当連結会計年度末 (2020年3月31日)	7,819	18,782	1,629	-	6,519	34,750

[帳簿価額]

(単位：百万円)

	建物及び 構築物	機械、運搬具 及び 工具器具備品	土地	建設仮勘定	使用権資産	合計
前連結会計年度末 (2019年3月31日)	6,737	7,731	7,077	544	-	22,090
当連結会計年度末 (2020年3月31日)	7,131	8,217	6,895	801	17,711	40,756

建設中の有形固定資産に関する支出額は、上記の中で、建設仮勘定として記載しております。
有形固定資産の減価償却費は「原価」および「販売費及び一般管理費」に計上しております。
当連結会計年度よりIFRS第16号「リース」(以下「IFRS第16号」という。)を適用し、過去にIAS第17号「リース」を適用してオペレーティング・リースに分類し、発生時に費用処理してきた借手のリース契約について、新たに使用権資産を認識しております。また、従来よりオンバランス処理を行っているファイナンス・リース取引について、過年度において各原資産の区分に含めて開示しておりましたが、IFRS第16号の適用に伴い、使用権資産の区分へ組み替えております。会計方針の変更については、「注記2 作成の基礎 (5) 会計方針の変更」に記載しております。

(2) 使用権資産

有形固定資産に含まれる使用権資産について、原資産のクラス別内訳は、次のとおりであります。

(単位：百万円)

	当連結会計年度末 (2020年3月31日)
建物及び構築物を原資産とするもの	15,915
機械、運搬具及び工具器具備品を原資産とするもの	1,248
その他	548
合計	17,711

11 のれんおよび無形資産

(1) のれん

取得原価、減損損失累計額および帳簿価額

のれんの取得原価および減損損失累計額の増減は、次のとおりであります。

[取得原価]

(単位：百万円)

	前連結会計年度 (自2018年4月1日 至2019年3月31日)	当連結会計年度 (自2019年4月1日 至2020年3月31日)
期首	7,578	10,160
企業結合による取得 為替換算差額	2,485 96	1,537 43
期末	10,160	11,654

[減損損失累計額]

(単位：百万円)

	前連結会計年度 (自2018年4月1日 至2019年3月31日)	当連結会計年度 (自2019年4月1日 至2020年3月31日)
期首	1,006	1,349
減損損失	343	-
期末	1,349	1,349

[帳簿価額]

(単位：百万円)

	前連結会計年度末 (2019年3月31日)	当連結会計年度末 (2020年3月31日)
帳簿価額	8,810	10,304

減損テスト

のれんが配分されている資金生成単位グループについては毎期、さらに減損の兆候がある場合には都度、減損テストを行っております。資金生成単位グループに配分されたのれんの帳簿価額が重要なものは、次のとおりであります。

(単位：百万円)

	前連結会計年度末 (2019年3月31日)	当連結会計年度末 (2020年3月31日)
電子・デバイスセグメント		
国内子会社の電子事業	4,248	4,628
国内子会社のモバイル事業	2,098	2,098
鉄鋼・素材・プラントセグメント		
海外子会社の油井管事業	2,247	2,203

重要なのれんが配分された資金生成単位グループの回収可能価額は、経営者によって承認された5年間の予測を基礎とする使用価値に基づき算定しております。

当該5年間のキャッシュ・フローの予測は、過去の実績を反映した将来計画に基づいております。また、予測の決定に用いられた主な仮定は当該期間にわたる売上総利益の成長率となっており、売上総利益の成長率はこれらの資金生成単位グループが属する国の名目GDP成長率予測等と整合したものとなっております。なお、最終成長率は、資金生成単位が属する市場もしくは国における長期の平均成長率を勘案して決定しております。

重要なのれんが配分された資金生成単位グループの使用価値の算定に用いた税引前の割引率は、次のとおりであります。

	前連結会計年度末 (2019年3月31日)	当連結会計年度末 (2020年3月31日)
電子・デバイスセグメント		
国内子会社の電子事業	6.2%	7.1%
国内子会社のモバイル事業	8.9%	8.3%
食料セグメント		
国内子会社のペット関連事業	7.0%	-
鉄鋼・素材・プラントセグメント		
海外子会社の油井管事業	11.8%	12.7%

これらののれんについては、減損テストに用いた主要な仮定が合理的に予測可能な範囲で変化した場合でも、重要な減損が発生する可能性は低いと判断しております。

(2) その他無形資産

増減表

無形資産の取得原価、償却累計額および減損損失累計額の増減は、次のとおりであります。

[取得原価]

(単位：百万円)

	ソフトウェア	キャリア ショップ 運営権	使用権資産	その他	合計
前連結会計年度期首 (2018年4月1日)	8,568	17,140	-	4,295	30,004
新規取得	418	-	-	17	435
企業結合による取得	52	-	-	2,804	2,856
処分	204	-	-	21	226
為替換算差額	14	-	-	144	158
その他	54	-	-	104	49
前連結会計年度末 (2019年3月31日)	8,904	17,140	-	7,134	33,179
新会計基準適用による増減	32	-	32	-	-
当連結会計年度期首 (2019年4月1日)	8,871	17,140	32	7,134	33,179
新規取得	1,039	-	25	7	1,071
企業結合による取得	23	-	-	4	27
処分	228	-	19	9	257
為替換算差額	11	-	0	67	78
その他	210	-	3	8	215
当連結会計年度末 (2020年3月31日)	9,905	17,140	33	7,078	34,158

[償却累計額および減損損失累計額]

(単位：百万円)

	ソフトウェア	キャリア ショップ 運営権	使用権資産	その他	合計
前連結会計年度期首(2018年4月1日)	7,528	234	-	1,863	9,626
償却	396	-	-	368	765
減損損失	32	-	-	-	32
処分	200	-	-	4	205
為替換算差額	12	-	-	52	64
その他	25	-	-	131	156
前連結会計年度末(2019年3月31日)	7,744	234	-	2,148	10,128
新会計基準適用による増減	28	-	28	-	-
当連結会計年度期首(2019年4月1日)	7,716	234	28	2,148	10,128
償却	437	-	1	472	911
減損損失	-	-	-	0	0
処分	222	-	19	5	248
為替換算差額	9	-	0	30	39
その他	17	-	1	8	24
当連結会計年度末(2020年3月31日)	7,939	234	8	2,593	10,776

[帳簿価額]

(単位：百万円)

	ソフトウェア	キャリア ショップ 運営権	使用権資産	その他	合計
前連結会計年度末(2019年3月31日)	1,159	16,906	-	4,986	23,051
当連結会計年度末(2020年3月31日)	1,966	16,906	24	4,484	23,382

前連結会計年度末および当連結会計年度末において、重要な自己創設に該当する無形資産はありません。また、償却費は「原価」および「販売費及び一般管理費」に計上しております。

当連結会計年度よりIFRS第16号「リース」(以下「IFRS第16号」という。)を適用し、過去にIAS第17号「リース」を適用してオペレーティング・リースに分類し、発生時に費用処理してきた借手のリース契約について、新たに使用権資産を認識しております。また、従来よりオンバランス処理を行っているファイナンス・リース取引について、過年度において各原資産の区分に含めて開示しておりましたが、IFRS第16号の適用に伴い、使用権資産の区分へ組み替えております。会計方針の変更については、「注記2 作成の基礎 (5) 会計方針の変更」に記載しております。

キャリアショップ運営権

キャリアショップ運営権は、当社の連結子会社がモバイル事業の取得時に認識したものであり、事業が継続する限り基本的に存続するため、耐用年数を確定できないと判断しております。

当該キャリアショップ運営権を含む資金生成単位グループの回収可能価額は、経営者によって承認された5年間の予測を基礎とする使用価値に基づき算定しております。当該5年間のキャッシュ・フローの予測は、過去の実績を反映した将来計画に基づいております。また、予測の決定に用いられた主な仮定は当該期間にわたる売上総利益の成長率となっており、売上総利益の成長率はこれらの資金生成単位グループが属する国の名目GDP成長率予測等と整合したものととなっております。最終成長率は、資金生成単位が属する市場における長期の平均成長率を勘案して決定しております。

この資金生成単位グループの使用価値の算定に用いた税引前の割引率は、次のとおりであります。

	前連結会計年度末 (2019年3月31日)	当連結会計年度末 (2020年3月31日)
電子・デバイスセグメント 国内子会社のモバイル事業	8.3%	7.7%

当該キャリアショップ運営権については、減損テストに用いた主要な仮定が合理的に予測可能な範囲で変化した場合でも、重要な減損が発生する可能性は低いと判断しております。

使用権資産

無形資産に含まれる使用権資産について、原資産のクラス別内訳は、次のとおりであります。

(単位：百万円)

	当連結会計年度末 (2020年3月31日)
ソフトウェアを原資産とするもの	24
合計	24

12 関連会社および共同支配企業に対する関与

当連結グループにとって重要性のある関連会社および共同支配企業はありません。

持分法で会計処理している個々には重要性のない関連会社および共同支配企業に対する持分の総額は、次のとおりであります。

(帳簿価額総額)

(単位：百万円)

	前連結会計年度末 (2019年3月31日)	当連結会計年度末 (2020年3月31日)
関連会社	6,749	7,316
共同支配企業	118	189

(継続事業からの純損益)

(単位：百万円)

	前連結会計年度 (自2018年4月1日 至2019年3月31日)	当連結会計年度 (自2019年4月1日 至2020年3月31日)
関連会社	304	410
共同支配企業	59	21

(その他の包括利益)

(単位：百万円)

	前連結会計年度 (自2018年4月1日 至2019年3月31日)	当連結会計年度 (自2019年4月1日 至2020年3月31日)
関連会社	42	35
共同支配企業	-	-

(包括利益合計)

(単位：百万円)

	前連結会計年度 (自2018年4月1日 至2019年3月31日)	当連結会計年度 (自2019年4月1日 至2020年3月31日)
関連会社	261	374
共同支配企業	59	21

13 その他の投資

その他の投資の内訳は、次のとおりであります。

(単位：百万円)

	前連結会計年度末 (2019年3月31日)	当連結会計年度末 (2020年3月31日)
純損益を通じて公正価値で測定する金融資産	3,962	3,647
その他の包括利益を通じて公正価値で測定する金融資産	28,453	24,632
合計	32,416	28,279

14 その他の流動資産およびその他の非流動資産

その他の流動資産およびその他の非流動資産の内訳は、次のとおりであります。

(単位：百万円)

	前連結会計年度末 (2019年3月31日)	当連結会計年度末 (2020年3月31日)
前渡金	19,666	15,569
前払費用	4,809	4,763
契約資産	7	12
その他	7,441	7,361
合計	31,925	27,707
流動資産	28,420	24,580
非流動資産	3,504	3,126
合計	31,925	27,707

15 営業債務及びその他の債務

営業債務及びその他の債務の内訳は、次のとおりであります。

(単位：百万円)

	前連結会計年度末 (2019年3月31日)	当連結会計年度末 (2020年3月31日)
支払手形および買掛金	142,951	114,479
輸入荷為替手形	42,443	46,179
未払金(口銭)	10,660	12,262
合計	196,054	172,922
流動負債	196,054	172,922
非流動負債	-	-
合計	196,054	172,922

16 社債及び借入金

社債及び借入金の内訳は、次のとおりであります。

(単位：百万円)

	前連結会計年度末 (2019年3月31日)	当連結会計年度末 (2020年3月31日)	平均利率 (注)	返済期限
1年内償還予定の社債	-	4,993	-	-
短期借入金	48,463	52,792	1.17%	-
1年内返済予定の長期借入金	25,852	10,378	0.94%	-
社債(1年内償還予定のものを除く)	14,930	10,056	-	-
長期借入金(1年内返済予定のものを除く)	50,258	65,172	0.68%	2021年8月～ 2033年5月
合計	139,504	143,394		
流動負債	74,316	68,164		
非流動負債	65,188	75,229		
合計	139,504	143,394		

(注)「平均利率」については、借入金等の期末残高に対する加重平均利率を記載しております。なお、社債については(社債明細表)に記載しております。

(社債明細表)

(単位：百万円)

会社名	銘柄	発行年月日	前連結会計年度末 (2019年3月31日)	当連結会計年度末 (2020年3月31日)	利率 (%)	担保	償還期限
兼松	第2回無担保社債(5年債)	2016年 3月10日	4,985	4,993	年0.64	なし	2021年 3月10日
兼松	第3回無担保社債(5年債)	2017年 12月14日	4,972	4,980	年0.42	なし	2022年 12月14日
兼松	第4回無担保社債(7年債)	2017年 12月14日	4,971	4,976	年0.57	なし	2024年 12月13日
	その他		-	100			

(注)社債の連結決算日以降における償還予定額は、次のとおりであります。

(単位：百万円)

	1年以内	1年超2年以内	2年超3年以内	3年超4年以内	4年超5年以内	5年超
社債	4,993	100	4,980	-	4,976	-

17 引当金

引当金の増減は、次のとおりであります。

(単位：百万円)

	資産除去債務	その他	合計
当連結会計年度期首(2019年4月1日)	1,338	218	1,557
繰入額	592	13	606
目的使用	133	24	157
戻入	-	86	86
割引計算の期間利息費用	29	-	29
為替換算差額	-	3	3
当連結会計年度末(2020年3月31日)	1,828	117	1,945

引当金の流動、非流動区分ごとの内訳は、次のとおりであります。

(単位：百万円)

	前連結会計年度末 (2019年3月31日)	当連結会計年度末 (2020年3月31日)
流動負債	189	30
非流動負債	1,368	1,914
合計	1,557	1,945

資産除去債務は、事業所および店舗等の不動産賃貸契約に伴う原状回復義務等であります。これらの費用は主に1年以上経過した後に支出されると見込まれておりますが、将来の事業計画等により影響を受けることがあります。

18 その他の流動負債およびその他の非流動負債

その他の流動負債およびその他の非流動負債の内訳は、次のとおりであります。

(単位：百万円)

	前連結会計年度末 (2019年3月31日)	当連結会計年度末 (2020年3月31日)
前受金	7,940	5,867
契約負債	11,273	9,309
未払費用	3,464	3,680
前受収益	74	57
その他	10,774	11,529
合計	33,527	30,443
流動負債	32,321	29,073
非流動負債	1,205	1,369
合計	33,527	30,443

19 資本

(1) 資本管理

当連結グループは、健全な財務体質を維持しつつ、事業創造・収益拡大による企業価値の向上を図るため、一定の自己資本（注1）を積み上げ、財務基盤を拡充することを基本方針としております。

また、精緻な資本管理を行うことを目的に、個々の事業における環境の悪化に起因する想定損失の最大額に対するリスクバッファの観点から、リスクアセット倍率（注2）の上限を定め、自己資本の規模の妥当性を検証しております。

当連結グループが資本管理において用いる主な指標には、次のものがあり、これらの指標については、経営者に定期的に報告され、モニタリングされております。

- ・リスクアセット倍率
- ・ネットDER（注3）

（注1）資本のうち、親会社の所有者に帰属する持分を自己資本と定義しております。

（注2）自己資本に対する最大損失可能性額の比率であります。最大損失可能性額は、連結財政状態計算書上のすべての資産およびオフバランス取引を対象として、潜在的な損失リスクに応じて当連結グループが独自に設定したリスクウェイトを乗じて算出しております。

（注3）自己資本に対するネット有利子負債の比率であります。ネット有利子負債は、リース負債を除く有利子負債（社債及び借入金）の総額から現預金の金額を除いて算出しております。

前連結会計年度末および当連結会計年度末におけるネットDERの水準は、次のとおりであります。

	前連結会計年度末 (2019年3月31日)	当連結会計年度末 (2020年3月31日)
ネットDER	0.4倍	0.4倍

なお、当連結グループが適用を受ける重要な資本規制（会社法等の一般的な規定を除く。）はありません。

(2) 発行可能株式数、発行済株式数及び自己株式数

（単位：株）

	前連結会計年度 (自2018年4月1日 至2019年3月31日)	当連結会計年度 (自2019年4月1日 至2020年3月31日)
発行可能株式総数 (普通無額面株式)	200,000,000	200,000,000
発行済株式総数 (普通無額面株式)		
期首残高	84,500,202	84,500,202
期中増減	-	-
期末残高	84,500,202	84,500,202
自己株式数 (普通無額面株式)	1,068,136	1,062,027

（注）前連結会計年度の自己株式数には、関連会社が保有する当社株式100,000株および役員向け株式交付信託が保有する当社株式711,500株が含まれております。当連結会計年度の自己株式数には、関連会社が保有する当社株式100,000株および役員向け株式交付信託が保有する当社株式702,500株が含まれております。

(3) 剰余金

資本剰余金

資本剰余金は、主として資本準備金から構成されております。

利益剰余金

利益剰余金は、利益準備金およびその他の利益剰余金から構成されております。

わが国の会社法では、資本準備金と利益準備金の合計額が資本金の4分の1に達するまで、各事業年度に剰余金の配当として支出する金額の10分の1を、資本準備金または利益準備金として積み立てることが規定されております。

会社法上の分配可能額は、我が国において一般に公正妥当と認められる企業会計の基準に準拠して記帳された会計帳簿上の資本剰余金および利益剰余金に基づいて算定されますが、資本準備金および利益準備金は分配可能額から控除されます。

(4) 配当

配当金支払額

決議	株式の種類	配当の原資	配当金の総額 (百万円)	1株当たり 配当額 (円)	基準日	効力発生日
2018年5月21日 取締役会	普通株式	利益剰余金	2,569	30.50	2018年3月31日	2018年6月4日
2018年10月31日 取締役会	普通株式	利益剰余金	2,106	25.00	2018年9月30日	2018年12月3日
2019年5月20日 取締役会	普通株式	利益剰余金	2,948	35.00	2019年3月31日	2019年6月3日
2019年10月31日 取締役会	普通株式	利益剰余金	2,527	30.00	2019年9月30日	2019年12月2日

(注) 上記の配当金の総額には、役員向け株式交付信託が保有する当社株式に対する配当金(2018年10月31日取締役会決議分17百万円、2019年5月20日取締役会決議分24百万円、2019年10月31日取締役会決議分21百万円)が含まれております。

基準日が当連結会計年度に属する配当のうち、配当の効力発生日が翌連結会計年度となるもの

決議	株式の種類	配当の原資	配当金の総額 (百万円)	1株当たり 配当額 (円)	基準日	効力発生日
2020年5月26日 取締役会	普通株式	利益剰余金	2,527	30.00	2020年3月31日	2020年6月10日

(注) 2020年5月26日取締役会決議による配当金の総額には、役員向け株式交付信託が保有する当社株式に対する配当金21百万円が含まれております。

20 販売費及び一般管理費

販売費及び一般管理費の内訳は、次のとおりであります。

(単位：百万円)

	前連結会計年度 (自2018年4月1日 至2019年3月31日)	当連結会計年度 (自2019年4月1日 至2020年3月31日)
減価償却費及び償却費(注)	2,174	7,743
人件費	44,944	46,082
業務委託料	7,670	7,606
賃借料(注)	6,512	2,679
その他	19,091	18,605
合計	80,393	82,716

(注) IFRS第16号「リース」の適用に伴い、従来、賃借料として費用処理してきた借手のリース契約について、使用権資産を認識し、定額法による償却費用を計上しております。なお、短期リースに関するリース料については、引き続き賃借料として処理しております。会計方針の変更および会計処理の詳細については、「注記2 作成の基礎 (5) 会計方針の変更」および「注記3 重要な会計方針 (15) リース」に記載しております。

21 固定資産除売却損益

固定資産除売却損益の内訳は、次のとおりであります。

(単位：百万円)

	前連結会計年度 (自2018年4月1日 至2019年3月31日)	当連結会計年度 (自2019年4月1日 至2020年3月31日)
有形固定資産売却益	32	42
固定資産売却益合計	32	42
有形固定資産売却損	8	4
固定資産売却損合計	8	4
有形固定資産除却損	241	150
無形資産除却損	21	5
固定資産除却損合計	262	156
固定資産除売却損益合計	238	118

22 減損損失

(1) 資産種類別の内訳

減損損失の資産種類別の内訳は、次のとおりであります。有形固定資産および無形資産に係る減損損失は連結損益計算書の「固定資産減損損失」、また、のれんに係る減損損失は「その他の費用」に計上しております。

(単位：百万円)

	前連結会計年度 (自2018年4月1日 至2019年3月31日)	当連結会計年度 (自2019年4月1日 至2020年3月31日)
有形固定資産	78	551
のれん	343	-
無形資産	32	0
合計	454	551

(2) セグメント別の内訳

減損損失のセグメント別内訳は、次のとおりであります。

(単位：百万円)

	前連結会計年度 (自2018年4月1日 至2019年3月31日)	当連結会計年度 (自2019年4月1日 至2020年3月31日)
電子・デバイス	77	-
食料	377	106
鉄鋼・素材・プラント	-	62
その他/調整・消去	-	382
合計	454	551

前連結会計年度において、国内子会社のペット関連事業で、従来事業計画で想定していた将来キャッシュ・フローが見込めなくなったことから、回収可能価額である950百万円まで減損し、319百万円のものれんの減損損失を認識しております。回収可能価額は使用価値によっており、税引前割引率7.01%を用いて将来キャッシュ・フローを割り引くことにより算出しております。なお、これは食料セグメントによるものであります。

当連結会計年度において、売却方針とした国内保有の土地および建物及び構築物を、回収可能価額1,429百万円まで減損し、382百万円の減損損失を認識しております。回収可能価額は、処分コスト控除後の公正価値によっており、公正価値は売却見込価額に基づいております。なお、これはその他セグメントによるものであります。

また、国内子会社のペット関連事業で、資産譲渡を行った有形固定資産について、譲渡前に回収可能価額170百万円まで減損し、164百万円の減損損失を認識しております。回収可能価額は、処分コスト控除後の公正価値によっており、公正価値は譲渡価額に基づいております。なお、これは食料セグメントによるものであります。

なお、上記の公正価値は、すべて公正価値ヒエラルキーレベル3に区分されます。公正価値は、用いられる評価技法へのインプットにより3つのレベルに区分され、その内容は「注記2 作成の基礎 (4)見積みおよび判断の利用」に記載しております。

23 為替差額

純損益に認識された為替差額は、前連結会計年度および当連結会計年度において、それぞれ646百万円および943百万円であり、連結損益計算書の「その他の収益」に計上しております。なお、当該金額には為替リスクのヘッジを目的として行った通貨関連デリバティブから生じた損益を含めております。また、機能通貨以外の通貨で記帳されている資産および負債を換算することにより発生する損益およびそれらの資産および負債を決済することにより発生する損益は、発生した時点で純損益に認識しております。

24 金融収益および金融費用

金融収益および金融費用の内訳は、次のとおりであります。

(単位：百万円)

	前連結会計年度 (自2018年4月1日 至2019年3月31日)	当連結会計年度 (自2019年4月1日 至2020年3月31日)
受取利息		
償却原価で測定する金融資産	371	271
受取利息合計	371	271
受取配当金		
純損益を通じて公正価値で測定する金融資産	227	220
その他の包括利益を通じて公正価値で測定する金融資産	962	923
受取配当金合計	1,189	1,143
金融収益合計	1,561	1,415
支払利息		
償却原価で測定する金融負債	2,446	2,563
デリバティブ	215	198
支払利息合計	2,662	2,761
その他の金融費用(注)		
その他の金融費用	434	452
その他の金融費用合計	434	452
金融費用合計	3,096	3,214

(注) その他の金融費用は、純損益を通じて公正価値で測定する金融資産に係るもので、その内容は「注記30 金融商品 (6) 金融商品の公正価値 公正価値で測定する金融商品 () 公正価値ヒエラルキーレベル3に区分される経常的な公正価値測定」に記載しております。

25 親会社の所有者に帰属する1株当たり当期利益

(1) 1株当たり当期利益

	前連結会計年度 (自2018年4月1日 至2019年3月31日)	当連結会計年度 (自2019年4月1日 至2020年3月31日)
基本的1株当たり当期利益	198.22円	172.43円
希薄化後1株当たり当期利益	198.15円	172.28円

(注) 希薄化後1株当たり当期利益は、業績連動型株式報酬制度に基づき支給が見込まれる条件付発行可能株式を潜在株式とみなして算定しております。

(2) 1株当たり当期利益の算定の基礎

	前連結会計年度 (自2018年4月1日 至2019年3月31日)	当連結会計年度 (自2019年4月1日 至2020年3月31日)
親会社の所有者に帰属する当期利益(百万円)	16,605	14,399
親会社の普通株主に帰属しない金額(百万円)	-	-
基本的1株当たり当期利益の計算に使用する 当期利益(百万円)	16,605	14,399
希薄化後1株当たり当期利益の計算に使用する 当期利益(百万円)	16,605	14,399
普通株式の加重平均株式数(千株)	83,773	83,509
業績連動型株式報酬制度による増加(千株)	31	71
希薄化効果調整後の加重平均株式数(千株)	83,804	83,580

(注) 1株当たり当期利益の算定上、以下の株式数の役員向け株式交付信託が保有する当社株式を、期中平均株式数の計算において控除する自己株式に含めております。

前連結会計年度 437,846株 当連結会計年度 705,961株

26 その他の資本の構成要素およびその他の包括利益

その他の資本の構成要素の各項目の増減は、次のとおりであります。

(単位：百万円)

	前連結会計年度 (自2018年4月1日 至2019年3月31日)	当連結会計年度 (自2019年4月1日 至2020年3月31日)
在外営業活動体の換算差額		
期首残高	1,275	1,865
期中増減	589	935
期末残高	1,865	930
その他の包括利益を通じて公正価値で 測定する金融資産		
期首残高	12,684	9,580
期中増減	2,940	2,926
利益剰余金への振替額	163	162
期末残高	9,580	6,816
キャッシュ・フロー・ヘッジ		
期首残高	905	293
期中増減	612	406
期末残高	293	113
確定給付制度の再測定		
期首残高	-	-
期中増減	137	17
利益剰余金への振替額	137	17
期末残高	-	-
その他の資本の構成要素		
期首残高	13,055	11,153
期中増減	1,601	3,472
利益剰余金への振替額	300	179
期末残高	11,153	7,860

その他の包括利益の各内訳項目ごとの組替調整額および税効果額は、次のとおりであります。

(単位：百万円)

	前連結会計年度 (自2018年4月1日 至2019年3月31日)	当連結会計年度 (自2019年4月1日 至2020年3月31日)
その他の包括利益を通じて公正価値で 測定する金融資産		
当期発生額	4,440	4,163
税効果調整前	4,440	4,163
税効果額	1,408	1,224
その他の包括利益を通じて公正価値で 測定する金融資産	3,031	2,939
確定給付制度の再測定		
当期発生額	263	55
税効果調整前	263	55
税効果額	64	30
確定給付制度の再測定	199	24
在外営業活動体の換算差額		
当期発生額	948	1,077
組替調整額	-	28
在外営業活動体の換算差額	948	1,105
キャッシュ・フロー・ヘッジ		
当期発生額	104	358
組替調整額	737	224
税効果調整前	842	583
税効果額	258	179
キャッシュ・フロー・ヘッジ	584	403
持分法適用会社における その他の包括利益に対する持分		
当期発生額	70	39
組替調整額	27	3
持分法適用会社における その他の包括利益に対する持分	42	35
その他の包括利益合計	1,341	3,702

27 キャッシュ・フロー情報

(1) 現金及び現金同等物

現金及び現金同等物の内訳および連結財政状態計算書との関係は、次のとおりであります。

(単位：百万円)

	前連結会計年度末 (2019年3月31日)	当連結会計年度末 (2020年3月31日)
現金及び預金(預入期間が3ヵ月を超える定期預金を除く)	88,941	91,105
取得日から3ヵ月以内に償還期限が到来する短期投資	-	-
連結財政状態計算書における現金及び現金同等物	88,941	91,105
連結キャッシュ・フロー計算書における現金及び現金同等物	88,941	91,105

(2) 子会社の取得による収支および事業譲受による支出

新たに子会社となった会社、および事業譲受に関する支配獲得時の資産および負債の主な内訳ならびに支払対価と取得による収支の関係は、次のとおりであります。

(単位：百万円)

	前連結会計年度 (自2018年4月1日 至2019年3月31日)	当連結会計年度 (自2019年4月1日 至2020年3月31日)
支配獲得時の資産の内訳		
流動資産(現金及び現金同等物含む)	1,700	9,201
非流動資産	3,012	1,750
支配獲得時の負債の内訳		
流動負債	1,749	7,940
非流動負債	1,831	1,190
のれん	2,480	1,536
非支配持分	-	134
支払対価の公正価値	3,612	3,223
既保有持分の公正価値	1,440	377
被取得企業の現金及び現金同等物	443	1,631
子会社の取得による収支(は支出)	1,729	835
事業譲受による支出	-	380

(3) 財務活動に係る負債の変動

財務活動に係る負債の変動は、次のとおりであります。

前連結会計年度（自2018年4月1日 至2019年3月31日）

（単位：百万円）

	前連結 会計年度期首 (2018年 4月1日)	キャッシュ・ フローを 伴う変動	キャッシュ・フローを 伴わない変動			前連結 会計年度末 (2019年 3月31日)
			為替換算差額	子会社の取得 による増減	その他	
借入金	117,428	5,545	101	1,500	-	124,574
社債	19,898	5,000	-	-	32	14,930
リース負債	1,170	214	0	-	85	1,041
合計	138,497	331	101	1,500	117	140,546

当連結会計年度（自2019年4月1日 至2020年3月31日）

（単位：百万円）

	前連結 会計年度末 (2019年 3月31日)	IFRS16号 適用による 調整	当連結 会計年度期首 (2019年 4月1日)	キャッシュ・ フローを 伴う変動	キャッシュ・フローを 伴わない変動				当連結 会計年度末 (2020年 3月31日)
					新規 リース	為替換算 差額	子会社の 取得に よる増減	その他	
借入金	124,574	-	124,574	1,317	-	336	2,788	-	128,344
社債	14,930	-	14,930	-	-	-	100	19	15,049
リース負債	1,041	16,853	17,895	5,798	6,113	140	61	575	17,555
合計	140,546	16,853	157,399	4,480	6,113	476	2,949	555	160,949

(4) 重要な非資金取引

前連結会計年度において、重要な非資金取引はありません。

当連結会計年度において、リースにより使用権資産が増加しております。具体的な取得金額については、「注記10 有形固定資産」および「注記11 のれんおよび無形資産」に記載しております。

28 従業員給付

(1) 退職後給付

採用している退職給付制度の概要

当社は、取締役および執行役員を除く、ほぼすべての従業員に対して、確定給付型の年金制度および退職一時金制度を設けております。確定給付型年金制度の給付額は、加入者期間、拠出付与額、およびその他の要素に基づき設定されております。また、法令および規約を遵守し、加入者等のために忠実に積立金の管理および運用に関する業務を遂行する責任を負っており、掛金拠出の義務が課されております。

年金形態は規約型であります。

資産運用実績や制度の状況、会計処理などの各種報告は担当部署たる財務部および人事総務部から経営会議にて行い、また、制度改訂や投資方針変更などの検討を目的として、これら担当部門で適時にミーティングを実施しております。

子会社の多くは、内部積立による退職一時金制度と、外部積立による退職年金制度のいずれか、または両制度をあわせて採用しております。役員を除く従業員は、通常の定年退職や早期退職にあたり、ほとんどの場合において、退職時の給与や勤続年数等に基づく退職一時金を受領する権利を有しております。また、一部の子会社では、確定拠出型の年金制度を採用しております。

確定給付制度

() 確定給付負債（資産）の純額

確定給付負債（資産）の純額およびその構成要素の期首および期末残高の調整表は、次のとおりであります。

(単位：百万円)

	確定給付制度債務 の現在価値	制度資産 の公正価値	資産上限額の影響	確定給付負債 (資産)の純額
前連結会計年度期首(2018年4月1日)	19,659	13,442	-	6,217
当期勤務費用	1,425	-	-	1,425
利息費用(収益)	62	60	-	2
再測定	248	14	-	263
為替換算差額	3	7	-	4
事業主による制度への拠出	-	1,013	-	1,013
給付支払額	1,469	1,047	-	422
企業結合および処分の影響額	492	-	-	492
その他	111	9	-	120
前連結会計年度末(2019年3月31日)	20,036	13,481	-	6,555
当期勤務費用	1,489	-	-	1,489
利息費用(収益)	46	24	-	21
再測定	110	166	-	55
為替換算差額	21	3	-	17
事業主による制度への拠出	-	973	-	973
給付支払額	1,666	1,311	-	354
企業結合および処分の影響額	117	151	-	33
その他	27	9	-	37
当連結会計年度末(2020年3月31日)	19,917	13,138	-	6,779

前連結会計年度および当連結会計年度の確定給付制度債務に係る再測定は、主に財務上の仮定の変化により生じた差異であります。

() 確定給付制度債務および制度資産の期末残高と連結財政状態計算書に計上された退職給付に係る負債および退職給付に係る資産の調整表

(単位：百万円)

	前連結会計年度末 (2019年3月31日)	当連結会計年度末 (2020年3月31日)
積立型制度の確定給付制度債務	15,726	15,345
制度資産	13,481	13,138
積立型制度の積立不足額	2,245	2,206
非積立型制度の確定給付制度債務	4,309	4,572
連結財政状態計算書に計上された負債と資産 の純額(資産上限額の影響考慮前)	6,555	6,779

当社の主な給付債務の測定基準日は3月31日であります。

当社の年金積立は、税法上の損金算入限度額、制度資産の積立状態、数理計算等の様々な要因を考慮のうえ行われます。制度資産への拠出は、既に提供された役務に対する給付に加え、将来提供される部分に対する給付を賄うことも意図しております。これに加え、当社では、期末時点の給付債務の積立不足額を積み立てるため、現金を退職給付信託に拠出する場合があります。

当社の制度資産運用は、年金受給者(将来の年金受給者を含む。)に対する給付を確保するとともに、許容されるリスクの範囲内で制度資産価値の増大を図ることを目的としております。制度資産の運用にあたっては、投資対象資産のリスクやリターンを考慮したうえで、将来にわたり最適な組み合わせである政策的資産構成(以下「政策アセットミックス」という。)を策定し、運用受託機関の選定、資産配分状況のモニタリングなどにより資産運用状況を管理しております。政策アセットミックスは、設定した当初前提からの市場環境の変化や積立状況の変化に対応するため、定期的に見直しを行っております。当社の目標とする資産別配分比率は株式10%、債券44%、生命保険一般勘定36%、その他10%であります。

運用受託機関とは定期的にミーティングを実施し、年金資産運用に関する重要事項についての協議を行っております。

() 制度資産

前連結会計年度末現在の制度資産の構成項目は、次のとおりであります。

(単位：百万円)

	活発な市場における 公表市場価格があるもの	活発な市場における 公表市場価格がないもの
株式	1,383	-
債券	201	4,839
生命保険一般勘定	-	6,047
その他	58	949
合計	1,643	11,837

当連結会計年度末現在の制度資産の構成項目は、次のとおりであります。

(単位：百万円)

	活発な市場における 公表市場価格があるもの	活発な市場における 公表市場価格がないもの
株式	1,195	-
債券	230	4,342
生命保険一般勘定	-	6,085
その他	61	1,222
合計	1,488	11,650

上記の株式および債券は、主に信託銀行による合同運用投資で運用しております。公表市場価格があるものは相場価格を用いて評価しております。株式および債券以外のその他の資産は公表市場価格がないものに分類されており、信託銀行が計算した公正価値を用いて評価しております。

() 重要な数理計算上の仮定

	前連結会計年度末 (2019年3月31日)	当連結会計年度末 (2020年3月31日)
割引率	0.4%	0.5%

数理計算に用いた仮定には、上記以外に、予想昇給率、死亡率、退職率等が含まれます。

() 確定給付制度債務の感応度分析

(単位：百万円)

	前連結会計年度末 (2019年3月31日)	当連結会計年度末 (2020年3月31日)
割引率が0.5%低下した場合の確定給付制度債務の増加額	617	829
割引率が0.5%上昇した場合の確定給付制度債務の減少額	926	914

当該試算は数理計算上の仮定を割引率以外は変動させずに割引率のみ変動させた場合として算出しております。なお、当該算出方法は仮定に基づく試算であるため、実際の計算ではそれ以外の変数の変動により影響を受ける場合があります。また、割引率が0%を下回る場合は下限を0%として算出しております。

() 確定給付制度の満期構成に関する情報

確定給付制度債務の加重平均支払期間は、前連結会計年度および当連結会計年度においてそれぞれ10.6年および10.1年であります。

() 翌年度における制度への拠出額

当連結グループは、翌連結会計年度における制度に対する拠出額を982百万円と見積もっております。

確定拠出制度

確定拠出制度に関して認識した費用の合計額は、前連結会計年度および当連結会計年度においてそれぞれ3,368百万円および3,593百万円であります。

(2) 従業員給付費用

費用として認識している退職給付費用の合計額は、前連結会計年度および当連結会計年度においてそれぞれ4,868百万円および5,188百万円であります。退職給付費用は「原価」および「販売費及び一般管理費」に計上しております。

29 繰延税金および法人所得税費用

(1) 繰延税金

繰延税金資産および繰延税金負債の主な発生原因別の内訳

繰延税金資産および繰延税金負債の主な発生原因別の内訳は、次のとおりであります。

(単位：百万円)

	前連結会計年度末 (2019年3月31日)	当連結会計年度末 (2020年3月31日)
繰延税金資産		
退職給付に係る負債	1,864	1,871
損失評価引当金	540	618
棚卸資産	482	547
減損損失	802	898
その他の投資	484	627
ゴルフ会員権	111	110
繰越欠損金	2,279	1,060
キャッシュ・フロー・ヘッジ	20	-
のれん	1,775	774
その他	4,732	4,865
繰延税金資産合計	13,093	11,374
繰延税金負債との相殺	10,484	8,613
繰延税金資産計上額	2,609	2,761
繰延税金負債		
子会社の留保利益金	450	501
その他の包括利益を通じて公正価値で 測定する金融資産	4,273	3,044
キャッシュ・フロー・ヘッジ	-	51
無形資産	6,216	6,163
その他	905	1,237
繰延税金負債合計	11,846	10,998
繰延税金資産との相殺	10,484	8,613
繰延税金負債計上額	1,362	2,385
繰延税金資産の純額	1,247	375

繰延税金資産および繰延税金負債の増減内容

繰延税金資産および繰延税金負債の増減内容は、次のとおりであります。

(単位：百万円)

	前連結会計年度 (自2018年4月1日 至2019年3月31日)	当連結会計年度 (自2019年4月1日 至2020年3月31日)
繰延税金資産の純額の期首残高	3,054	1,247
繰延税金費用	2,782	1,967
その他の包括利益に係る法人所得税	1,086	1,075
企業結合による取得	88	20
その他	22	0
繰延税金資産の純額の期末残高	1,247	375

繰延税金資産を認識していない将来減算一時差異、税務上の繰越欠損金

連結財政状態計算書において繰延税金資産を認識していない将来減算一時差異および税務上の繰越欠損金(繰越期限別内訳)は、次のとおりであります。

(単位：百万円)

	前連結会計年度末 (2019年3月31日)	当連結会計年度末 (2020年3月31日)
将来減算一時差異	8,172	8,425
税務上の繰越欠損金		
繰越期限1年以内	580	13,022
繰越期限1年超5年以内	23,304	14,167
繰越期限5年超10年以内	10,587	8,844
繰越期限10年超	62	35
税務上の繰越欠損金合計	34,535	36,070

繰延税金負債を認識していない子会社に対する投資に係る一時差異

前連結会計年度末および当連結会計年度末において繰延税金負債を認識していない子会社に対する投資に係る将来加算一時差異の合計額は、それぞれ28,397百万円および32,336百万円であります。これらは当連結グループが一時差異を解消する時期をコントロールでき、かつ予測可能な期間内に当該一時差異が解消しない可能性が高いことから、繰延税金負債を認識しておりません。

(2) 法人所得税費用

法人所得税費用の内訳

法人所得税費用の内訳は、次のとおりであります。

(単位：百万円)

	前連結会計年度 (自2018年4月1日 至2019年3月31日)	当連結会計年度 (自2019年4月1日 至2020年3月31日)
当期税金費用(注)1	5,945	6,742
繰延税金費用(注)2		
一時差異等の発生と解消	2,771	1,781
繰延税金資産の回収可能性の評価	11	186
繰延税金費用合計	2,782	1,967
法人所得税費用合計	8,728	8,710

(注)1. 従前は未認識であった税務上の欠損金または過去の期間の一時差異から生じた便益のうち、当期税金費用の減額のために使用した額は、前連結会計年度および当連結会計年度において、それぞれ12百万円および134百万円であり、これらは当期税金費用に含めております。

2. 繰延税金費用の主なタイプ別内訳は、前連結会計年度は損失評価引当金 2,230百万円およびのれん 790百万円、当連結会計年度は繰越欠損金 1,219百万円およびのれん 1,036百万円であります。

法定実効税率の調整

法定実効税率と法人所得税費用の負担率との調整表は、次のとおりであります。

	前連結会計年度 (自2018年4月1日 至2019年3月31日)	当連結会計年度 (自2019年4月1日 至2020年3月31日)
法定実効税率	30.6%	30.6%
(調整)		
交際費等永久に算入されない項目	1.2%	0.6%
繰延税金資産の回収可能性の評価による影響	0.0%	0.7%
税率差異による影響額	0.1%	0.2%
持分法による投資損益	0.2%	0.5%
その他	1.7%	1.1%
法人所得税費用の負担率	29.9%	32.3%

前連結会計年度および当連結会計年度における法定実効税率は、日本における法人税、住民税及び事業税に基づき、それぞれ30.6%および30.6%と算定しております。

30 金融商品

(1) 金融商品の分類

金融商品の分類ごとの内訳は、次のとおりであります。

(単位：百万円)

	前連結会計年度末 (2019年3月31日)	当連結会計年度末 (2020年3月31日)
金融資産		
現金及び現金同等物	88,941	91,105
償却原価で測定する金融資産		
営業債権及びその他の債権	228,749	206,348
その他の金融資産	7,188	10,637
償却原価で測定する金融資産合計	235,938	216,986
純損益を通じて公正価値で測定する金融資産		
その他の投資	3,962	3,647
その他の金融資産	575	2,116
純損益を通じて公正価値で測定する金融資産合計	4,538	5,763
その他の包括利益を通じて公正価値で測定する金融資産		
その他の投資	28,453	24,632
その他の包括利益を通じて公正価値で測定する金融資産合計	28,453	24,632
金融資産合計	357,871	338,486
金融負債		
償却原価で測定する金融負債		
営業債務及びその他の債務	196,054	172,922
社債及び借入金	139,504	143,394
リース負債(注)	1,041	17,555
その他の金融負債(注)	6,183	5,965
償却原価で測定する金融負債合計	342,784	339,836
純損益を通じて公正価値で測定する金融負債		
その他の金融負債	1,504	712
純損益を通じて公正価値で測定する金融負債合計	1,504	712
金融負債合計	344,289	340,549

(注) 会計方針の変更による影響および表示方法の変更については「注記2 作成の基礎 (5) 会計方針の変更」および「同 (6) 表示方法の変更」に記載しております。

(2) 金融商品に関するリスク管理の基本方針

当連結グループは、総合商社として、物品の売買および貿易業をはじめとして、国内および海外における各種製品の製造・販売やサービスの提供、各種プロジェクトの企画・調整、各種事業分野への投資、ならびに金融活動などグローバルに多角的な事業を行っております。これらの事業は性質上、様々なリスクにさらされており、当連結グループでは、リスクをリスク項目ごとに分類・定義したうえで、リスクの性質に応じた管理を行っております。

(3) 信用リスク管理

企業の有する金融資産の信用リスクおよび発生状況について（リスクに対するエクスポージャーおよび該当するリスクの発生状況）

当連結グループは、多様な商取引により国内外の多数の取引先に対して信用供与を行っており、営業債権、貸付金、その他の金融資産などの金融資産が発生しています。

これら金融資産は、多数の取引先に対する信用供与であるため、主として取引先に対する信用リスクにさらされています。

各取引先への信用リスク・エクスポージャーについては、当連結グループの審査体制の中で、取引先ごとに格付けを行い、エクスポージャーの限度額を定め、各部門が管理を行っています。

企業の有するリスクへの対応状況について（リスク管理の目的、方針および手続ならびにリスクを測定するために用いている方法）

取引先への信用リスク管理については、リスク管理に関する諸規程において、具体的な各種リスクの管理方法や管理体制等を定め信用管理実務を行っています。信用リスクは、上記規程に基づき、定期的に取引先の信用状況の把握、期日管理および残高管理を行うとともに、財務状況悪化等による回収懸念の早期把握や低減を図っています。これらの信用管理実務から入手される取引先等の取引状況や財務情報のほか、企業倒産数などマクロ経済状況の動向も勘案し、予想信用損失の認識や測定を行っています。

貸付金については、金融資産の資金化（現金化）が約定日以降に遅延（または支払延期要請を含む。）した場合に、金融商品の信用リスクが当初認識以降に著しく増大したものと判定しています。ただし、支払遅延および支払延期要請があった場合でも、その原因が一時的な資金需要によるものであり、債務不履行のリスクが低く、近い将来に契約上のキャッシュ・フローの義務を履行するための強い能力を有していることが外部格付け等の客観的データに基づいて判断された場合には信用リスクの著しい増大とは判定しておりません。

一方、支払遅延および支払延期要請の原因が一時的な資金需要によるものではなく、債務者の重大な財政的困難等に起因するものであり延期後債権の回収可能性が特に懸念されるものであると判断された場合には、信用減損が発生しているものと判定しています。

負債性金融商品である有価証券については、格付けが当初認識時において投資適格であったものが投資適格未滿に格下げとなった場合に金融商品の信用リスクが当初認識以降に著しく増大したものと判定しています。なお、格付情報は、大手格付機関の格付情報などを利用しております。

取引先等の債務を保証する場合は、取引先等の財務状態や経営状況等に基づき、保証限度額を設けております。保証限度額は定期的に見直しを行い、適正な水準を維持しております。

デリバティブ取引の利用にあたっては、信用リスクを最小限にするため、デリバティブ取引の相手先を主に高い外部格付けを有する大手金融機関等に限定しており、また、社内規程に基づき定期的限度額の見直しを行っております。

なお、営業債権、貸付金、負債性金融商品である有価証券について、これら金融商品の全部または一部について回収ができず、または回収が極めて困難であると判断された場合には債務不履行とみなしております。

また、信用減損した金融資産について、信用調査の結果、その全部または一部が回収不能であることが判明し、直接償却することが適切と判断された場合には直接償却を行っております。

() 営業債権に係る予想信用損失の測定

営業債権には重大な金融要素が含まれていないため、営業債権の回収までの全期間の予想信用損失をもって損失評価引当金の額を算定しております。延滞債権については、過去の貸倒実績や将来の回収可能価額などをもとに、その金融商品の回収に係る全期間の予想信用損失を個別に見積もって当該金融商品に係る損失評価引当金の額を算定しております。また、非延滞債権については、多数の取引先より構成されているため一括してグルーピングしたうえで、過去の貸倒実績等を考慮して集散的に予想信用損失を測定しています。著しい景気変動等の影響を受ける場合には、過去の貸倒実績に基づく引当率を補正し、現在および将来の経済状況の予測を反映させております。

なお、支払遅延および支払延期要請があった場合でも、その原因が一時的な資金需要によるものであり、債務不履行のリスクが低く、近い将来に契約上のキャッシュ・フローの義務を履行するための強い能力を有しているものと判断された場合には延滞債権として取り扱っておりません。

() その他の債権に係る予想信用損失の測定

期末日時点で、貸付金に係る信用リスクが当初認識以降に著しく増大していない場合には、過去の貸倒実績率等をもとに将来12カ月の予想信用損失を集散的に見積もって当該金融商品に係る損失評価引当金の額を算定しております。著しい景気変動等の影響を受ける場合には、過去の貸倒実績に基づく引当率を補正し、現在および将来の経済状況の予測を反映させております。

一方、期末日時点で、信用リスクが当初認識以降に著しく増大している場合は、過去の貸倒実績や将来の回収可能価額などをもとに、その金融商品の回収に係る全期間の予想信用損失を個別に見積もって当該金融商品に係る損失評価引当金の額を算定しております。

() その他の投資（負債性金融商品である有価証券）に係る予想信用損失の測定

期末日時点で、負債性金融商品である有価証券に係る信用リスクが当初認識以降に著しく増大していない場合には、将来12カ月の予想信用損失を見積もって当該金融商品に係る損失評価引当金の額を算定しております。一方、期末日時点で、信用リスクが当初認識以降に著しく増大している場合には、その金融商品の回収に係る全期間の予想信用損失を見積もって当該金融商品に係る損失評価引当金の額を算定しております。これらの予想信用損失の見積りに際しては、大手格付機関が公表しているデフォルト率を考慮して算定しております。

予想信用損失から生じた金額に関する定量的・定性的情報

() 営業債権及びその他の債権

(単位：百万円)

損失評価引当金	全期間の予想信用損失	
	集散的評価	信用減損金融資産
前連結会計年度期首（2018年4月1日）	3	1,981
1. 信用減損金融資産への振替	-	75
2. 新規発生または回収	0	62
3. 直接償却	-	185
4. 為替による変動等	-	2
5. 貸倒実績に基づく引当率の変動に伴う増減	10	-
前連結会計年度末（2019年3月31日）	15	1,811
1. 信用減損金融資産への振替	-	264
2. 新規発生または回収	2	17
3. 直接償却	-	68
4. 為替による変動等	-	1
5. 貸倒実績に基づく引当率の変動に伴う増減	6	-
当連結会計年度末（2020年3月31日）	19	2,024

(単位：百万円)

総額での帳簿価額	全期間の予想信用損失	
	集合的評価	信用減損金融資産
前連結会計年度期首(2018年4月1日)	221,912	2,239
1.信用減損金融資産に振り替えられた金融資産	75	75
2.新規発生または回収	6,681	74
3.直接償却	-	185
4.為替による変動等	-	2
前連結会計年度末(2019年3月31日)	228,519	2,057
1.信用減損金融資産に振り替えられた金融資産	534	534
2.新規発生または回収	22,120	5
3.直接償却	-	68
4.為替による変動等	-	1
当連結会計年度末(2020年3月31日)	205,864	2,527

() その他の投資(負債性金融商品である有価証券)

(単位：百万円)

損失評価引当金	予想信用損失		
	12ヵ月	全期間	
		個別に評価	信用減損金融資産
前連結会計年度期首(2018年4月1日)	5	-	-
1.期首に認識されている金融商品の変動	-	-	-
(a)全期間の予想信用損失への振替	-	-	-
(b)信用減損金融資産への振替	-	-	-
(c)信用減損金融資産から振り替えられた個別の金融資産	-	-	-
2.新規発生または回収	5	-	-
3.直接償却	-	-	-
4.デフォルト率の変動に伴う増減	-	-	-
前連結会計年度末(2019年3月31日)	-	-	-
1.期首に認識されている金融商品の変動	-	-	-
(a)全期間の予想信用損失への振替	-	-	-
(b)信用減損金融資産への振替	-	-	-
(c)信用減損金融資産から振り替えられた個別の金融資産	-	-	-
2.新規発生または回収	-	-	-
3.直接償却	-	-	-
4.デフォルト率の変動に伴う増減	-	-	-
当連結会計年度末(2020年3月31日)	-	-	-

(単位：百万円)

総額での帳簿価額	予想信用損失		
	12ヵ月	全期間	
		個別に評価	信用減損金融資産
前連結会計年度期首(2018年4月1日)	1,000	-	-
1.期首に認識されている金融商品の変動	-	-	-
(a)全期間の予想信用損失への振替	-	-	-
(b)信用減損金融資産への振替	-	-	-
(c)信用減損金融資産から振り替えられた個別の金融資産	-	-	-
2.新規発生または回収	1,000	-	-
3.直接償却	-	-	-
4.その他の変動	-	-	-
前連結会計年度末(2019年3月31日)	-	-	-
1.期首に認識されている金融商品の変動	-	-	-
(a)全期間の予想信用損失への振替	-	-	-
(b)信用減損金融資産への振替	-	-	-
(c)信用減損金融資産から振り替えられた個別の金融資産	-	-	-
2.新規発生または回収	-	-	-
3.直接償却	-	-	-
4.その他の変動	-	-	-
当連結会計年度末(2020年3月31日)	-	-	-

()当報告期間中に直接償却したが、回収活動を継続している金融資産に係る契約上の未回収残高はありません。

信用リスク・エクスポージャー
営業債権及びその他の債権
前連結会計年度末(2019年3月31日)

(単位：百万円)

	債権の残高(総額)	貸倒実績等に基づく引当率	全期間の予想信用損失
非延滞債権	228,519	0.01%	15
延滞債権	2,057	88.05%	1,811
合計	230,576	-	1,827

延滞債権のうち、1,724百万円は貸付金で、そのうち1,479百万円は損失評価引当金を計上しております。

当連結会計年度末(2020年3月31日)

(単位：百万円)

	債権の残高(総額)	貸倒実績等に基づく引当率	全期間の予想信用損失
非延滞債権	205,864	0.01%	19
延滞債権	2,527	80.09%	2,024
合計	208,392	-	2,043

延滞債権のうち、1,712百万円は貸付金で、そのうち1,479百万円は損失評価引当金を計上しております。

信用リスクに対する最大エクスポージャー

当連結グループの信用リスクに対する最大エクスポージャーは、次のとおりであります。

なお、最大信用リスク・エクスポージャー（総額）は、保有する担保およびその他の信用補完を考慮に入れない信用リスクに対する最大エクスポージャーを表しております。また、最大信用リスク・エクスポージャー（純額）は、保有する担保およびその他の信用補完による信用リスクの軽減額を反映した最大信用リスク・エクスポージャーを表しております。

前連結会計年度末（2019年3月31日）

（単位：百万円）

	総額での 帳簿価額	損失評価 引当金	最大信用リスク・ エクスポージャー (総額)	預り担保および 信用補完の総額等	最大信用リスク・ エクスポージャー (純額)
現金及び現金同等物	88,941	-	88,941	-	88,941
償却原価で測定する金融資産					
営業債権及びその他の債権	230,576	1,827	228,749	173	228,576
その他の金融資産	7,188	-	7,188	-	7,188
合計	326,707	1,827	324,880	173	324,706

信用減損している金融資産について、預り担保および信用補完により、損失評価引当金の額が173百万円低減されております。

当連結会計年度末（2020年3月31日）

（単位：百万円）

	総額での 帳簿価額	損失評価 引当金	最大信用リスク・ エクスポージャー (総額)	預り担保および 信用補完の総額等	最大信用リスク・ エクスポージャー (純額)
現金及び現金同等物	91,105	-	91,105	-	91,105
償却原価で測定する金融資産					
営業債権及びその他の債権	208,392	2,043	206,348	296	206,052
その他の金融資産	10,637	-	10,637	-	10,637
合計	310,134	2,043	308,091	296	307,794

信用減損している金融資産について、預り担保および信用補完により、損失評価引当金の額が296百万円低減されております。

(4) 流動性リスク管理

当連結グループは、事業資金を金融機関からの借入金および社債により調達しております。このため、金融システム・金融資本市場の混乱や、格付会社による当連結グループの信用格付けの大幅な引下げなどの事態が生じた場合には、資金調達が制約され、支払期日にその支払いを実行できなくなる可能性があります。

資金の流動性・安定性の確保のために、十分な規模の現金及び現金同等物を保有しているほか、主要金融機関において100億円（未使用）の長期コミットメントライン契約を有しており、各金融機関と良好な関係を維持しております。

非デリバティブ金融負債

非デリバティブ金融負債の残存契約満期金額は、次のとおりであります。

前連結会計年度末（2019年3月31日）

（単位：百万円）

	1年以内	1年超5年以内	5年超	合計
営業債務及びその他の債務	196,054	-	-	196,054
社債	81	10,201	5,020	15,302
借入金	75,238	48,886	2,466	126,591
リース負債	410	674	69	1,154
預り金	3,506	-	0	3,506
預り保証金	938	17	1,608	2,564
その他	112	-	-	112
合計	276,343	59,779	9,164	345,287

当連結会計年度末（2020年3月31日）

（単位：百万円）

	1年以内	1年超5年以内	5年超	合計
営業債務及びその他の債務	172,922	-	-	172,922
社債	5,079	10,241	-	15,321
借入金	63,779	61,303	4,886	129,969
リース負債	6,373	8,507	2,683	17,564
預り金	3,042	-	0	3,042
預り保証金	850	18	1,843	2,713
その他	209	-	-	209
合計	252,256	80,071	9,414	341,743

上記のほか保証債務が、前連結会計年度末および当連結会計年度末においてそれぞれ1,165百万円および1,025百万円あります。

デリバティブ負債

デリバティブ負債の期日別内訳は、次のとおりであります。

前連結会計年度末（2019年3月31日）

（単位：百万円）

	1年以内	1年超5年以内	5年超	合計
通貨関連デリバティブ				
キャッシュ・インフロー	35,357	58	-	35,416
キャッシュ・アウトフロー	35,849	60	-	35,910
小計	492	1	-	494
金利関連デリバティブ	194	207	-	402
商品関連デリバティブ	579	-	-	579
合計	1,266	209	-	1,475

当連結会計年度末（2020年3月31日）

（単位：百万円）

	1年以内	1年超5年以内	5年超	合計
通貨関連デリバティブ				
キャッシュ・インフロー	33,803	605	-	34,409
キャッシュ・アウトフロー	34,207	612	-	34,820
小計	404	7	-	411
金利関連デリバティブ	107	95	-	202
商品関連デリバティブ	86	1	-	87
合計	598	103	-	702

(5) 市場リスク管理

当連結グループにおいて、営業取引に付随する為替変動リスク、金利変動リスクおよび取扱商品の価格変動リスクは多くの場合、取引先等との取引条件の中でヘッジしております。あわせて、為替・金利（資金）・商品やそれらの派生商品について、社内組織単位および会社ごとにリスク量と収益を勘案のうえ、ポジション枠（限度枠）と損失限度額を定め、これらの限度を超えた場合には速やかにポジションを縮減する体制を整備しております。また、ヘッジ手段として派生商品を活用することで、これらのポジションの価格変動リスクを軽減させております。これらのポジションの状況については、定期的に経営会議宛に報告され、ポジション枠を超過している場合は、速やかにその内容を分析のうえ、縮減しております。

為替変動リスク

() 為替変動リスクの内容および管理方針

当連結グループは、輸出入取引などに付随して、様々な通貨・条件での外国通貨取引を行っており、これらの取引に付随する為替変動リスクを軽減するため、為替予約等のデリバティブ取引を行っております。

また、当連結グループは海外に現地法人や事業会社を有しており、連結財務諸表上それらの会社の残高は期末日の為替レートにて換算されるため、為替レートの変動により在外営業活動体の換算差額を通じて、親会社の所有者に帰属する持分が増減する可能性があります。

当連結グループは、外貨建債権債務について、通貨別限月別に把握した為替の変動リスクに対して、原則として為替予約を利用してヘッジしております。なお、輸出入に係る予定取引により確実に発生すると見込まれる外貨建債権債務に対しても、為替予約を利用してヘッジしております。

() 為替変動リスクの感応度分析

当連結グループが連結会計年度末において保有する金融商品について、米ドルに対し日本円が1%円高になった場合の税引前利益およびその他の包括利益（税効果調整前）に与える影響額は、次のとおりであります。

なお、当該分析は他のすべての変数が一定であると仮定しております。

当該分析には機能通貨建の金融商品、外貨建収益および費用の換算ならびに在外営業活動体の資産および負債の換算による影響額は含まれておりません。

（単位：百万円）

	前連結会計年度 (自2018年4月1日 至2019年3月31日)	当連結会計年度 (自2019年4月1日 至2020年3月31日)
税引前利益		
米ドル	10	31
その他の包括利益		
米ドル	181	273

金利変動リスク

() 金利変動リスクの内容および管理方針

当連結グループは、営業活動や投資活動に係る資金の大半を金融機関からの借入金により調達しており、これらの借入金の一部は変動金利となっております。これらの借入金や資金運用については金利変動リスクがあり、金利上昇によって支払利息が増加する可能性があります。

当連結グループは、借入金の金利変動リスクを回避するために、金利スワップ取引を利用しております。

() 金利変動リスクの感応度分析

当連結グループが連結会計年度末において保有する金融商品について、金利が1%上昇した場合の税引前利益に与える影響額は、次のとおりであります。

この分析は、前期末および当期末に当連結グループが保有する正味の変動金利性金融商品残高に1%を乗じて算出しており、将来にわたる残高の増減、為替変動の影響、変動金利性の借入金に係る借換時期・金利改定時期の分散効果等を考慮せず、その他のすべての変数を一定として計算しております。

(単位：百万円)

	前連結会計年度 (自2018年4月1日 至2019年3月31日)	当連結会計年度 (自2019年4月1日 至2020年3月31日)
税引前利益	883	969

商品価格変動リスク

() 商品価格変動リスクの内容および管理方針

当連結グループの主たる事業である国内外での商品売買取引においては、市況の影響を受ける穀物・畜産物・石油製品等の取扱いがあり、これらの商品ポジションが拡大した場合に、商品相場の乱高下や需要の減少等によって、予期しない損失が発生し、当連結グループの経営成績に影響を及ぼす可能性があります。

当連結グループは、商品の売り繋ぎや売買数量・時期等のマッチング、商品関連デリバティブの活用によって、商品の価格の変動によるリスクを減少させるよう努めております。

() 商品価格変動リスクの感応度分析

当連結グループが連結会計年度末において保有する商品関連デリバティブについて、商品価格が1%下落した場合の税引前利益およびその他の包括利益(税効果調整前)に与える影響額は、次のとおりであります。

なお、当該分析は他のすべての変数が一定であると仮定しております。

(単位：百万円)

	前連結会計年度 (自2018年4月1日 至2019年3月31日)	当連結会計年度 (自2019年4月1日 至2020年3月31日)
税引前利益	74	75
食料	59	49
燃料	14	26
その他の包括利益	1	0
食料	1	0
燃料	-	-

株価変動リスク

() 株価変動リスクの内容および管理方針

当連結グループは、市場性のある有価証券を保有しており、市場価格の変動リスクにさらされております。

当連結グループは、定期的に保有株式の見直しを実施し、保有意義の薄れた株式を売却することによって、株価変動リスクの軽減を図っております。

() 株価変動リスクの感応度分析

当連結グループが連結会計年度末において保有する上場株式について、株価が1%下落した場合のその他の包括利益（税効果調整前）に与える影響額は、次のとおりであります。

なお、当該分析は他のすべての変数が一定であると仮定しております。

(単位：百万円)

	前連結会計年度 (自2018年4月1日 至2019年3月31日)	当連結会計年度 (自2019年4月1日 至2020年3月31日)
その他の包括利益	164	143

(6) 金融商品の公正価値

公正価値の測定方法

金融商品の公正価値は、次のとおりであります。

公正価値は、用いられる評価技法により3つのヒエラルキーレベルに区分され、その内容は「注記2 作成の基礎 (4) 見積りおよび判断の利用」に記載しております。

償却原価で測定する金融商品

(単位：百万円)

種類	前連結会計年度末 (2019年3月31日)		当連結会計年度末 (2020年3月31日)	
	帳簿価額	公正価値	帳簿価額	公正価値
金融資産				
営業債権及びその他の債権	1,449	1,449	1,428	1,428
差入保証金	3,592	3,592	6,783	6,783
その他の金融資産	623	623	586	586
合計	5,665	5,665	8,798	8,798
金融負債				
社債及び借入金	65,188	65,393	75,229	75,273
長期リース負債	670	670	11,251	11,251
長期預り金	0	0	0	0
長期預り保証金	1,625	1,625	1,862	1,862
合計	67,485	67,690	88,344	88,388

なお、償却原価で測定する金融商品のうち、流動資産・流動負債に分類される営業債権及びその他の債権、その他の金融資産、営業債務及びその他の債務、社債及び借入金、およびその他の金融負債の帳簿価額は公正価値に近似しているため、上表には含めておりません。

上記の公正価値の算定方法は、次のとおりであります。

- () 営業債権及びその他の債権
その将来キャッシュ・フローを、期日までの期間および信用リスクを加味した利率で割り引いた現在価値により算定しております。
- () 差入保証金
その将来キャッシュ・フローを、期日までの期間および信用リスクを加味した利率で割り引いた現在価値により算定しております。
- () その他の金融資産
その将来キャッシュ・フローを、期日までの期間および信用リスクを加味した利率で割り引いた現在価値により算定しております。
- () 社債及び借入金
社債については、市場価格に基づき算定しております。
借入金については、元利金の合計額を同様の新規借入を行った場合に想定される利率で割り引いた現在価値により算定しております。
- () 長期リース負債
その将来キャッシュ・フローを、期日までの期間および信用リスクを加味した利率で割り引いた現在価値により算定しております。
- () 長期預り金
その将来キャッシュ・フローを、期日までの期間および信用リスクを加味した利率で割り引いた現在価値により算定しております。
- () 長期預り保証金
その将来キャッシュ・フローを、期日までの期間および信用リスクを加味した利率で割り引いた現在価値により算定しております。

償却原価で測定する金融資産および金融負債については、公正価値ヒエラルキーレベル2に区分されます。

公正価値で測定する金融商品

() 公正価値ヒエラルキーのレベル別分析

経常的に公正価値で測定する金融資産および金融負債の公正価値ヒエラルキーのレベル別の内訳は、次のとおりであります。また、非経常的に公正価値で測定している金融資産および金融負債はありません。なお、前連結会計年度および当連結会計年度において、重要なレベル間の振替はありません。

前連結会計年度末(2019年3月31日)

(単位:百万円)

	レベル1	レベル2	レベル3	合計
資産				
その他の投資				
純損益を通じて公正価値で測定する金融資産				
株式	-	-	3,962	3,962
その他の包括利益を通じて公正価値で測定する金融資産				
株式	16,590	-	11,862	28,453
その他の金融資産				
デリバティブ取引				
為替取引	-	530	-	530
金利取引	-	-	-	-
商品取引	44	-	-	44
負債()				
その他の金融負債				
デリバティブ取引				
為替取引	-	494	-	494
金利取引	-	431	-	431
商品取引	579	-	-	579
合計	16,055	394	15,825	31,486

当連結会計年度末（2020年3月31日）

（単位：百万円）

	レベル1	レベル2	レベル3	合計
資産				
その他の投資				
純損益を通じて公正価値で測定する金融資産				
株式	-	-	3,647	3,647
その他の包括利益を通じて公正価値で測定する金融資産				
株式	14,385	-	10,246	24,632
その他の金融資産				
デリバティブ取引				
為替取引	-	1,146	-	1,146
金利取引	-	-	-	-
商品取引	966	2	-	969
負債（ ）				
その他の金融負債				
デリバティブ取引				
為替取引	-	411	-	411
金利取引	-	213	-	213
商品取引	55	32	-	87
合計	15,296	492	13,893	29,683

上記の公正価値の算定方法は、次のとおりであります。

(a) その他の投資

上場株式については、活発な市場の価格によっており、公正価値ヒエラルキーレベル1に区分されます。

非上場株式については、割引将来キャッシュ・フローに基づく評価技法、類似会社の市場価格に基づく評価技法、純資産価値に基づく評価技法、その他の評価技法を用いて算定しており、公正価値ヒエラルキーレベル3に区分されます。非上場株式の公正価値測定にあたっては、割引率、評価倍率等の観察可能でないインプットを利用しており、必要に応じて一定の非流動性ディスカウントを加味しております。

非上場株式および新株予約権付社債の公正価値の評価方針および手続の決定は当社において行っており、評価モデルを含む公正価値測定については、個々の株式等の発行体の事業内容に関する情報や事業計画を入手し、類似上場企業等を定期的に見直しております。

(b) デリバティブ金融資産およびデリバティブ金融負債

通貨関連デリバティブ

為替予約取引については、期末日の先物為替相場に基づき算出しております。

金利関連デリバティブ

金利スワップについては、将来キャッシュ・フローを満期日までの期間に市場動向を加味した利率で割り引いた現在価値により算定しております。

商品関連デリバティブ

商品先物取引については、期末日現在の取引所の最終価格により算定しております。商品スワップ取引については、一般に公表されている期末指標価格に基づいて算定しております。

なお、デリバティブ金融資産およびデリバティブ金融負債については、公正価値ヒエラルキーレベル1に区分される商品先物取引を除き、公正価値ヒエラルキーレベル2に区分されます。

() 公正価値ヒエラルキーレベル3に区分される経常的な公正価値測定

経常的に公正価値で測定している金融資産および金融負債のうち、公正価値ヒエラルキーレベル3に区分されるものの増減は、次のとおりであります。なお、前連結会計年度および当連結会計年度において、重要なレベル間の振替はありません。

	前連結会計年度 (自2018年4月1日 至2019年3月31日)			当連結会計年度 (自2019年4月1日 至2020年3月31日)		
	その他の投資		合計	その他の投資		合計
	純損益を 通じて 公正価値で 測定する 金融資産	その他の 包括利益を 通じて 公正価値で 測定する 金融資産		純損益を 通じて 公正価値で 測定する 金融資産	その他の 包括利益を 通じて 公正価値で 測定する 金融資産	
期首残高	4,168	14,133	18,302	3,962	11,862	15,825
利得または損失合計						
純損益(注)1	434	-	434	452	-	452
その他の包括利益 (注)2	-	2,161	2,161	-	1,692	1,692
購入	110	156	267	179	351	531
売却	-	264	264	-	202	202
為替換算差額	118	0	118	42	0	42
その他	-	1	1	-	72	72
期末残高	3,962	11,862	15,825	3,647	10,246	13,893

(注)1. 連結損益計算書において「その他の金融収益」または「その他の金融費用」に含めております。純損益に認識した利得または損失合計のうち、連結会計年度末において保有する金融商品に係るものは、前連結会計年度および当連結会計年度においてそれぞれ 434百万円および 452百万円であります。

2. 連結包括利益計算書において「その他の包括利益を通じて公正価値で測定する金融資産」に含めております。

() レベル3に区分された金融商品に関する定量的情報

レベル3に区分された経常的に公正価値測定された重要な資産に関する定量的情報は、次のとおりであります。

前連結会計年度末(2019年3月31日)

区分	公正価値 (百万円)	評価手法	重要な観察不能 インプット	インプット値の 加重平均
純損益を通じて公正価値で測定する 金融資産	2,351	割引キャッシュ・フ ロー法	割引率	3.1%
純損益を通じて公正価値で測定する 金融資産	1,610	純資産価値に基づく評 価技法	-	-
その他の包括利益を通じて公正価値 で測定する金融資産	10,863	類似会社の市場価格に 基づく評価技法	PBR倍率 非流動性ディスカウント	1.1倍 30.0%
その他の包括利益を通じて公正価値 で測定する金融資産	998	純資産価値に基づく評 価技法	-	-

当連結会計年度末(2020年3月31日)

区分	公正価値 (百万円)	評価手法	重要な観察不能 インプット	インプット値の 加重平均
純損益を通じて公正価値で測定する 金融資産	1,887	割引キャッシュ・フ ロー法	割引率	2.6%
純損益を通じて公正価値で測定する 金融資産	1,759	純資産価値に基づく評 価技法	-	-
その他の包括利益を通じて公正価値 で測定する金融資産	9,241	類似会社の市場価格に 基づく評価技法	PBR倍率 非流動性ディスカウント	0.9倍 30.0%
その他の包括利益を通じて公正価値 で測定する金融資産	1,004	純資産価値に基づく評 価技法	-	-

非上場株式の公正価値測定で用いられた重要な観察不能インプットは、割引率、非流動性ディスカウントならびにPBR倍率です。割引率の著しい増加(減少)は、公正価値の著しい低下(上昇)を生じることとなります。非流動性ディスカウントの著しい増加(減少)は、公正価値の著しい低下(上昇)を生じることとなります。PBR倍率の著しい増加(減少)は、公正価値の著しい上昇(低下)を生じることとなります。

(7) その他の包括利益を通じて公正価値で測定する金融資産

当連結グループでは、取引関係の維持・強化を目的として保有する資本性金融商品に対する投資について、その保有目的に鑑み、その他の包括利益を通じて公正価値で測定する金融資産に指定しております。

主な銘柄ごとの公正価値

その他の包括利益を通じて公正価値で測定する金融資産に指定した資本性金融商品に対する投資の主な銘柄ごとの公正価値は、次のとおりであります。

前連結会計年度末（2019年3月31日）

（単位：百万円）

銘柄	金額
東京海上ホールディングス(株)	3,209
(株)日清製粉グループ本社	2,311
丸大食品(株)	2,258
綜通(株)	1,299
東銀リース(株)	1,148
(株)新来島どっく	1,049
大王製紙(株)	1,042
nmsホールディングス(株)	974
農林中央金庫	937
(株)エフ・シー・シー	723
その他	13,498

当連結会計年度末（2020年3月31日）

（単位：百万円）

銘柄	金額
東京海上ホールディングス(株)	2,962
丸大食品(株)	2,347
(株)日清製粉グループ本社	1,639
大王製紙(株)	1,116
綜通(株)	984
農林中央金庫	980
東銀リース(株)	946
(株)新来島どっく	788
アルファグループ(株)	652
(株)エフ・シー・シー	488
その他	11,723

受取配当金

(単位：百万円)

	前連結会計年度 (自2018年4月1日 至2019年3月31日)	当連結会計年度 (自2019年4月1日 至2020年3月31日)
期中に認識を中止した投資	0	13
期末日現在で保有する投資	962	909
合計	962	923

期中に認識を中止したその他の包括利益を通じて公正価値で測定する金融資産

当連結グループでは、定期的に保有株式の見直しを実施し、保有意義の薄れた株式の売却をその他の包括利益を通じて行っており、その売却日における公正価値および売却に係る累積利得または損失は、次のとおりであります。

(単位：百万円)

	前連結会計年度 (自2018年4月1日 至2019年3月31日)	当連結会計年度 (自2019年4月1日 至2020年3月31日)
売却日における公正価値	267	436
売却に係る累積利得または損失()	257	203

利益剰余金への振替額

当連結グループでは、その他の包括利益を通じて公正価値で測定する金融資産の公正価値の変動による累積利得または損失は、投資を処分した場合、もしくは公正価値が著しく低下した場合に利益剰余金に振り替えることとしております。利益剰余金へ振り替えたその他の包括利益の累積利得または損失()は、前連結会計年度および当連結会計年度において、それぞれ163百万円および 162百万円であります。

(8) ヘッジ会計

(キャッシュ・フロー・ヘッジ)

キャッシュ・フロー・ヘッジは、予定取引または既に認識された資産もしくは負債に関連して発生する将来キャッシュ・フローの変動に対するヘッジであり、ヘッジの効果が有効である限り、キャッシュ・フロー・ヘッジとして指定され、かつ適格なヘッジ手段の公正価値の変動は連結包括利益計算書のその他の包括利益に計上しております。この会計処理は、ヘッジ対象に指定された未認識の予定取引または既に認識された資産もしくは負債に関連して発生する将来キャッシュ・フローの変動が、損益に計上されるまで継続しております。また、ヘッジの効果が有効でない部分は、損益に計上しております。

当連結グループは、キャッシュ・フロー・ヘッジとして主に外貨建債権・債務、外貨建確定契約および外貨建予定取引のキャッシュ・フローを固定化するための為替予約、変動利付負債に係る変動金利を固定化するための金利スワップ、および商品売買の予定取引に係るキャッシュ・フローを固定化するための商品先物を指定しております。

ヘッジ会計の適用にあたっては、ヘッジされているリスクに起因するヘッジ対象の公正価値またはキャッシュ・フローの変動が、ヘッジ手段の公正価値またはキャッシュ・フローの変動により相殺される経済的関係にあることを確認するために、ヘッジ対象とヘッジ手段の重要な条件が一致しているかまたは密接に合致しているかどうかの定性的な評価、およびヘッジ対象とヘッジ手段の価値が同一のリスクにより価値変動が相殺し合う関係にあることの定量的評価を通じて、ヘッジ対象とヘッジ手段の間の経済的関係の存在を確認しています。また、ヘッジ手段とヘッジ対象の経済的関係性およびリスク管理戦略に照らして適切なヘッジ比率を設定しております。

前連結会計年度および当連結会計年度において、ヘッジの非有効部分に関して損益に計上された金額に重要性はありません。また、予定取引の発生が見込まれなくなったために、キャッシュ・フロー・ヘッジの評価差額から純損益に再分類した金額に重要性はありません。

前連結会計年度末および当連結会計年度末におけるヘッジ手段の帳簿価額は、次のとおりであります。

連結財政状態計算書において、ヘッジ手段に係る資産の公正価値は、「その他の金融資産」に含まれており、ヘッジ手段に係る負債の公正価値は、「その他の金融負債」に含まれております。

前連結会計年度末（2019年3月31日）

（単位：百万円）

	想定元本	帳簿価額	
		デリバティブ資産	デリバティブ負債
為替リスク			
為替予約取引	31,429	220	164
金利リスク			
金利スワップ取引	21,100	-	431
商品価格リスク			
商品先物取引	281	2	27

当連結会計年度末（2020年3月31日）

（単位：百万円）

	想定元本	帳簿価額	
		デリバティブ資産	デリバティブ負債
為替リスク			
為替予約取引	35,907	558	191
金利リスク			
金利スワップ取引	13,200	-	213
商品価格リスク			
商品先物取引	202	10	4

為替予約取引、金利スワップ取引および商品先物取引によりキャッシュ・フローの変動をヘッジしている期間は最長でそれぞれ約4年6ヵ月、約2年6ヵ月および約1年8ヵ月であります。

前連結会計年度末および当連結会計年度末におけるキャッシュ・フロー・ヘッジ剰余金の帳簿価額は、次のとおりであります。

前連結会計年度末（2019年3月31日）

（単位：百万円）

	継続しているヘッジに係る キャッシュ・フロー・ヘッジ 剰余金（税引前）	ヘッジ会計の中止に係る キャッシュ・フロー・ヘッジ 剰余金（税引前）
為替リスク		
為替予約取引	56	-
金利リスク		
金利スワップ取引	431	-
商品価格リスク		
商品先物取引	24	24

当連結会計年度末（2020年3月31日）

（単位：百万円）

	継続しているヘッジに係る キャッシュ・フロー・ヘッジ 剰余金（税引前）	ヘッジ会計の中止に係る キャッシュ・フロー・ヘッジ 剰余金（税引前）
為替リスク		
為替予約取引	366	-
金利リスク		
金利スワップ取引	213	-
商品価格リスク		
商品先物取引	6	1

前連結会計年度および当連結会計年度におけるヘッジ会計を適用した結果、包括利益計算書に影響を与えた帳簿価額は、次のとおりであります。

前連結会計年度（自2018年4月1日 至2019年3月31日）

（単位：百万円）

	その他の包括利益に 認識されたヘッジ 手段の価値変動	キャッシュ・フロー・ ヘッジ剰余金から純損益に 振り替えた金額	振替により純損益に おける影響を受けた 表示科目
為替リスク			
為替予約取引	220	488	その他の収益
金利リスク			
金利スワップ取引	66	215	支払利息
商品価格リスク			
商品先物取引	49	33	原価

当連結会計年度（自2019年4月1日 至2020年3月31日）

（単位：百万円）

	その他の包括利益に 認識されたヘッジ 手段の価値変動	キャッシュ・フロー・ ヘッジ剰余金から純損益に 振り替えた金額	振替により純損益に おける影響を受けた 表示科目
為替リスク			
為替予約取引	333	22	その他の収益
金利リスク			
金利スワップ取引	20	198	支払利息
商品価格リスク			
商品先物取引	4	49	原価

(9) 金融資産の譲渡

当連結グループでは営業債権の一部について、手形の割引により流動化を行っております。しかし、当該流動化債権の中には、債務者が支払いを行わない場合に、当連結グループに遡求的に支払義務が発生するものがあり、このような流動化債権については、金融資産の認識の中止の要件を満たさないことから、認識の中止を行っておりません。

前連結会計年度末および当連結会計年度末において、このような譲渡資産を「営業債権及びその他の債権」にそれぞれ5,028百万円および2,592百万円計上しており、また、当該資産の譲渡時に生じた入金額を関連する負債として「社債及び借入金」にそれぞれ5,028百万円および2,592百万円計上しております。これらの帳簿価額は概ね公正価値であります。

当該負債は、譲渡資産に対して支払いが行われた場合に決済されることとなりますが、その間、当連結グループが当該譲渡資産を利用することはできません。

(10) 金融資産と金融負債の相殺

前連結会計年度末および当連結会計年度末において、同一の取引相手先に対して認識した金融資産および金融負債のうち、強制可能なマスターネットティング契約または類似の契約の対象であるが、金融資産と金融負債の相殺の要件の一部または全部を満たさないため相殺していない金融商品の内訳は、次のとおりであります。

(単位：百万円)

	前連結会計年度末 (2019年3月31日)	当連結会計年度末 (2020年3月31日)
連結財政状態計算書上に表示されている金融資産の金額	575	2,116
為替	530	1,146
金利	-	-
商品	44	969
強制可能なマスターネットティング契約または類似の契約の対象であるが、金融資産と金融負債の相殺の要件の一部または全部を満たさないため相殺していない金額	265	413
純額	309	1,703

(単位：百万円)

	前連結会計年度末 (2019年3月31日)	当連結会計年度末 (2020年3月31日)
連結財政状態計算書上に表示されている金融負債の金額	1,504	712
為替	494	411
金利	431	213
商品	579	87
強制可能なマスターネットティング契約または類似の契約の対象であるが、金融資産と金融負債の相殺の要件の一部または全部を満たさないため相殺していない金額	265	413
差入金融担保	534	-
純額	704	299

金融資産と金融負債の相殺の要件の一部または全部を満たさないため相殺していない金融商品に関する相殺の権利は、倒産その他の事由により取引先が債務を履行できなくなるなどの特定の状況が発生した場合にのみ強制力が生じるものであります。

31 リース

(1) 借手

当連結グループは、オフィスビルおよび基幹システム用コンピュータ関連機器（工具、器具及び備品）等の賃借を行っております。

当連結会計年度に認識したリース関連（借手）の損益の金額は、次のとおりであります。

（単位：百万円）

	当連結会計年度 (2020年3月31日)
使用権資産の減価償却費	
建物及び構築物	5,631
機械、運搬具及び工具器具備品	303
その他	2
合計	5,936
リース負債に係る金利費用	46
短期リースに係る費用	1,984
サブリース契約による収入	50

当連結会計年度におけるリースに係るキャッシュ・アウトフローの金額は、次のとおりであります。

（単位：百万円）

	当連結会計年度 (2020年3月31日)
リースに係るキャッシュ・アウトフロー	7,828

使用権資産の残高およびその増減については、「注記10 有形固定資産」および「注記11 のれんおよび無形資産」に記載しております。

また、リース負債の満期分析については、「注記30 金融商品 (4)流動性リスク管理」に記載しております。

(2) 貸手

当連結グループは、機械・装置、LPG配管設備、航空機部品等の賃貸を行っております。
 当連結会計年度に認識したリース関連（貸手）の損益の金額は、次のとおりであります。

（単位：百万円）

	当連結会計年度 (2020年3月31日)
ファイナンス・リースに係る販売損益	16
オペレーティング・リースに係るリース収益	91

当連結会計年度末におけるリース料債権およびオペレーティング・リース取引に基づくリース料の将来の受取額は、次のとおりであります。

当連結会計年度末（2020年3月31日）

（単位：百万円）

	リース料債権	リース料
1年以内	21	85
1年超2年以内	24	60
2年超3年以内	12	60
3年超4年以内	5	61
4年超5年以内	5	51
5年超	13	8
合計	81	324

32 担保

(1) 債務の担保に供している資産

債務の担保に供している資産および対応する債務の内訳は、次のとおりであります。

(単位：百万円)

	前連結会計年度末 (2019年3月31日)	当連結会計年度末 (2020年3月31日)
担保提供資産		
その他の金融資産(非流動)	20	20
有形固定資産	632	1,464
合計	652	1,484
担保付債務		
借入金(流動)	1,162	1,466
借入金(非流動)	645	921
合計	1,808	2,388

当連結グループでは輸入金融を利用する際に、銀行に対しトラスト・レシートを差し入れ、輸入商品または当該商品の売却代金に対する担保権を付与しております。しかし、輸入取引量が膨大であり、当該担保提供資産の金額を把握することは実務上困難であることから、上記金額には含めておりません。

(2) 取引保証金等の代用として供している資産

取引保証金等の代用として供している資産の内訳は、次のとおりであります。

(単位：百万円)

	前連結会計年度末 (2019年3月31日)	当連結会計年度末 (2020年3月31日)
取引保証・信認金代用分		
その他の金融資産(流動)	51	50
その他の金融資産(非流動)	60	60
その他の投資	3,605	3,143
合計	3,717	3,253

33 偶発債務

当連結グループ以外の会社の銀行借入金や仕入先への支払債務等に対し、債務保証を行っております。

借手が返済不能となった場合、当連結グループは返済不能額を負担し、また付随する損失を負担することがあります。

(単位：百万円)

	前連結会計年度末 (2019年3月31日)	当連結会計年度末 (2020年3月31日)
持分法適用会社に対する債務保証	138	119
第三者に対する債務保証	1,027	906
合計	1,165	1,025

(注) 1. 上記には保証類似行為が含まれております。

2. 「第三者に対する債務保証」には、前連結会計年度末および当連結会計年度末において、それぞれ1,011百万円および897百万円を支払限度とする保険契約を締結している債務保証が含まれております。

34 重要な子会社

(1) 当社の重要な子会社は、次のとおりであります。

名称	住所	主要な事業の内容	議決権の所有割合(%)	
			前連結 会計年度末 (2019年 3月31日)	当連結 会計年度末 (2020年 3月31日)
[電子・デバイス] 兼松エレクトロニクス(株)	東京都中央区	ITシステム製品・ソフトウェアの 開発・販売および保守サービス	58.32 (0.40)	58.34 (0.40)
日本オフィス・システム(株)	東京都江東区	コンピュータ・情報機器等の販売 および保守サービス	100.00 (100.00)	100.00 (100.00)
兼松コミュニケーションズ(株)	東京都渋谷区	移動体通信関連・ネットワーク関 連機器の販売およびサービス	100.00	100.00
兼松グランクス(株)	東京都新宿区	モバイルコンテンツ配信およびモ バイル関連ソリューション事業	100.00 (100.00)	100.00 (100.00)
兼松BDコミュニケーションズ(株)	福岡県久留米市	移動体通信機器販売事業	100.00 (100.00)	100.00 (100.00)
兼松サステック(株)	東京都中央区	セキュリティ機器の販売・ジオ テック(地盤改良)・木材加工・ 石油製品事業	52.97	52.97
兼松アドバンスド・マテリアル ズ(株)	東京都中央区	車載機器・電子機器・通信機器の 材料および部品の輸出入・保管・ 売買・加工	100.00	100.00
(株)ジー・プリンテック	川崎市幸区	カードプリンターおよび関連機器 の開発・製造・販売	100.00	100.00
兼松フューチャーテックソ リューションズ(株)	東京都中央区	半導体・電子部品・各種モジュ ール製品の輸出入・開発・設計・製 造・販売・EMS	100.00	100.00
Kanekoh Electronics (Shanghai) Co., Ltd.	Shanghai, China	コンピュータ等のバッテリー関連 部品の製造	70.00	70.00
Kanematsu Industrial and Trading (Dalian F.T.Z.) Co., Ltd.	Dalian, China	精密電子部品材料の加工・電子部 品の輸出入および販売	100.00 (100.00)	100.00 (100.00)
Kanematsu Advanced Materials USA, Inc.	Texas, USA	車載機器・電子機器・通信機器の 材料および部品の輸出入・保管・ 売買	100.00 (100.00)	100.00 (100.00)
[食料] 兼松新東亜食品(株)	東京都港区	農畜水産物・加工品等の販売およ び冷蔵倉庫事業	100.00	100.00
兼松アグリテック(株)	千葉県松戸市	飼料・肥料の製造および販売	100.00	100.00
兼松ソイテック(株)	大阪市中央区	大豆・雑穀・食品原料等の販売	100.00	100.00

名称	住所	主要な事業の内容	議決権の所有割合(%)	
			前連結 会計年度末 (2019年 3月31日)	当連結 会計年度末 (2020年 3月31日)
KG Agri Products, Inc.	Ohio, U.S.A.	食品大豆の種子開発・契約栽培・選別・販売	100.00	100.00
Kai Enterprises, Inc.	Washington, U.S.A.	乾牧草・粗飼料の販売	100.00 (15.00)	100.00 (15.00)
P.T.Kanemory Food Service	Serang, Indonesia	外食・中食向け食品加工業	59.90 (10.00)	59.90 (10.00)
[鉄鋼・素材・プラント] 兼松トレーディング(株)	東京都中央区	一般鋼材・建築用資材の販売	100.00	100.00
協和スチール(株)	兵庫県加西市	一般鋼材の切板加工および建設資材の販売	100.00 (100.00)	100.00 (100.00)
兼松ケミカル(株)	東京都中央区	石油化学製品・自動車関連化学品等の販売	100.00	100.00
兼松ウェルネス(株)	東京都中央区	健康食品の製造・販売および医療情報の提供	100.00 (100.00)	100.00 (100.00)
兼松ペトロ(株)	東京都千代田区	石油製品・液化石油ガスの販売	100.00	100.00
兼松油槽(株)	東京都千代田区	石油製品・液化石油ガスの受渡保管業務	100.00	100.00
(株)兼松ケージーケイ	東京都中央区	工作機械・産業機械の販売	97.89	97.89
Benoit Holding Company	Illinois, U.S.A.	株式の保有	85.18 (85.18)	85.18 (85.18)
Benoit Premium Threading, LLC	Louisiana, U.S.A.	油井管加工および油井関連部品の製造・販売	54.00 (54.00)	54.00 (54.00)
Steel Service Oilfield Tubular, Inc.	Oklahoma, U.S.A.	石油掘削関連鋼材の販売	51.00 (51.00)	51.00 (51.00)
KGK International Corp.	Illinois, U.S.A.	工作機械の販売	100.00 (100.00)	100.00 (100.00)
[車両・航空] 兼松エアロスペース(株)	東京都港区	航空・防衛・宇宙関連機器の販売	100.00	100.00
カネヨウ(株)	大阪市中央区	寝装品や産業資材用の繊維素材および各種合繊原料の販売	30.92	100.00
Aries Motor Ltd.	Warsaw, Poland	自動車の販売	93.59	93.59
Aries Power Equipment Ltd.	Warsaw, Poland	エンジン・発電機等汎用機の販売	60.00	60.00
KG Aircraft Rotables Co., Ltd.	Dublin, Ireland	航空機用循環部品の交換修理およびリース	96.67	96.67

名称	住所	主要な事業の内容	議決権の所有割合(%)	
			前連結 会計年度末 (2019年 3月31日)	当連結 会計年度末 (2020年 3月31日)
[その他] 新東亜交易㈱	東京都千代田区	飲料自動販売機事業・航空機用エンジン・飼料原料等の輸出入および販売	100.00	100.00
兼松ロジスティクス アンド インシュアランス㈱	東京都中央区	損害保険・生命保険の代理業、国際貨物運送取扱業	100.00	100.00
[海外現地法人] Kanematsu USA Inc.	Illinois,U.S.A.	商品の輸出入および販売	100.00	100.00
Kanematsu (Hong Kong) Ltd.	Hong Kong,China	商品の輸出入および販売	100.00	100.00
Kanematsu (China) Co.,Ltd.	Shanghai,China	商品の輸出入および販売	100.00 (100.00)	100.00
Kanematsu (Thailand) Ltd.	Bangkok,Thailand	商品の輸出入および販売	100.00 (100.00)	100.00
Watana Inter-Trade Co.,Ltd. (注)1	Bangkok,Thailand	商品の輸出入および販売	49.00 (49.00)	49.00 (24.00)
Kanematsu (Singapore) Pte.Ltd.	Singapore, Singapore	商品の輸出入および販売	100.00 (100.00)	100.00
Kanematsu Taiwan Corporation	Taipei,Taiwan	商品の輸出入および販売	100.00 (100.00)	100.00
Kanematsu Europe Plc	London,U.K.	商品の輸出入および販売	100.00 (100.00)	100.00 (100.00)
Kanematsu GmbH	Duesseldorf, Germany	商品の輸出入および販売	100.00	100.00
Kanematsu Australia Ltd.	Sydney,Australia	商品の輸出入および販売	100.00	100.00
Kanematsu New Zealand Ltd.	Auckland, New Zealand	商品の輸出入および販売	100.00	100.00

(注)1.当社が、役員の過半数を派遣しており、当該企業の財務および経営方針を支配しているため、子会社としております。

2.議決権の所有割合の()内は、間接所有割合で内数であります。

(2) 非支配持分

当連結グループにとって重要性のある非支配持分を有する子会社は兼松エレクトロニクス㈱であり、要約財務情報は、次のとおりであります。なお、次の開示額は連結会社間の消去前の金額であります。

[要約財政状態計算書]

(単位：百万円)

	前連結会計年度末 (2019年3月31日)	当連結会計年度末 (2020年3月31日)
流動資産	63,387	65,735
流動負債	17,179	17,522
流動資産(純額)	46,208	48,213
非流動資産	5,243	7,706
非流動負債	2,028	3,037
非流動資産(純額)	3,214	4,668
資本	49,423	52,881
非支配持分の累積額	20,672	22,113

[要約損益計算書及び包括利益計算書]

(単位：百万円)

	前連結会計年度 (自2018年4月1日 至2019年3月31日)	当連結会計年度 (自2019年4月1日 至2020年3月31日)
収益	67,394	71,956
当期利益	6,770	7,333
その他の包括利益	462	45
包括利益合計	6,308	7,287
非支配持分に帰属する当期利益	2,826	3,059
非支配持分への配当支払額	1,431	1,610

[要約キャッシュ・フロー計算書]

(単位：百万円)

	前連結会計年度 (自2018年4月1日 至2019年3月31日)	当連結会計年度 (自2019年4月1日 至2020年3月31日)
営業活動によるキャッシュ・フロー	7,719	7,008
投資活動によるキャッシュ・フロー	542	1,472
財務活動によるキャッシュ・フロー	3,442	4,331
現金及び現金同等物の増減額(は減少)	3,734	1,204

(3) 非支配持分との取引

前連結会計年度および当連結会計年度において、重要な非支配持分との取引は発生しておりません。

35 関連当事者

(1) 関連当事者との取引

前連結会計年度（自2018年4月1日 至2019年3月31日）

（単位：百万円）

種類	名称	関連当事者関係の内容	取引金額	未決済残高
関連会社 （当該関連会社の子会社 を含む）	カンタツ㈱	商品の仕入	9,904	2,758
関連会社	Ogura Industrial Corp.	商品の販売	3,225	631
関連会社	ホクシン㈱	商品の販売	84	1,576
関連会社	Sage Hill Northwest, Inc.	商品の仕入	1,456	128

- （注）1．関連当事者との取引は、市場実勢価格を勘案して、交渉のうえ、価格を決定しております。
 2．「注記33 偶発債務」に記載のとおり、持分法適用会社に対して債務保証を行っております。
 3．ホクシン㈱の取引金額は、当連結グループが代理人として取引を行っているため、手数料の額で純額表示しております。

当連結会計年度（自2019年4月1日 至2020年3月31日）

（単位：百万円）

種類	名称	関連当事者関係の内容	取引金額	未決済残高
関連会社 （当該関連会社の子会社 を含む）	カンタツ㈱	商品の仕入	12,756	1,786
関連会社	Ogura Industrial Corp.	商品の販売	2,829	395
関連会社	ホクシン㈱	商品の販売	79	1,004
関連会社	Sage Hill Northwest, Inc.	商品の仕入	2,592	212
関連会社 （当該関連会社の子会社 を含む）	AJU STEEL Co., Ltd.	商品の販売	346	1,046

- （注）1．関連当事者との取引は、市場実勢価格を勘案して、交渉のうえ、価格を決定しております。
 2．「注記33 偶発債務」に記載のとおり、持分法適用会社に対して債務保証を行っております。
 3．ホクシン㈱およびAJU STEEL Co.,Ltd.の取引金額は、当連結グループが代理人として取引を行っているため、手数料の額で純額表示しております。

(2) 経営幹部に対する報酬

当社の取締役に対する報酬は基本報酬、役員賞与および株式報酬、監査役に対する報酬は基本報酬となっております。当社の取締役および監査役に対する報酬額は、次のとおりであります。

（単位：百万円）

	前連結会計年度 （自2018年4月1日 至2019年3月31日）	当連結会計年度 （自2019年4月1日 至2020年3月31日）
基本報酬および役員賞与	342	311
株式報酬	29	25
合計	372	337

36 株式に基づく報酬

(1) 業績連動型株式報酬制度

当社は、取締役の報酬と当社の業績および株式価値との連動性をより明確にし、取締役が株価の変動による利益・リスクを株主の皆様と共有することで、中長期的な業績の向上と企業価値の増大に貢献する意識を高めることを目的に、当社取締役および執行役員に対する株式交付制度として信託を用いた業績連動型株式報酬制度を採用しております。

株式交付信託は、付与日以降、一定の業績目標の達成および権利確定日まで継続して勤務していることが権利確定条件となっており、実際に対象取締役および執行役員へ株式が付与されるのは、評価対象期間である中期経営計画に定める期間（2018年4月1日から2024年3月末日までの期間）の最終年度または、当該中期経営計画を達成した事業年度となります。

(2) 付与株式と付与価格

付与日の公正価値は、当社株式の市場価値を、過去の配当実績に基づく予想配当を考慮に入れ、ブラックショールズモデルを採用して算定しております。前連結会計年度および当連結会計年度に付与した株式の数および加重平均公正価値は、次のとおりであります。

	前連結会計年度 (自2018年4月1日 至2019年3月31日)		当連結会計年度 (自2019年4月1日 至2020年3月31日)	
	株式数 (株)	加重平均公正価値 (円)	株式数 (株)	加重平均公正価値 (円)
期首未行使株式数	-	-	40,704	1,583
付与	40,704	1,583	43,369	1,487
行使	-	-	9,000	1,583
失効	-	-	4,853	1,583
期末未行使株式数	40,704	1,583	70,220	1,524
期末行使可能株式数	-	-	-	-

(3) 株式報酬費用

業績連動型株式報酬制度は、持分決済型の株式報酬として会計処理しており、前連結会計年度および当連結会計年度において計上した株式報酬費用は、それぞれ64百万円および57百万円であります。

37 後発事象

該当事項はありません。

(2)【その他】

当連結会計年度における四半期情報等

累計期間	第1四半期	第2四半期	第3四半期	当連結会計年度
収益 (百万円)	168,416	356,955	531,133	721,802
税引前四半期利益および税引前利益 (百万円)	5,779	14,220	17,861	26,944
親会社の所有者に帰属する四半期(当期)利益 (百万円)	3,523	7,810	9,415	14,399
基本的1株当たり四半期(当期)利益 (親会社の所有者に帰属) (円)	42.19	93.53	112.75	172.43
希薄化後1株当たり四半期(当期)利益 (親会社の所有者に帰属) (円)	42.17	93.49	112.70	172.28

会計期間	第1四半期	第2四半期	第3四半期	第4四半期
基本的1株当たり四半期利益(親会社の所有者に帰属) (円)	42.19	51.34	19.22	59.68
希薄化後1株当たり四半期利益(親会社の所有者に帰属) (円)	42.17	51.32	19.21	59.63

(注) 当連結会計年度累計期間および当連結会計年度会計期間の希薄化後1株当たり四半期(当期)利益は、業績連動型株式報酬制度に基づき支給が見込まれる条件付発行可能株式を潜在株式とみなして算定しております。

2【財務諸表等】

(1)【財務諸表】

【貸借対照表】

(単位：百万円)

	前事業年度 (2019年3月31日)	当事業年度 (2020年3月31日)
資産の部		
流動資産		
現金及び預金	22,045	21,869
受取手形	7 2,546	1,259
売掛金	6 63,964	6 57,023
有価証券	1	1
たな卸資産	1 35,985	1 43,499
前渡金	10,261	7,795
前払費用	601	641
短期貸付金	3	6
関係会社短期貸付金	24,839	25,228
未収入金	6 4,914	6 4,427
デリバティブ債権	540	2,030
その他	6 4,377	6 4,402
貸倒引当金	22	32
流動資産合計	170,058	168,154
固定資産		
有形固定資産		
建物	403	334
構築物	2	0
機械及び装置	103	95
車両運搬具	8	3
工具、器具及び備品	155	181
土地	1,813	1,434
リース資産	327	233
有形固定資産合計	2,815	2,284
無形固定資産		
ソフトウェア	189	189
電話加入権	7	7
その他	51	287
無形固定資産合計	247	484
投資その他の資産		
投資有価証券	2 15,969	2 16,326
関係会社株式	83,581	83,629
出資金	1,512	1,556
関係会社出資金	3,703	5,848
長期貸付金	1,257	1,257
従業員に対する長期貸付金	15	12
関係会社長期貸付金	1,267	1,732
固定化営業債権	3 210	3 285
長期前払費用	55	40
繰延税金資産	46	-
その他	953	2,108
貸倒引当金	2,011	2,614
投資その他の資産合計	106,561	110,182
固定資産合計	109,623	112,951
繰延資産		
社債発行費	69	50
繰延資産合計	69	50
資産合計	279,751	281,155

(単位：百万円)

	前事業年度 (2019年3月31日)	当事業年度 (2020年3月31日)
負債の部		
流動負債		
支払手形	7,272	173
輸入荷為替手形	6,421,126	6,45,900
買掛金	6,27,332	6,19,585
1年内償還予定の社債	-	5,000
短期借入金	32,021	20,238
リース債務	6,151	6,64
未払金	6,6,489	6,7,048
未払費用	6,908	6,601
未払法人税等	61	322
前受金	9,450	7,598
預り金	6,3,844	6,7,321
前受収益	12	13
デリバティブ債務	778	359
その他	6,62	2
流動負債合計	123,514	114,229
固定負債		
社債	15,000	10,000
長期借入金	46,372	59,563
リース債務	6,216	6,195
退職給付引当金	180	83
関係会社事業損失引当金	59	47
株式給付引当金	64	111
資産除去債務	200	216
繰延税金負債	-	62
その他	6,219	6,195
固定負債合計	62,312	70,474
負債合計	185,826	184,703
純資産の部		
株主資本		
資本金	27,781	27,781
資本剰余金		
資本準備金	26,887	26,887
その他資本剰余金	0	0
資本剰余金合計	26,887	26,887
利益剰余金		
利益準備金	131	131
その他利益剰余金		
別途積立金	1,836	1,836
繰越利益剰余金	34,553	38,033
利益剰余金合計	36,521	40,001
自己株式	1,307	1,298
株主資本合計	89,882	93,371
評価・換算差額等		
その他有価証券評価差額金	3,973	2,790
繰延ヘッジ損益	69	289
評価・換算差額等合計	4,043	3,079
純資産合計	93,925	96,451
負債純資産合計	279,751	281,155

【損益計算書】

(単位：百万円)

	前事業年度 (自2018年4月1日 至2019年3月31日)	当事業年度 (自2019年4月1日 至2020年3月31日)
売上高	1 408,393	1 389,593
売上原価	1, 2 394,264	1, 2 375,940
売上総利益	14,129	13,653
販売費及び一般管理費	3 13,432	3 13,741
営業利益又は営業損失()	697	87
営業外収益		
受取利息	1 671	1 544
受取配当金	1 9,227	1 11,041
為替差益	1,162	1,407
その他	1 791	1 440
営業外収益合計	11,852	13,433
営業外費用		
支払利息	1 2,015	1 1,966
その他	1 831	1 261
営業外費用合計	2,846	2,228
経常利益	9,703	11,118
特別利益		
有形固定資産売却益	13	4
投資有価証券売却益	96	197
関係会社整理益	-	9
特別利益合計	109	211
特別損失		
固定資産処分損	2	149
減損損失	-	382
投資有価証券売却損	-	6
投資有価証券評価損	24	215
関係会社減資払戻損	2,563	1,652
関係会社整理損	3	-
関係会社貸倒及び事業損失引当金繰入額	199	541
特別損失合計	2,794	2,948
税引前当期純利益	7,019	8,381
法人税、住民税及び事業税	2,557	1,107
法人税等調整額	2,387	533
法人税等合計	170	574
当期純利益	7,189	8,956

【株主資本等変動計算書】

前事業年度（自2018年4月1日 至2019年3月31日）

（単位：百万円）

	株主資本									
	資本金	資本剰余金			利益剰余金				自己株式	株主資本合計
		資本準備金	その他資本剰余金	資本剰余金合計	利益準備金	その他利益剰余金		利益剰余金合計		
						別途積立金	繰越利益剰余金			
当期首残高	27,781	26,887	0	26,887	131	1,836	32,039	34,007	178	88,496
当期変動額										
剰余金の配当							4,675	4,675		4,675
当期純利益							7,189	7,189		7,189
自己株式の取得								-	1,128	1,128
自己株式の処分			0	0				-	0	0
株主資本以外の項目の当期変動額（純額）								-		-
当期変動額合計	-	-	0	0	-	-	2,514	2,514	1,128	1,385
当期末残高	27,781	26,887	0	26,887	131	1,836	34,553	36,521	1,307	89,882

	評価・換算差額等			純資産合計
	その他有価証券評価差額金	繰延ヘッジ損益	評価・換算差額等合計	
当期首残高	5,185	423	4,761	93,258
当期変動額				
剰余金の配当			-	4,675
当期純利益			-	7,189
自己株式の取得			-	1,128
自己株式の処分			-	0
株主資本以外の項目の当期変動額（純額）	1,211	493	718	718
当期変動額合計	1,211	493	718	667
当期末残高	3,973	69	4,043	93,925

当事業年度（自2019年4月1日 至2020年3月31日）

（単位：百万円）

	株主資本									
	資本金	資本剰余金			利益剰余金				自己株式	株主資本合計
		資本準備金	その他資本剰余金	資本剰余金合計	利益準備金	その他利益剰余金		利益剰余金合計		
						別途積立金	繰越利益剰余金			
当期首残高	27,781	26,887	0	26,887	131	1,836	34,553	36,521	1,307	89,882
当期変動額										
剰余金の配当							5,475	5,475		5,475
当期純利益							8,956	8,956		8,956
自己株式の取得								-	5	5
自己株式の処分								-	14	14
株主資本以外の項目の当期変動額（純額）								-		-
当期変動額合計	-	-	-	-	-	-	3,480	3,480	8	3,489
当期末残高	27,781	26,887	0	26,887	131	1,836	38,033	40,001	1,298	93,371

	評価・換算差額等			純資産合計
	その他有価証券 評価差額金	繰延ヘッジ 損益	評価・換算 差額等合計	
当期首残高	3,973	69	4,043	93,925
当期変動額				
剰余金の配当			-	5,475
当期純利益			-	8,956
自己株式の取得			-	5
自己株式の処分			-	14
株主資本以外の項目の当期変動額（純額）	1,183	219	963	963
当期変動額合計	1,183	219	963	2,525
当期末残高	2,790	289	3,079	96,451

【注記事項】

(重要な会計方針)

1. 資産の評価基準および評価方法

(1) 有価証券の評価基準および評価方法

・満期保有目的の債券

償却原価法によっております。

・子会社株式および関連会社株式

移動平均法による原価法によっております。

・その他有価証券

時価のあるもの

期末日の市場価格等に基づく時価法（評価差額は全部純資産直入法により処理し、売却原価は移動平均法により算定）によっております。

時価のないもの

移動平均法による原価法によっております。

(2) デリバティブの評価基準および評価方法

時価法によっております。

(3) たな卸資産の評価基準および評価方法

主として移動平均法による原価法（貸借対照表価額については収益性の低下に基づく簿価切下げの方法）によっております。

2. 固定資産の減価償却の方法

(1) 有形固定資産（リース資産を除く）

定額法によっております。

(2) 無形固定資産

定額法によっております。

なお、自社利用のソフトウェアについては、社内における利用可能期間（5年）に基づく定額法によっております。

(3) リース資産

所有権移転外ファイナンス・リース取引に係るリース資産は、リース期間を耐用年数とし、残存価額をゼロとする定額法によっております。

なお、所有権移転外ファイナンス・リース取引のうち、リース取引開始日が2008年3月31日以前のリース取引については、通常の賃貸借取引に係る方法に準じた会計処理によっております。

3. 引当金の計上基準

(1) 貸倒引当金

債権の貸倒れによる損失に備えるため、一般債権については貸倒実績率により、貸倒懸念債権等の特定の債権については個別に回収可能性を検討し、回収不能見込額を計上しております。

(2) 退職給付引当金

従業員の退職給付に備えるため、当事業年度末における退職給付債務および年金資産の見込額に基づき計上しております。

退職給付債務の算定にあたり、退職給付見込額を当事業年度末までの期間に帰属させる方法については、給付算定式基準によっております。

過去勤務費用は、その発生時の従業員の平均残存勤務期間以内の一定の年数（5年）による定額法により費用処理しております。

数理計算上の差異は、各事業年度の発生時における従業員の平均残存勤務期間以内の一定の年数（5年）による定額法により按分した額をそれぞれ発生翌事業年度から費用処理しております。

(3) 株式給付引当金

株式交付規程に基づく取締役・執行役員への当社株式の交付等に備えるため、当事業年度末における株式給付に係る支給見込額に基づき計上しております。

(4) 関係会社事業損失引当金

関係会社で発生した損失等により生じる将来の資金負担に備えるために、相手先の財政状況を勘案し、個別に設定した負担見込額を計上しております。

4. その他財務諸表作成のための基本となる重要な事項

(1) 外貨建の資産および負債の本邦通貨への換算基準

外貨建金銭債権債務は、期末日の直物為替相場により円貨に換算し、換算差額は損益として処理しております。

(2) ヘッジ会計の方法

ヘッジ会計の方法

原則として繰延ヘッジ処理によっております。

ただし、金利スワップ取引のうち、適用要件を満たすものについては特例処理によっております。

ヘッジ手段とヘッジ対象

(ヘッジ手段)

商品関連...商品先物取引、商品先渡取引

為替関連...為替予約取引、通貨スワップ取引、通貨オプション取引

金利関連...金利スワップ取引、金利オプション取引

(ヘッジ対象)

商品関連...商品売買に係る予定取引

為替関連...外貨建金銭債権債務、外貨建予定取引

金利関連...借入金

ヘッジ方針

当社の内部規程に基づき、営業活動および財務活動における商品の価格変動リスク、為替変動リスクおよび金利変動リスク等の市場リスクをヘッジしております。

ヘッジ有効性評価の方法

ヘッジ手段とヘッジ対象のそれぞれの相場変動またはキャッシュ・フロー変動の累計を比較し、相関関係を検証する方法によっております。

その他

取引部門とは独立した管理部門により管理を行っております。また、規程による所定の報告を定期的に行っております。

(3) 繰延資産の処理方法

社債発行費については、社債の償還までの期間にわたり利息法により償却しております。

(4) 消費税等の会計処理

消費税および地方消費税の会計処理は、税抜方式によっております。

(5) 連結納税制度の適用

連結納税制度を適用しております。

なお、当社は、「所得税法等の一部を改正する法律」（令和2年法律第8号）において創設されたグループ通算制度への移行およびグループ通算制度への移行に係る単体納税制度の見直しが行われた項目については、「連結納税制度からグループ通算制度への移行に係る税効果会計に関する取扱い」（実務対応報告第39号 2020年3月31日）第3項の取扱いにより、「税効果会計に係る会計基準の適用指針」（企業会計基準適用指針第28号 2018年2月16日）第44項の定めを適用せず、繰延税金資産および繰延税金負債の額について、改正前の税法の規定に基づいております。

(会計方針の変更)

(時価の算定に関する会計基準等の適用)

当事業年度末より、「時価の算定に関する会計基準（企業会計基準第30号 2019年7月4日）および「時価の算定に関する会計基準の適用指針」（企業会計基準適用指針第31号 2019年7月4日）を適用しております。なお、この適用による財務諸表への影響額は軽微であります。

(追加情報)

(収益認識)

- ・「収益認識に関する会計基準」(企業会計基準第29号 2020年3月31日)
- ・「収益認識に関する会計基準の適用指針」(企業会計基準適用指針第30号 2020年3月31日)

(1) 概要

約束した財またはサービスの顧客への移転を、当該財またはサービスと交換に企業が権利を得ると見込む対価の額で描写するように収益を認識することとされており、基本となる原則に従って収益を認識するため、次の5つのステップが適用されます。

顧客との契約を識別する

契約における履行義務を識別する

取引価格を算定する

契約における履行義務に取引価格を配分する

履行義務を充足した時にまたは充足するにつれて収益を認識する

(2) 適用予定日

2021年4月1日以後に開始する事業年度の期首から適用いたします。

(3) 当該会計基準等の適用による影響

「収益認識に関する会計基準」および「収益認識に関する会計基準の適用指針」の適用による財務諸表に与える影響額については、現時点で評価中であります。

(貸借対照表関係)

1. たな卸資産の内訳は、次のとおりであります。

	前事業年度 (2019年3月31日)	当事業年度 (2020年3月31日)
商品	30,593百万円	36,593百万円
未着商品	5,055	6,524
仕掛品	335	380

2. 担保に供している資産および担保に係る債務

担保に供している資産および担保に係る債務は、前事業年度および当事業年度において残高はありませんが、次のものは取引保証および信認金等の代用として、差し入れております。

	前事業年度 (2019年3月31日)	当事業年度 (2020年3月31日)
投資有価証券	3,605百万円	3,143百万円

3. 固定化営業債権

財務諸表等規則第32条第1項第10号の債権であります。

4. 保証債務

次の各社の金融機関等からの借入金および商取引に対し、保証を行っております。

	前事業年度 (2019年3月31日)	当事業年度 (2020年3月31日)	
Kanematsu USA	3,884百万円	Kanematsu (China)	4,854百万円
Kanematsu (China)	2,652	Kanematsu USA	2,720
兼松フューチャーテックソリューションズ	1,799	兼松フューチャーテックソリューションズ	1,370
兼松ペトロ	1,573	兼松ペトロ	1,048
Kanematsu (Singapore)	909	Kanematsu (Singapore)	849
その他	1,900	その他	2,240
計	12,721百万円	計	13,084百万円

5. 受取手形割引高

	前事業年度 (2019年3月31日)	当事業年度 (2020年3月31日)
受取手形割引高	6,179百万円	3,492百万円

6. 関係会社に対する金銭債権および金銭債務(区分表示したものを除く。)

	前事業年度 (2019年3月31日)	当事業年度 (2020年3月31日)
短期金銭債権	24,251百万円	22,237百万円
短期金銭債務	26,024	31,074
長期金銭債務	256	236

7. 期末日満期手形

事業年度末日の満期手形の会計処理については、手形交換日をもって決済処理をしております。

なお、前事業年度末日は金融機関の休業日であったため、次の満期手形が前事業年度末日の残高に含まれております。

	前事業年度 (2019年3月31日)	当事業年度 (2020年3月31日)
受取手形	490百万円	- 百万円
支払手形	46	-

(損益計算書関係)

1. 関係会社との取引高

	前事業年度 (自2018年4月1日 至2019年3月31日)	当事業年度 (自2019年4月1日 至2020年3月31日)
売上高	93,075百万円	91,234百万円
仕入高	87,522	87,083
営業取引以外の取引高	9,840	17,890

2. 売上原価には、保管料・発送荷造費および運賃等の販売諸掛を含んでおります。

3. 販売費に属する費用のおおよその割合は前事業年度59%、当事業年度55%、一般管理費に属する費用のおおよその割合は前事業年度41%、当事業年度45%であります。

販売費及び一般管理費のうち主要な費目および金額は、次のとおりであります。

	前事業年度 (自2018年4月1日 至2019年3月31日)	当事業年度 (自2019年4月1日 至2020年3月31日)
従業員給料および手当	4,314百万円	4,512百万円
業務委託費	1,835	2,099
従業員賞与	1,589	1,375
減価償却費	372	310
貸倒引当金繰入額	73	61

(有価証券関係)

子会社株式および関連会社株式

前事業年度(2019年3月31日)

(単位:百万円)

区分	貸借対照表計上額	時価	差額
子会社株式	16,272	58,834	42,561
関連会社株式	1,321	1,335	14
合計	17,594	60,170	42,575

当事業年度(2020年3月31日)

(単位:百万円)

区分	貸借対照表計上額	時価	差額
子会社株式	16,272	59,427	43,154
関連会社株式	1,139	857	282
合計	17,412	60,284	42,872

(注) 時価を把握することが極めて困難と認められる子会社株式および関連会社株式の貸借対照表計上額

(単位:百万円)

区分	前事業年度 (2019年3月31日)	当事業年度 (2020年3月31日)
子会社株式	60,895	60,720
関連会社株式	5,092	5,496

これらについては、市場価格がなく、時価を把握することが極めて困難と認められることから、上表の「子会社株式および関連会社株式」には含めておりません。

(税効果会計関係)

1. 繰延税金資産及び繰延税金負債の発生の主な原因別の内訳

	前事業年度 (2019年3月31日)	当事業年度 (2020年3月31日)
繰延税金資産		
貸倒引当金損金算入限度超過額	622百万円	810百万円
減損損失	707	823
関係会社事業損失引当金	18	14
投資有価証券	2,234	2,270
退職給付引当金	55	25
ゴルフ会員権	62	62
税務上の繰越欠損金	3,771	2,703
その他	564	615
繰延税金資産小計	8,036百万円	7,325百万円
税務上の繰越欠損金に係る評価性引当額	2,092	2,165
将来減算一時差異等の合計に係る評価性引当額	3,986	3,704
評価性引当額小計	6,079	5,869
繰延税金資産合計	1,956百万円	1,455百万円
繰延税金負債		
繰延ヘッジ損益	30	127
その他有価証券評価差額金	1,753	1,231
その他	126	158
繰延税金負債合計	1,910百万円	1,518百万円
繰延税金資産または負債()の純額	46百万円	62百万円

2. 法定実効税率と税効果会計適用後の法人税等の負担率との間に重要な差異があるときの、当該差異の原因となった主要な項目別の内訳

	前事業年度 (2019年3月31日)	当事業年度 (2020年3月31日)
法定実効税率	30.6%	30.6%
(調整)		
交際費等永久に損金に算入されない項目	1.3	0.2
受取配当金等永久に益金に算入されない項目	35.9	36.9
評価性引当額	1.6	1.1
その他	0.0	0.3
税効果会計適用後の法人税等の負担率	2.4%	6.9%

(重要な後発事象)

該当事項はありません。

【附属明細表】

【有形固定資産等明細表】

(単位：百万円)

区分	資産の種類	当期首 残高	当期 増加額	当期 減少額	当期 償却額	当期末 残高	減価償却 累計額
有形 固定資産	建物	403	2	1 (0)	69	334	787
	構築物	2	2	3 (3)	0	0	59
	機械及び装置	103	29	7	29	95	106
	車両運搬具	8	0	0	4	3	50
	工具、器具及び備品	155	69	0	43	181	454
	土地	1,813	-	378 (378)	-	1,434	-
	リース資産	327	112	145	60	233	145
	計	2,815	216	537 (382)	208	2,284	1,605
無形 固定資産	ソフトウェア	189	81	2	79	189	-
	電話加入権	7	-	-	-	7	-
	その他	51	259	-	22	287	-
	計	247	341	2	101	484	-

(注)「当期減少額」欄の()は内数で、当期の減損損失計上額であります。

【引当金明細表】

(単位：百万円)

科目	当期首残高	当期増加額	当期減少額	当期末残高
貸倒引当金	2,034	614	1	2,647
株式給付引当金	64	68	21	111
関係会社事業損失引当金	59	-	12	47

(2)【主な資産及び負債の内容】

連結財務諸表を作成しているため、記載を省略しております。

(3)【その他】

該当事項はありません。

第6【提出会社の株式事務の概要】

事業年度	4月1日から3月31日まで
定時株主総会	6月中
基準日	3月31日
剰余金の配当の基準日	9月30日 3月31日
単元株式数	100株
単元未満株式の買取り・買増し	
取扱場所	(特別口座) 東京都千代田区丸の内一丁目4番1号 三井住友信託銀行株式会社 証券代行部
株主名簿管理人	(特別口座) 東京都千代田区丸の内一丁目4番1号 三井住友信託銀行株式会社
取次所	-
買取・買増手数料	株式の売買に係る手数料相当額として別途定める金額およびこれに係る消費税額の合計額
公告掲載方法	当社の公告方法は、電子公告といたします。 ただし、事故その他やむを得ない事由によって電子公告を掲載することができない場合は、東京都において発行する日本経済新聞に掲載いたします。 電子公告を掲載するホームページアドレスは、次のとおりであります。 https://www.kanematsu.co.jp
株主に対する特典	なし

(注) 当社定款の定めにより、単元未満株主は、会社法第189条第2項各号に掲げる権利、会社法第166条第1項の規定による請求をする権利、株主の有する株式数に応じて募集株式の割当ておよび募集新株予約権の割当てを受ける権利ならびに単元未満株式の売渡請求をする権利以外の権利を有しておりません。

第7【提出会社の参考情報】

1【提出会社の親会社等の情報】

当社は、金融商品取引法第24条の7第1項に規定する親会社等はありません。

2【その他の参考情報】

当事業年度の開始日から有価証券報告書提出日までの間に次の書類を提出しております。

- | | |
|--|-------------------------|
| (1) 有価証券報告書及びその添付書類並びに確認書
事業年度（第125期）（自2018年4月1日 至2019年3月31日） | 2019年6月21日
関東財務局長に提出 |
| (2) 内部統制報告書及びその添付書類
事業年度（第125期）（自2018年4月1日 至2019年3月31日） | 2019年6月21日
関東財務局長に提出 |
| (3) 四半期報告書及び確認書
（第126期第1四半期）（自2019年4月1日 至2019年6月30日） | 2019年8月9日
関東財務局長に提出 |
| （第126期第2四半期）（自2019年7月1日 至2019年9月30日） | 2019年11月8日
関東財務局長に提出 |
| （第126期第3四半期）（自2019年10月1日 至2019年12月31日） | 2020年2月14日
関東財務局長に提出 |
| (4) 臨時報告書 | 2019年6月24日
関東財務局長に提出 |
| 企業内容等の開示に関する内閣府令第19条第2項第9号の2（株主総会における議決権行使の結果）に基づく臨時報告書であります。 | |
| (5) 訂正発行登録書（普通社債） | 2019年6月25日
関東財務局長に提出 |

第二部【提出会社の保証会社等の情報】

該当事項はありません。

独立監査人の監査報告書及び内部統制監査報告書

2020年6月24日

兼松株式会社

取締役会御中

PwCあらた有限責任監査法人

東京事務所

指定有限責任社員
業務執行社員 公認会計士 好田 健祐

指定有限責任社員
業務執行社員 公認会計士 矢野 貴詳

指定有限責任社員
業務執行社員 公認会計士 新田 将貴

<財務諸表監査>

監査意見

当監査法人は、金融商品取引法第193条の2第1項の規定に基づく監査証明を行うため、「経理の状況」に掲げられている兼松株式会社の2019年4月1日から2020年3月31日までの連結会計年度の連結財務諸表、すなわち、連結財政状態計算書、連結損益計算書、連結包括利益計算書、連結持分変動計算書、連結キャッシュ・フロー計算書及び連結財務諸表注記について監査を行った。

当監査法人は、上記の連結財務諸表が、「連結財務諸表の用語、様式及び作成方法に関する規則」第93条により規定された国際会計基準に準拠して、兼松株式会社及び連結子会社の2020年3月31日現在の財政状態並びに同日をもって終了する連結会計年度の経営成績及びキャッシュ・フローの状況を、全ての重要な点において適正に表示しているものと認める。

監査意見の根拠

当監査法人は、我が国において一般に公正妥当と認められる監査の基準に準拠して監査を行った。監査の基準における当監査法人の責任は、「連結財務諸表監査における監査人の責任」に記載されている。当監査法人は、我が国における職業倫理に関する規定に従って、会社及び連結子会社から独立しており、また、監査人としてのその他の倫理上の責任を果たしている。当監査法人は、意見表明の基礎となる十分かつ適切な監査証拠を入手したと判断している。

連結財務諸表に対する経営者並びに監査役及び監査役会の責任

経営者の責任は、国際会計基準に準拠して連結財務諸表を作成し適正に表示することにある。これには、不正又は誤謬による重要な虚偽表示のない連結財務諸表を作成し適正に表示するために経営者が必要と判断した内部統制を整備及び運用することが含まれる。

連結財務諸表を作成するに当たり、経営者は、経営者が清算若しくは事業停止の意図があるか、又はそれ以外に現実的な代替案がない場合を除いて、継続企業に基づき連結財務諸表を作成することが適切であるかどうかを評価し、国際会計基準に基づいて継続企業に関する事項を開示する必要がある場合には当該事項を開示する責任がある。

監査役及び監査役会の責任は、財務報告プロセスの整備及び運用における取締役の職務の執行を監視することにある。

連結財務諸表監査における監査人の責任

監査人の責任は、監査人が実施した監査に基づいて、全体としての連結財務諸表に不正又は誤謬による重要な虚偽表示がないかどうかについて合理的な保証を得て、監査報告書において独立の立場から連結財務諸表に対する意見を表明することにある。虚偽表示は、不正又は誤謬により発生する可能性があり、個別に又は集計すると、連結財務諸表の利用者の意思決定に影響を与えると合理的に見込まれる場合に、重要性があると判断される。

監査人は、我が国において一般に公正妥当と認められる監査の基準に従って、監査の過程を通じて、職業的専門家としての判断を行い、職業的懐疑心を保持して以下を実施する。

- ・不正又は誤謬による重要な虚偽表示リスクを識別し、評価する。また、重要な虚偽表示リスクに対応した監査手続を立案し、実施する。監査手続の選択及び適用は監査人の判断による。さらに、意見表明の基礎となる十分かつ適切な監査証拠を入手する。
- ・連結財務諸表監査の目的は、内部統制の有効性について意見表明するためのものではないが、監査人は、リスク評価の実施に際して、状況に応じた適切な監査手続を立案するために、監査に関連する内部統制を検討する。
- ・経営者が採用した会計方針及びその適用方法の適切性、並びに経営者によって行われた会計上の見積りの合理性及び関連する注記事項の妥当性を評価する。
- ・経営者が継続企業を前提として連結財務諸表を作成することが適切であるかどうか、また、入手した監査証拠に基づき、継続企業の前提に重要な疑義を生じさせるような事象又は状況に関して重要な不確実性が認められるかどうか結論付ける。継続企業の前提に関する重要な不確実性が認められる場合は、監査報告書において連結財務諸表の注記事項に注意を喚起すること、又は重要な不確実性に関する連結財務諸表の注記事項が適切でない場合は、連結財務諸表に対して除外事項付意見を表明することが求められている。監査人の結論は、監査報告書日までに入手した監査証拠に基づいているが、将来の事象や状況により、企業は継続企業として存続できなくなる可能性がある。
- ・連結財務諸表の表示及び注記事項が、国際会計基準に準拠しているかどうかとともに、関連する注記事項を含めた連結財務諸表の表示、構成及び内容、並びに連結財務諸表が基礎となる取引や会計事象を適正に表示しているかどうかを評価する。
- ・連結財務諸表に対する意見を表明するために、会社及び連結子会社の財務情報に関する十分かつ適切な監査証拠を入手する。監査人は、連結財務諸表の監査に関する指示、監督及び実施に関して責任がある。監査人は、単独で監査意見に対して責任を負う。

監査人は、監査役及び監査役会に対して、計画した監査の範囲とその実施時期、監査の実施過程で識別した内部統制の重要な不備を含む監査上の重要な発見事項、及び監査の基準で求められているその他の事項について報告を行う。

監査人は、監査役及び監査役会に対して、独立性についての我が国における職業倫理に関する規定を遵守したこと、並びに監査人の独立性に影響を与えると合理的に考えられる事項、及び阻害要因を除去又は軽減するためにセーフガードを講じている場合はその内容について報告を行う。

< 内部統制監査 >

監査意見

当監査法人は、金融商品取引法第193条の2第2項の規定に基づく監査証明を行うため、兼松株式会社の2020年3月31日現在の内部統制報告書について監査を行った。

当監査法人は、兼松株式会社が2020年3月31日現在の財務報告に係る内部統制は有効であると表示した上記の内部統制報告書が、我が国において一般に公正妥当と認められる財務報告に係る内部統制の評価の基準に準拠して、財務報告に係る内部統制の評価結果について、全ての重要な点において適正に表示しているものと認める。

監査意見の根拠

当監査法人は、我が国において一般に公正妥当と認められる財務報告に係る内部統制の監査の基準に準拠して内部統制監査を行った。財務報告に係る内部統制の監査の基準における当監査法人の責任は、「内部統制監査における監査人の責任」に記載されている。当監査法人は、我が国における職業倫理に関する規定に従って、会社及び連結子会社から独立しており、また、監査人としてのその他の倫理上の責任を果たしている。当監査法人は、意見表明の基礎となる十分かつ適切な監査証拠を入手したと判断している。

内部統制報告書に対する経営者並びに監査役及び監査役会の責任

経営者の責任は、財務報告に係る内部統制を整備及び運用し、我が国において一般に公正妥当と認められる財務報告に係る内部統制の評価の基準に準拠して内部統制報告書を作成し適正に表示することにある。

監査役及び監査役会の責任は、財務報告に係る内部統制の整備及び運用状況を監視、検証することにある。

なお、財務報告に係る内部統制により財務報告の虚偽の記載を完全には防止又は発見することができない可能性がある。

内部統制監査における監査人の責任

監査人の責任は、監査人が実施した内部統制監査に基づいて、内部統制報告書に重要な虚偽表示がないかどうかについて合理的な保証を得て、内部統制監査報告書において独立の立場から内部統制報告書に対する意見を表明することにある。

監査人は、我が国において一般に公正妥当と認められる財務報告に係る内部統制の監査の基準に従って、監査の過程を通じて、職業的専門家としての判断を行い、職業的懐疑心を保持して以下を実施する。

- ・内部統制報告書における財務報告に係る内部統制の評価結果について監査証拠を入手するための監査手続を実施する。内部統制監査の監査手続は、監査人の判断により、財務報告の信頼性に及ぼす影響の重要性に基づいて選択及び適用される。
- ・財務報告に係る内部統制の評価範囲、評価手続及び評価結果について経営者が行った記載を含め、全体としての内部統制報告書の表示を検討する。
- ・内部統制報告書における財務報告に係る内部統制の評価結果に関する十分かつ適切な監査証拠を入手する。監査人は、内部統制報告書の監査に関する指示、監督及び実施に関して責任がある。監査人は、単独で監査意見に対して責任を負う。

監査人は、監査役及び監査役会に対して、計画した内部統制監査の範囲とその実施時期、内部統制監査の実施結果、識別した内部統制の開示すべき重要な不備、その是正結果、及び内部統制の監査の基準で求められているその他の事項について報告を行う。

監査人は、監査役及び監査役会に対して、独立性についての我が国における職業倫理に関する規定を遵守したこと、並びに監査人の独立性に影響を与えると合理的に考えられる事項、及び阻害要因を除去又は軽減するためにセーフガードを講じている場合はその内容について報告を行う。

利害関係

会社及び連結子会社と当監査法人又は業務執行社員との間には、公認会計士法の規定により記載すべき利害関係はない。

以 上

(注) 1. 上記は監査報告書の原本に記載された事項を電子化したものであり、その原本は当社(有価証券報告書提出会社)が別途保管しております。

2. XBRLデータは監査の対象には含まれていません。

独立監査人の監査報告書

2020年6月24日

兼松株式会社

取締役会御中

PwCあらた有限責任監査法人

東京事務所

指定有限責任社員
業務執行社員 公認会計士 好田 健祐

指定有限責任社員
業務執行社員 公認会計士 矢野 貴詳

指定有限責任社員
業務執行社員 公認会計士 新田 將貴

監査意見

当監査法人は、金融商品取引法第193条の2第1項の規定に基づく監査証明を行うため、「経理の状況」に掲げられている兼松株式会社の2019年4月1日から2020年3月31日までの第126期事業年度の財務諸表、すなわち、貸借対照表、損益計算書、株主資本等変動計算書、重要な会計方針、その他の注記及び附属明細表について監査を行った。

当監査法人は、上記の財務諸表が、我が国において一般に公正妥当と認められる企業会計の基準に準拠して、兼松株式会社の2020年3月31日現在の財政状態及び同日をもって終了する事業年度の経営成績を、全ての重要な点において適正に表示しているものと認める。

監査意見の根拠

当監査法人は、我が国において一般に公正妥当と認められる監査の基準に準拠して監査を行った。監査の基準における当監査法人の責任は、「財務諸表監査における監査人の責任」に記載されている。当監査法人は、我が国における職業倫理に関する規定に従って、会社から独立しており、また、監査人としてのその他の倫理上の責任を果たしている。当監査法人は、意見表明の基礎となる十分かつ適切な監査証拠を入手したと判断している。

財務諸表に対する経営者並びに監査役及び監査役会の責任

経営者の責任は、我が国において一般に公正妥当と認められる企業会計の基準に準拠して財務諸表を作成し適正に表示することにある。これには、不正又は誤謬による重要な虚偽表示のない財務諸表を作成し適正に表示するために経営者が必要と判断した内部統制を整備及び運用することが含まれる。

財務諸表を作成するに当たり、経営者は、継続企業的前提に基づき財務諸表を作成することが適切であるかどうかを評価し、我が国において一般に公正妥当と認められる企業会計の基準に基づいて継続企業に関する事項を開示する必要がある場合には当該事項を開示する責任がある。

監査役及び監査役会の責任は、財務報告プロセスの整備及び運用における取締役の職務の執行を監視することにある。

財務諸表監査における監査人の責任

監査人の責任は、監査人が実施した監査に基づいて、全体としての財務諸表に不正又は誤謬による重要な虚偽表示がないかどうかについて合理的な保証を得て、監査報告書において独立の立場から財務諸表に対する意見を表明することにある。虚偽表示は、不正又は誤謬により発生する可能性があり、個別に又は集計すると、財務諸表の利用者の意思決定に影響を与えると合理的に見込まれる場合に、重要性があると判断される。

監査人は、我が国において一般に公正妥当と認められる監査の基準に従って、監査の過程を通じて、職業的専門家としての判断を行い、職業的懐疑心を保持して以下を実施する。

- ・不正又は誤謬による重要な虚偽表示リスクを識別し、評価する。また、重要な虚偽表示リスクに対応した監査手続を立案し、実施する。監査手続の選択及び適用は監査人の判断による。さらに、意見表明の基礎となる十分かつ適切な監査証拠を入手する。

- ・財務諸表監査の目的は、内部統制の有効性について意見表明するためのものではないが、監査人は、リスク評価の実施に際して、状況に応じた適切な監査手続を立案するために、監査に関連する内部統制を検討する。
- ・経営者が採用した会計方針及びその適用方法の適切性、並びに経営者によって行われた会計上の見積りの合理性及び関連する注記事項の妥当性を評価する。
- ・経営者が継続企業を前提として財務諸表を作成することが適切であるかどうか、また、入手した監査証拠に基づき、継続企業の前提に重要な疑義を生じさせるような事象又は状況に関して重要な不確実性が認められるかどうか結論付ける。継続企業の前提に関する重要な不確実性が認められる場合は、監査報告書において財務諸表の注記事項に注意を喚起すること、又は重要な不確実性に関する財務諸表の注記事項が適切でない場合は、財務諸表に対して除外事項付意見を表明することが求められている。監査人の結論は、監査報告書日までに入手した監査証拠に基づいているが、将来の事象や状況により、企業は継続企業として存続できなくなる可能性がある。
- ・財務諸表の表示及び注記事項が、我が国において一般に公正妥当と認められる企業会計の基準に準拠しているかどうかとともに、関連する注記事項を含めた財務諸表の表示、構成及び内容、並びに財務諸表が基礎となる取引や会計事象を適正に表示しているかどうかを評価する。

監査人は、監査役及び監査役会に対して、計画した監査の範囲とその実施時期、監査の実施過程で識別した内部統制の重要な不備を含む監査上の重要な発見事項、及び監査の基準で求められているその他の事項について報告を行う。

監査人は、監査役及び監査役会に対して、独立性についての我が国における職業倫理に関する規定を遵守したこと、並びに監査人の独立性に影響を与えると合理的に考えられる事項、及び阻害要因を除去又は軽減するためにセーフガードを講じている場合はその内容について報告を行う。

利害関係

会社と当監査法人又は業務執行社員との間には、公認会計士法の規定により記載すべき利害関係はない。

以 上

(注) 1. 上記は監査報告書の原本に記載された事項を電子化したものであり、その原本は当社(有価証券報告書提出会社)が別途保管しております。

2. XBRLデータは監査の対象には含まれていません。