

【表紙】

【提出書類】	有価証券報告書
【根拠条文】	金融商品取引法第24条第1項
【提出先】	関東財務局長
【提出日】	2022年1月28日
【事業年度】	第12期（自 2020年11月1日 至 2021年10月31日）
【会社名】	株式会社ギフト
【英訳名】	GIFT INC.
【代表者の役職氏名】	代表取締役社長 田川 翔
【本店の所在の場所】	東京都町田市森野一丁目23番19号
【電話番号】	042(860)7182（代表）
【事務連絡者氏名】	常務取締役管理本部長 末廣 紀彦
【最寄りの連絡場所】	東京都町田市森野一丁目23番19号
【電話番号】	042(860)7182（代表）
【事務連絡者氏名】	常務取締役管理本部長 末廣 紀彦
【縦覧に供する場所】	株式会社東京証券取引所 （東京都中央区日本橋兜町2番1号）

第一部【企業情報】

第1【企業の概況】

1【主要な経営指標等の推移】

(1) 連結経営指標等

回次	第8期	第9期	第10期	第11期	第12期
決算年月	2017年10月	2018年10月	2019年10月	2020年10月	2021年10月
売上高 (千円)	5,612,325	6,971,827	9,052,421	10,982,335	13,474,995
経常利益 (千円)	637,749	777,832	1,023,265	512,017	1,748,254
親会社株主に帰属する 当期純利益 (千円)	218,947	455,692	524,800	112,660	1,076,198
包括利益 (千円)	221,431	453,957	519,387	94,833	1,100,199
純資産額 (千円)	779,583	2,684,399	3,141,725	3,107,890	4,116,387
総資産額 (千円)	2,389,874	4,232,441	5,781,082	6,872,108	8,277,456
1株当たり純資産額 (円)	96.03	274.73	317.45	312.97	413.55
1株当たり当期純利益 (円)	27.37	55.80	53.62	11.36	108.21
潜在株式調整後1株当たり 当期純利益 (円)	-	54.54	53.21	11.29	107.80
自己資本比率 (%)	32.6	63.4	54.3	45.2	49.7
自己資本利益率 (%)	33.5	26.3	18.0	3.6	29.8
株価収益率 (倍)	-	23.4	43.0	163.7	26.1
営業活動によるキャッシュ ・フロー (千円)	575,123	798,730	1,074,396	409,553	2,402,124
投資活動によるキャッシュ ・フロー (千円)	476,867	1,057,621	1,253,771	1,564,173	1,707,828
財務活動によるキャッシュ ・フロー (千円)	173,588	1,201,796	320,511	1,089,433	639,634
現金及び現金同等物の期末残 高 (千円)	804,898	1,739,814	1,875,855	1,791,976	1,871,492
従業員数 (名)	188	221	306	400	486
〔ほか、平均臨時雇用人員〕	〔205〕	〔337〕	〔544〕	〔616〕	〔753〕

(注) 1. 売上高には、消費税等は含まれておりません。

- 第8期の潜在株式調整後1株当たり当期純利益については、新株予約権の残高がありますが、当社株式は非上場であるため期中平均株価が把握できませんので、記載しておりません。
- 第8期の株価収益率は当社株式が非上場であるため記載しておりません。
- 当社は、2018年8月1日付で普通株式1株につき20株の株式分割を、また、2020年3月19日付で普通株式1株につき2株の株式分割を行っております。第8期の期首に当該株式分割が行われたと仮定して1株当たり純資産額、1株当たり当期純利益及び潜在株式調整後1株当たり当期純利益を算定しております。
- 従業員数は、就業人数(当社グループから当社グループ外への出向者を除き、当社グループ外から当社グループへの出向者を含む。)であり、〔外書〕は、臨時従業員の年間平均雇用人員(1日8時間換算)を記載しております。なお、臨時従業員には、パートタイマー、アルバイト、契約社員、嘱託社員、派遣社員を含んでおります。

(2) 提出会社の経営指標等

回次	第8期	第9期	第10期	第11期	第12期
決算年月	2017年10月	2018年10月	2019年10月	2020年10月	2021年10月
売上高 (千円)	4,009,053	6,644,267	8,744,044	9,965,117	9,222,396
経常利益 (千円)	297,110	915,550	1,099,083	634,106	1,677,478
当期純利益 (千円)	321,540	590,520	601,161	306,818	1,110,791
資本金 (千円)	35,025	763,469	776,409	786,345	790,287
発行済株式総数 (株)	202,950	4,885,600	4,948,400	9,930,362	9,953,967
純資産額 (千円)	796,978	2,844,387	3,383,487	3,561,637	4,580,726
総資産額 (千円)	2,345,971	4,376,856	5,680,920	7,201,782	7,682,976
1株当たり純資産額 (円)	98.17	291.10	341.88	358.66	460.20
1株当たり配当額 (円)	-	18.00	30.00	10.00	20.00
(1株当たり中間配当額)	(-)	(-)	(-)	(-)	(-)
1株当たり当期純利益 (円)	40.19	72.31	61.42	30.94	111.69
潜在株式調整後1株当たり当期純利益 (円)	-	70.56	61.37	30.76	111.26
自己資本比率 (%)	34.0	65.0	59.6	49.5	59.6
自己資本利益率 (%)	51.8	32.4	19.3	8.8	27.3
株価収益率 (倍)	-	18.1	37.5	60.1	25.2
配当性向 (%)	-	12.4	24.4	32.3	17.9
従業員数 (名)	179	220	276	370	54
[ほか、平均臨時雇用人員]	[185]	[310]	[433]	[510]	[8]
株主総利回り (%)	-	-	177.4	144.1	218.5
(比較指標: TOPIX)	(-)	(-)	(103.9)	(100.8)	(130.4)
最高株価 (円)	-	3,825	6,050	2,334 (4,730)	3,140
最低株価 (円)	-	2,476	2,490	848 (1,896)	1,600

(注) 1. 売上高には、消費税等は含まれておりません。

2. 当社は、2018年8月1日付で普通株式1株につき20株の株式分割を、2020年3月19日付で普通株式1株につき2株の株式分割を行っております。第8期の期首に当該株式分割が行われたと仮定して1株当たり純資産額、1株当たり当期純利益及び潜在株式調整後1株当たり当期純利益を算定しております。
3. 第8期の1株当たり配当額及び配当性向については、配当を実施していないため、記載しておりません。
4. 第8期の潜在株式調整後1株当たり当期純利益については、新株予約権の残高がありますが、当社株式は非上場であるため期中平均株価が把握できませんので、記載しておりません。
5. 第8期の株価収益率は、当社株式が非上場であるため記載しておりません。
6. 従業員数は、就業人数(当社から他社への出向者を除き、他社から当社への出向者を含む。)であり、〔外書〕は、臨時従業員の年間平均雇用人員(1日8時間換算)を記載しております。なお、臨時従業員には、パートタイマー、アルバイト、契約社員、嘱託社員、派遣社員を含んでおります。
7. 当社は、2021年8月1日付で持株会社に移行したため、第12期における経営指標等は以前と比較して大幅に変動しております。
8. 当社株式は、2018年10月19日付で東京証券取引所(マザーズ市場)に上場しているため、株主総利回り及び比較指標の最近5年間の推移は第10期以降に記載しております。
9. 最高株価及び最低株価は、東京証券取引所(マザーズ市場及び市場第一部)におけるものであります。なお、2018年10月19日をもって同取引所に株式を上場しましたので、それ以前の株価については記載しておりません。
10. 当社は、2020年3月19日付で普通株式1株につき2株の株式分割を行っております。第11期の株価については株式分割後の最高株価及び最低株価を記載しており、()内に株式分割前の最高株価及び最低株価を記載しております。

2【沿革】

当社の事業は、代表取締役社長である田川翔が2008年1月、東京都町田市に横浜家系ラーメン 町田商店本店（当社国内直営1号店）を個人事業として創業したことに始まります。

当社設立以後の企業集団に係る経緯は、次のとおりであります。

年月	概要
2009年12月	飲食業を目的とし、個人事業の法人化により株式会社町田商店（現当社）（資本金5,000千円）を設立し、直営店事業部門を開始
2010年1月	ラーメン事業のプロデュース、PB（プライベートブランド）商品販売、製麺等を目的に、田川翔の100%出資により株式会社ファイナル・スリー・フィートを設立し、プロデュース事業部門を開始
2013年11月	株主割当増資により資本金を20,000千円に増資 神奈川県平塚市に平塚工場（製麺工場）を新設
2014年2月	横浜家系ラーメン ごっち（業務委託第1号店）をオープン
2014年3月	当社国内直営店10店舗目オープンを達成（横浜家系ラーメン 町田商店渋谷店）
2014年12月	当社国内直営店20店舗目オープンを達成（横浜家系ラーメン 金町商店）
2015年3月	株式会社ファイナル・スリー・フィートが、株式会社コロワイドより株式会社四天王の全株式を取得し子会社化
2015年5月	商号を株式会社ギフトに変更 飲食店の海外展開を目的として、グループ初の海外法人FINAL THREE FEET SG PTE.LTD.（2016年5月、GIFT（SINGAPORE）PTE. LTD. に社名を変更）をシンガポールに設立
2015年10月	株式会社ファイナル・スリー・フィートの全株式を株式交換により取得し、完全子会社化
2015年11月	当社国内直営店30店舗目オープンを達成（横浜家系ラーメン 久米川商店）
2016年3月	飲食店の海外展開を目的として、GIFT USA INC.をアメリカに設立
2016年7月	町田商店シンガポール店（海外直営1号店）をオープン
2016年12月	当社国内直営店40店舗目オープンを達成（横浜家系ラーメン 宮前商店） 米国にE.A.K. RAMENの第1号店としてE.A.K. RAMEN LOS ANGELES店（海外直営2号店）をオープン
2017年5月	経営の効率化、経営意思決定の迅速化等を目的として、株式会社ファイナル・スリー・フィートを吸収合併
2017年8月	経営の効率化、経営意思決定の迅速化等を目的として、株式会社四天王を吸収合併
2017年12月	当社国内直営店50店舗目オープンを達成（横浜家系ラーメン 町田商店入間店）
2018年10月	東京証券取引所マザーズ市場に株式を上場
2019年4月	神奈川県横浜市に横浜第一工場（製麺工場）を新設
2019年8月	株式会社ラーメン天華及び株式会社ケイアイケイフーズの株式を取得し子会社化
2020年1月	神奈川県横浜市に横浜第二工場（チャーシュー工場）を新設
2020年4月	GIFT（SINGAPORE）PTE. LTD.を清算
2020年5月	本社を現在地に移転
2020年9月	東京証券取引所の市場第一部に指定 当社国内直営店100店舗目オープンを達成（横浜家系ラーメン 町田商店岩切店）
2020年10月	兵庫県丹波篠山市に丹波篠山工場（製麺工場）を新設
2021年4月	株式会社Amazingの株式を取得し子会社化
2021年5月	連結子会社である株式会社ケイアイケイフーズを株式会社ギフトフードマテリアルに商号変更 持株会社体制移行のため、株式会社ギフトの分割承継会社として株式会社GIFT JAPANを設立
2021年8月	会社分割による持株会社体制へ移行

3【事業の内容】

当社グループ（当社及び当社の関係会社）は、当社（株式会社ギフト）及び子会社9社（GIFT USA INC.、株式会社ラーメン天華、株式会社ギフトフードマテリアル、株式会社Amazing、株式会社GIFT JAPAN、他4社）により構成されており、「横浜家系ラーメンを世界への贈り物に！」を事業コンセプトとして横浜家系ラーメンを主体とした直営店の運営（直営店事業部門）、ならびにプロデュース店への食材提供や運営ノウハウ供与等（プロデュース事業部門）を展開しております。

第2四半期連結会計期間より、新たに設立したGIFT NEW YORK NO.3, LLC及び株式を取得した株式会社Amazingを連結の範囲に含めております。また、解散したGIFT DENVER LLCを連結の範囲から除外しております。

第3四半期連結会計期間より、新たに設立した株式会社GIFT JAPANを連結の範囲に含めております。なお、株式会社ケイアイケイフーズは、株式会社ギフトフードマテリアルへ商号変更しております。



持株会社体制の移行につきましては、2021年5月19日開催の取締役会において決議されております。これに伴い、当社は2021年8月1日付で持株会社体制へ移行いたしました。

横浜家系ラーメンは、1974年以降に登場した神奈川県横浜市発祥の豚骨醤油ベースの中太麺を特徴とするラーメンであります。生ガラ（豚骨、鶏骨等）から取ったダシに醤油のタレを混ぜた豚骨醤油ベースのスープ、中太麺と、ほうれん草・チャーシュー・海苔のトッピングを基本とし、味の濃さ、スープの脂の量、麺のゆで加減の調整、トッピングの追加などによるアレンジが可能であることを特徴としております。当社グループは麺、タレ、スープ、チャーシュー、餃子等を、すべて自社で開発し、自社または委託先で製造していることから、直営店、プロデュース店のどの店舗においても一定の味と安定した品質にて提供し続けることを可能としております。なお、タレ、スープ等については供給力に優れた食品メーカーに製造委託をしており、安定供給体制が敷かれております。

当社グループは、横浜家系ラーメン町田商店及びラーメン豚山以外にも、赤みそ家等、他のブランドも展開しておりますが、現在は主力業態である横浜家系ラーメン町田商店及びラーメン豚山の出店に軸足を置いております。出店余地を国内、海外の戦略出店地域の中から速やかに見出し、直営店またはプロデュース店を如何に効率的に出店し続けるかが当社グループの経営上の重要課題であると認識しております。それゆえ、出店戦略は、出店候補地の立地特性、出店投資額、当社グループの直営店及びプロデュース店の出店状況等を総合的に勘案し、グループとして一元的な意思決定を行っております。出店候補地については、駅に近いエリア（駅近エリア）と郊外エリア（ロードサイドエリア）に大別し、競合店状況、乗降客数、商圏人口、交通量等、それぞれの立地特性を判断するパラメータの分析結果をもとにして慎重に検討しております。

主なブランドと出店先

ブランド	内容	出店先
横浜家系ラーメン 町田商店 	豚骨醤油ベースのスープに、中太麺と、ほうれん草・チャーシュー・海苔等のトッピングを基本とし、味の濃さ、スープの脂の量、麺のゆで加減の調整、トッピングの追加などによるアレンジが可能であることを特徴としております。	国内 (駅近、ロード サイド)
ラーメン豚山 	豚骨ベースの醤油スープに、にんにく、野菜、背脂などをお好みで調整し、チャーシューをダイナミックに載せることを特徴とする、がっつり系のラーメンであります。	国内 (駅近)
赤みそ家 	味噌をベースに炒めた野菜の旨味がたっぷりのラーメンを特徴としております。	国内 (ロードサイド)
ばってんラーメン がっつん 	クリーミーな豚骨スープに細麺を特徴とするラーメンであります。麺の硬さはお好みで数段階から選ぶことができ、替え玉が可能であることを特徴としております。	国内 (駅近)
ラーメン四天王 	あっさりしたコクが特徴の九州とんこつラーメンであります。主にインバウンドの顧客層をターゲットに運営しております。	国内 (駅近)
E.A.K. RAMEN 	味、雰囲気のみならず、サービスにおいても日本の「おもてなし教育」を徹底したうえで、各地のカルチャーに合わせたローカライズを施しております。	アメリカ

ブランド	内容	出店先
長岡食堂 	新潟県長岡市のご当地ラーメンとして親しまれている淡麗で味わい深い生姜醤油ラーメンであります。	国内 (駅近)
元祖油堂 	独自開発の専用麺に、うま味醤油を使用したまろやかな醤油ダレを合わせ、様々なトッピングで味わえる油そばであります。	国内 (駅近)

また、当社グループは、グループ内製造の拠点として麺、チャーシュー工場を有しており、品質、味、コストのあらゆる面でラーメン提供にとって極めて重要な要素と考える麺、チャーシュー等を当該工場で製造することで、直営店、プロデュース店のいずれに対しても安定供給体制を敷くことが可能となっております。加えて、店舗ごとに個別で仕入を行うのではなく、全店舗で一括仕入を行うことで個別での仕入に比べ、低コスト化を実現しております。

更に、麺以外の重要構成要素であるタレ、スープに関しても自社開発したPB商品の製造を委託し、麺同様に安定供給体制を維持しております。このようにラーメン分野において、マーケティング(出店)から提供までの重要な機能を戦略的にワンストップで兼ね揃えることで、現在のビジネスモデルを構築しております。

なお、当社グループのセグメントは、「飲食事業」の単一セグメントであるためセグメント情報に代えて事業部門別の記載としております。

(1) 事業の内容について

直営店事業部門について

直営店事業部門は国内直営店事業部門と海外直営店事業部門で構成されております。

国内直営店事業部門では、自社開発した麺、タレ、スープ、餃子、チャーシューを自社または委託先にて製造し、主に横浜家系ラーメン店として展開しております。駅近エリアでは原則、店名を「地域名+商店」として地域密着型の店舗展開をしており、一方、ロードサイドエリアでは「町田商店」ブランドを中心として一定品質のチェーン展開をしております。

横浜家系ラーメンは生ガラ(豚骨、鶏骨等)を入れてスープを焚き続けること、そのスープをお客様に提供し続けること、そして、スープの量と味を保ち続けることの全てを並立する技術を要しますが、当社グループでは品質管理の行き届いたOEM先に生産を委託することにより、スープづくりのための人的、時間的制約を受けることなくラーメン専門店の安定した味を展開できております。

当社グループでは、OEM供給を受ける当該スープをPB商品とし、直営店のみならず、プロデュース店への供給を行っており、ロットでの生産委託によりコスト軽減を図るとともに、実際に各店舗で生ガラ(豚骨、鶏骨等)から焚きだす方法と比して以下のようなメリットを享受しております。

- ・生ガラスープに比して廃棄ロスが少ない。
- ・生ガラの焚きだすスープ職人の養成を必要としない(出店のための人的制約を受けない)。
- ・生ガラの焚きだすと比べると水道光熱費が安い。
- ・出店立地の制約を受け難い(生ガラの焚きだす場合、出店地周辺への匂いの問題から出店上の制約を受ける)。

なお、国内直営店の坪当たり月商は概ね350千円を超えております。

また、直営店のほかに経営リスクを委託先が負う業務委託店形式による店舗も有しております。

一方、海外直営店事業部門では「横浜家系ラーメンを世界への贈り物に!」という事業コンセプトに則り、国内直営店事業部門で培ったノウハウを活かし、出店国の飲食事情、味覚を考慮して横浜家系ラーメンを海外で提供しております。

現在、ニューヨーク、ロサンゼルスへの出店を果たしております。国内直営店事業部門と同様、ラーメン店運営にとって重要な麺、タレ、スープの提供において、麺は、国内自社製麺と同等の品質が保持されている製麺メーカーより供給を受け、タレは、日本と同じものを国内直営店事業部門においてOEM供給を受けている国内委託メーカーより仕入れております。スープに関しては、全店舗、店舗内でスープを焚いてラーメンを提供しております。

プロデュース事業部門について

プロデュース事業部門は、新規にラーメン店の開業を予定している店舗オーナーとの間で「取引基本契約」を締結し、店舗開発、運営にかかる保証金、加盟料、経営指導料(ロイヤリティ)等を原則收受せず、それに代わって当社グループのPBである麺、タレ、スープ、食材などを店舗オーナーが経営するプロデュース店に継続的に購入してもらうビジネスモデルを展開しております。

店舗プロデュースの内容は、店舗立上時のプロデュース（原則無償）と、店舗立上後における一定期間経過後のプロデュース（原則有償）に分かれます。

店舗立上時のプロデュースは、当社グループが有するラーメン店の店舗運営ノウハウ（店舗設計、店舗内サービス、メニュー、仕入ルート他）をプロデュース店立上げ支援のために無償提供するものです。

店舗立上後における一定期間経過後のプロデュースは、プロデュース店オーナーからの各種要請に基づき、店舗運営ノウハウに基づくコンサルティングサービスを提供するものです。

店舗数の推移

		20/10期末 店舗数	21/10期末 店舗数	対前期末 増減
直営店事業	関東	70	87	+17
	東日本（関東以外）	22	32	+10
	西日本	19	18	-1
	海外	3	3	0
	小計	114	140	+26
	業務委託店	8	10	+2
	合計	122	150	+28
プロデュース事業	関東	276	293	+17
	東日本（関東以外）	72	95	+23
	西日本	52	67	+15
	海外	10	13	+3
	合計	410	468	+58
店舗数総合計		532	618	+86

(2) 事業系統図

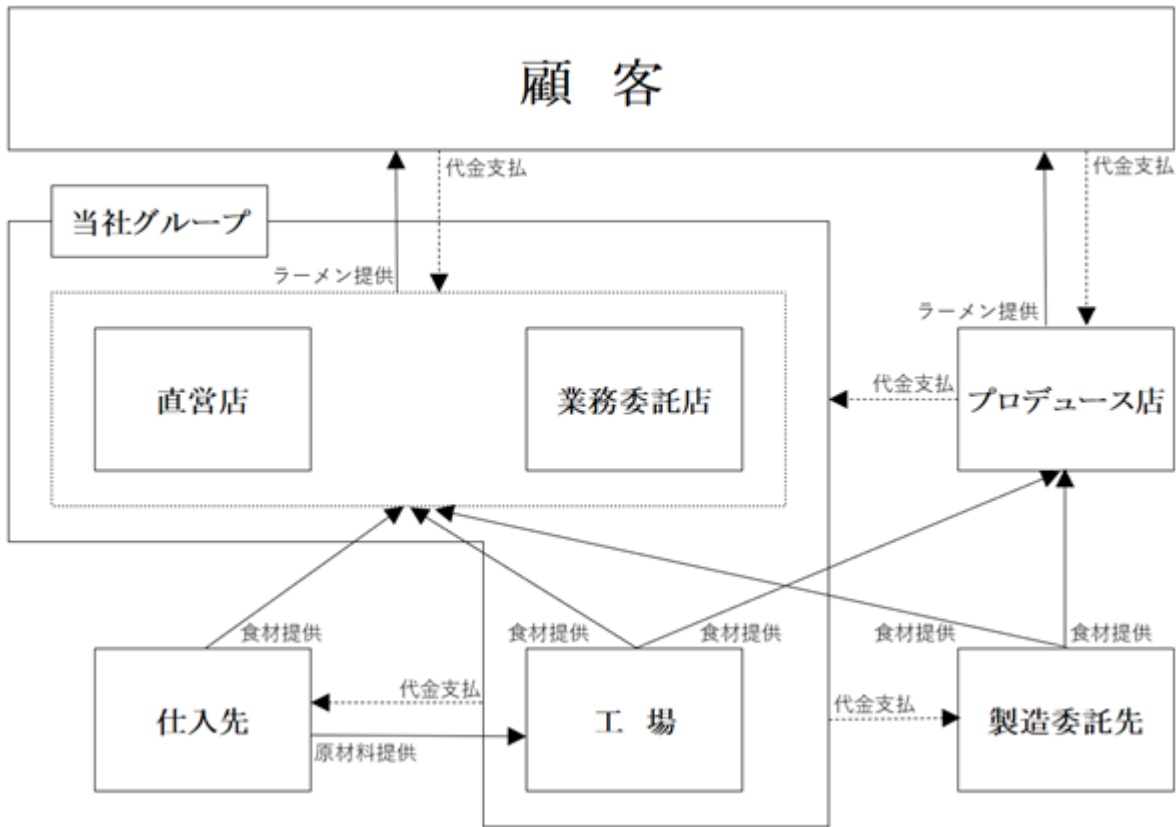

4 【関係会社の状況】

名称	住所	資本金	主な事業の内容	議決権の所有割合(%)	関係内容
(連結子会社) GIFT USA INC. (注) 1	アメリカ (デラウェア州)	9,000千USドル	海外店舗運営	100.0	役員の兼任 経営指導 資金の貸付
株式会社ラーメン 天華	東京都町田市	3,000千円	国内店舗運営	100.0	役員の兼任 業務受託 経営指導 資金の貸付
株式会社ギフトフ ードマテリアル	東京都町田市	5,000千円	ラーメン食材の 製造・販売	100.0	役員の兼任 業務受託 経営指導 資金の貸付
株式会社Amazing	東京都渋谷区	5,000千円	国内店舗運営	90.0	役員の兼任 業務受託 経営指導 資金の貸付
株式会社GIFT JAPAN	東京都町田市	10,000千円	国内店舗運営	100.0	役員の兼任 業務受託 経営指導 資金の貸付
その他4社					

(注) 1. 特定子会社であります。

2. 有価証券届出書または有価証券報告書を提出している会社はありません。

3. 株式会社GIFT JAPANについては、売上高(連結会社相互間の内部売上高を除く。)の連結売上高に占める割合が10%を超えております。

主要な損益情報等 (1) 売上高 3,323,165千円

(2) 経常利益	58,540千円
(3) 当期純利益	34,130千円
(4) 純資産額	42,457千円
(5) 総資産額	1,644,743千円

5 【従業員の状況】

(1) 連結会社の状況

2021年10月31日現在

事業部門の名称	従業員数(名)
直営店事業部門	376 (707)
プロデュース事業部門	10 (-)
全社(共通)	100 (46)
合計	486 (753)

- (注) 1. 当社グループは、飲食事業の単一セグメントであるため、事業部門別の従業員数を記載しております。
2. 従業員数は、就業人員(当社グループから当社グループ外への出向者を除き、当社グループ外から当社グループへの出向者を含む。)であり、従業員数欄の(外書)は、臨時従業員の年間平均雇用人員(1日8時間換算)であります。なお、臨時従業員には、パートタイマー、アルバイト、契約社員、嘱託社員、派遣社員を含んでおります。
3. 全社(共通)として記載されている従業員数は、管理・間接部門に所属しているものであります。
4. 前連結会計年度末に比べ、社員が86名、臨時従業員が137名増加しております。主な理由は、業容拡大に伴い期中採用が増加したことによるものであります。

(2) 提出会社の状況

2021年10月31日現在

従業員数(名)	平均年齢(歳)	平均勤続年数(年)	平均年間給与(千円)
54(8)	36.3	3.6	6,129

事業部門の名称	従業員数(名)
全社(共通)	54 (8)
合計	54 (8)

- (注) 1. 当社は、飲食事業の単一セグメントであるため、事業部門別の従業員数を記載しております。
2. 従業員数は、就業人員(当社から他社への出向者を除き、他社から当社への出向者を含む。)であり、従業員数欄の(外書)は、臨時従業員の年間平均雇用人員(1日8時間換算)であります。なお、臨時従業員には、パートタイマー、アルバイト、契約社員、嘱託社員、派遣社員を含んでおります。
3. 全社(共通)として記載されている従業員数は、管理・間接部門に所属しているものであります。
4. 平均年間給与は、賞与及び基準外賃金を含んでおります。
5. 前事業年度に比べて、社員が316名、臨時従業員が502名減少しております。主な理由は、2021年8月1日付の会社分割により持株会社体制へ移行したことによるものであります。

(3) 労働組合の状況

労働組合は結成されておりませんが、労使関係は円満に推移しております。

第2【事業の状況】

1【経営方針、経営環境及び対処すべき課題等】

文中の将来に関する事項は、当連結会計年度末現在において当社グループが判断したものであり、国内外の経済情勢等により影響を受ける可能性があり、その達成を保証するものではありません。

(1) 会社の経営の基本方針

当社グループは「シアワセを、自分から。」という企業理念の下、当社グループの直営店事業部門、プロデュース事業部門のお客様はもとより、当社グループの従業員、株主、債権者、仕入先、得意先、地域社会、行政機関等、ステークホルダーの皆様にシアワセを届けてまいります。当社グループでは「元気と笑顔と〇〇で、シアワセを届ける。」というミッションを従業員に与え、それぞれの立場、役割に応じて「〇〇」での部分を自ら考え、シアワセを届ける行動を促しております。

当社グループでは、直営店事業部門において、いつも美味しいと言っただけの味の追求は勿論のこと、ご来店いただいたお客様に対して、エンターテインメント性や笑顔が溢れる店舗空間において、きめ細やかな気遣いを感じていただけるサービスを提供しております。また、プロデュース事業部門においては、当社グループに蓄積された繁盛店ノウハウをプロデュース店に惜しみなく注ぎ、常に美味しいラーメンが提供される地域で愛される店舗づくりに貢献しております。

当社グループにおける、このような取り組みを通して一人でも多くのお客様に数多く足を運んでいただき、お客様に満足していただくことで、当社グループとしての事業の拡大を図り、企業価値の向上につなげてまいりたいと考えております。

(2) 経営環境

2020年からの新型コロナウイルス感染症拡大の影響により景気の先行きは、不透明な状況となっており、政府、各都道府県からの度重なる営業自粛要請等、外食産業は、極めて厳しい経営環境下にあります。外食産業ではここ数年、最重要経営課題は人手不足解消でありましたが、一転、新型コロナウイルス感染症拡大に対する政府、自治体からの営業自粛要請を受け、営業活動に壊滅的打撃を受け、既存従業員の雇用継続が厳しい状況に至っております。特に夜間時間帯を主力営業時間とし、長時間滞在を前提とするような高級飲食業態、居酒屋業態等においては、緊急事態宣言下は勿論のこと、解除後においても甚大な影響を受けております。

上述の環境の下で当社グループは、いわゆる「ハレ消費」を前提とする飲食事業モデルではなく、店内滞在時間も短いという特性を有するラーメン業態であることから、「日常食」という強みを生かし、店内における各種感染症対策をしっかりと講じ、直営店事業、プロデュース事業のいずれにおいても休業に追い込まれることは殆どない中で、積極的に新規出店を図る等、事業を拡大してまいりました。一方で、緊急事態宣言対象となった自治体においては、営業時間短縮要請を受け容れたことにより、当社が進める事業拡大を足踏みさせる状況をもたらしました。こうした状況において、来客数の減少をリカバリーするため、テイクアウトニーズへの対応、宅配ニーズへの対応を進め、時短営業を強いられる厳しい環境下で収益を下支えしつつ、商品品質、店舗オペレーション、及び物流の改善を徹底することにより収益性を向上させることができました。

今後の外食産業を取り巻く環境は、人口減少社会と言われるわが国において、他産業との採用競争激化による適正人員数の採用難、食の安全性に対する消費者意識の高まり、食材価格の高騰、低価格競争の激化等により、今後も厳しい状況が継続するものと想定されます。

(3) 中長期的な会社の経営戦略

当社グループは、2025年10月期に国内1,000店舗体制を達成するべく2024年10月期を最終年度とした中期経営計画を策定し、以下の施策を重要施策として認識し、更なる企業価値向上を目指してまいります。

既存店（ ）売上の維持向上

外食産業は、個人消費の動向に影響を受けやすく、また参入が比較的に容易であることから、企業間競争は激化する傾向にあります。その中で当社グループは、地域密着型の展開を進め、地元のお客様に長く愛され、記憶に残る商品を安定して提供し続けていくことが繁盛店維持の鍵であると考えております。主力の横浜家系ラーメン業態は、品質の高い自家製麺及び自家製チャーシューの供給体制を維持しつつ、絶え間ないタレ、スープの味の見直し、ならびに店舗オペレーションの標準化・単純化を徹底することにより、収益を確保してまいります。今後も味は勿論のこと、エンターテインメント性に富んだ空間をお客様に提供できるよう社員教育を徹底し、さらにDX（デジタルトランスフォーメーション）を推進し、お客様満足度を高めていくことで、既存店売上高の維持向上を行えるようにマネジメントしてまいります。これらにより、当社グループが目標として掲げる売上高成長率、売上高経常利益率、ROA（総資産経常利益率）、ROE（自己資本当期純利益率）を達成してまいります。

既存店は、開店から16ヶ月以上経過した店舗と定義しております。

新規出店の継続、出店エリアの拡大

当社グループは、主として横浜家系ラーメン業態にて日本各地に出店を続けてまいりました。今後は新たな収益機会獲得を一層進めるべく、出店成功確度が高く、またラーメン消費量の高い東日本をターゲットとし、主力業態の横浜家系ラーメン業態に加えて豚山業態も出店してまいります。また、国内のラーメン市場がここ数年微増にとどまっていることから、事業拡大には海外進出は不可欠と考えております。新たな収益機会の獲得および

ラーメン文化の海外への展開のため、事業パートナーの模索及び既設のロサンゼルス店、ニューヨーク1号店、2号店の収益化を実現しグローバルパッケージの構築を図ってまいります。これらにより、当社グループが目標として掲げる売上高成長率、店舗数目標を達成してまいります。

プロデュース店舗数の拡大

当社グループは、直営店と同様の味やサービスをお客様に提供できるビジネスモデルとしてプロデュース事業部門を展開しております。当社グループの直営店事業部門にて展開する横浜家系ラーメン業態をプロデュースして欲しいというオーナー様のニーズを受け、今後も積極的に横浜家系ラーメン業態をプロデュースするとともに、それ以外のラーメン業態のプロデュースニーズにも対応してまいります。プロデュースされた店舗は当社グループから麺、タレ、スープ、チャーシュー、その他食材の安定供給を受け、店舗展開を図っております。当社グループは、全国に多くの出店余地を残す横浜家系ラーメン業態を中心に今後も積極的にプロデュース事業部門を拡大してまいります。これらにより、当社グループが目標として掲げる売上高成長率、売上高経常利益率、ROA、ROE、さらには店舗数目標を達成してまいります。

内製化比率改善による採算性改善

当社グループのPB商品は、タレ、スープに関しては大手食品メーカーに生産委託するものの、麺、チャーシュー等については一部を外部委託しておりますが、大半については自社工場（平塚、横浜第一、横浜第二、丹波篠山の4工場）にて供給できる体制を有しております。2021年10月期に新設した丹波篠山工場にて西日本向けの麺の生産を行う等、食材供給量の拡大を図っております。当社グループでは、今後も店舗にて提供する商品の内製化を図り、一層のコストダウン（採算性改善）を実現できると考えております。災害リスク等を念頭に置き、麺の生産拠点を分散しつつ、多角的見地から生産体制を検討してまいりたいと考えております。これらにより、当社グループが目標として掲げる売上高経常利益率、ROA、ROEを達成してまいります。

衛生・品質管理の強化、徹底

外食産業においては、食中毒事故や異物混入事故の発生、偽装表示の問題等により、食品の安全性担保に対する社会的な要請が強くなっております。当社グループの直営店舗では、衛生管理マニュアルに基づく衛生・品質管理を徹底するとともに、定期的に商品開発部門、内部監査部門による店舗および工場に対するチェックを実施しております。さらに、新型コロナウイルス感染症対策として、従業員の手洗い・アルコール消毒の徹底、店内換気の推奨等はもちろんのこと、客席間にビニールシートやアクリル板を設置することで、極力飛沫の拡散を防止する取り組みを実施しております。また、外部機関による店舗調査、衛生検査等を行っており、今後も法令改正等に対応しながら衛生・品質管理体制のさらなる強化を図ってまいります。これらにより、ひとたび発生すると会社経営に大打撃を与えかねない各種事故を回避する体制を構築し、当社グループが目標として掲げる売上高成長率、売上高経常利益率、ROA、ROEを達成してまいります。

人材の確保、社員教育の徹底

2019年10月期以前の人材採用環境は、バブル期並み水準まで有効求人倍率が高まる等、求職者側に有利な状況にあり、求人側の企業は、適正人員確保に苦戦を強いられておりましたが、外食産業全体で既存従業員の雇用継続が厳しい状況に至っていることもあり、人材採用環境は改善しております。こうした状況下、当社グループでは当社ビジネスモデルの優位性、事業成長性、海外展開等のアピールポイントをしっかりと訴求するとともにダイバーシティを推進して正社員の適正数確保を図るとともに、パート・アルバイトの戦力化を図るべく経営理念の共有、OJT教育を徹底的に実施し、人材の戦力化と離職率ダウンを図ることで事業拡大の体制を維持してまいります。これらにより、当社グループが目標として掲げる売上高成長率、店舗数目標を達成してまいります。

業態ミックス最適化による出店加速

当社グループは、既存業態の釜焚きとんこつラーメン、ラーメン四天王、みそラーメン、自社開発した新規業態「豚山」「長岡食堂」に続き、さらに、本年度は「元祖油堂」を加え、主力の横浜家系ラーメンを合わせると数多くの業態を有することとなりました。

今後は、直営店およびプロデュース店の出店調整、出店エリアにおける同業他社との競合戦略、出店地域の顧客特性分析等、あらゆる角度から出店戦略を総合的に立案し、当社グループの有するラーメン業態の中から最適業態を選択することにより出店の成功確率を保ちつつ出店を加速してまいります。また、引き続き絶え間ない業態開発、商品開発を続け、お客様に支持される新たな業態、商品を提供してまいります。これにより、当社が目標として掲げる売上高成長率、店舗数目標を達成してまいります。

新型コロナウイルス感染症への対応

当社グループは、人類にパンデミックの脅威をもたらした新型コロナウイルス感染症に慎重かつ機動的に対応してまいりました。感染拡大の予測も致死率も何も知りえない未知の状況下、感染予防対策を綿密に立案しつつ

も、政府、自治体からの営業時間の自粛要請等を踏まえながら、雇用確保の前提となる売上確保を目指し、時間帯売上高を店舗別にきめ細かく管理する等、手探り状態の中でのベストエフォートを尽くしてまいりました。

今後も引き続き、万全な感染予防対策を講じつつ、飲食業界に課せられる政府、自治体からの各種要請事項を踏まえながら引き続き従業員の安全と雇用確保の両立を図るべく、新規出店のペースを緩めることなく、事業拡大を図ってまいります。これらにより、当社グループが目標として掲げる売上高成長率、売上高経常利益率、ROA、ROE、さらには店舗数目標を達成してまいります。

(4) 優先的に対処すべき課題

今後の外食産業を取り巻く環境は、人口減少社会と言われるわが国において、他産業との採用競争激化による適正人員数の採用難、食の安全性に対する消費者意識の高まり、食材価格の高騰、低価格競争の激化等により、今後も厳しい状況が継続するものと想定されます。こうした状況を踏まえて当社グループでは、持続的な成長の実現と収益基盤強化のため、以下の課題について重点的に取り組んでまいります。また、成長戦略を構成する新規出店等の投資につきましては、営業活動から生じるキャッシュフローと金融機関からの借入を中心とする財務活動から生じるキャッシュフローで賄える見込みであります。

商品の改善

店舗内での仕込作業及び包丁作業を軽減するために、店舗内仕込みの食材のPB化を推進いたします。さらに、出品数の分析によるメニューの選択と集中及び調理工程の共通化を図ることにより、お客様にラーメンを提供する時間を短縮するように推進いたします。また、店舗内での仕込作業及び包丁作業を軽減することにより、採用面での効果が期待でき、店舗運営を行うにあたっての適正人員数の確保を図ります。

オペレーションの改善

お客様に安定した品質のラーメンを迅速に提供するために、オペレーションを標準化・単純化いたします。さらに、営業時間外の開店準備ならびに閉店作業時間を短縮することによりコスト削減を図ります。これにより、食材価格の高騰、低価格競争の激化に対応するべく収益基盤を強化を図ります。

製造・物流の改善

お客様に届く食材の品質を向上させるために、工場の休業日を減らし食材の製造から使用までのリードタイムを短くすることを推進いたします。物流センターをさらに稼働させ、各店舗に食材を一括納品することで、店舗での在庫管理を効率・短縮化させ、食の安全性の確保、食材ロスを減少させることを推進いたします。

さらには採算面において製麺3工場（平塚工場、横浜第一工場、丹波篠山工場）、チャーシュー工場（横浜第二工場）で食材の内製化を進め、食材コストの削減を図ります。

(5) 経営上の目標の達成状況を判断するための客観的な指標等

当社グループは、2025年10月期に国内1,000店舗体制を達成するべく2024年10月期を最終年度とした中期経営計画を策定し、事業拡大ならびに企業価値向上を目指し、成長性に収益性を加えて、投資収益性を重要な経営指標と位置付けております。

・売上高成長率	20%以上
・売上高経常利益率	10%以上
・ROA（総資産経常利益率）	15%以上
・ROE（自己資本当期純利益率）	15%以上

2【事業等のリスク】

本有価証券報告書に記載した事業の状況、経理の状況等に関する事項のうち、投資者の判断に重要な影響を及ぼす可能性のある事項には、次のようなものがあります。

なお、文中の将来に関する事項は、当連結会計年度末現在において当社グループが判断したものであります。

事業等のリスク	発生要因	経営方針、経営戦略との関連性、及び程度	当該リスクの重要性	顕在化する可能性の程度	顕在化した場合の影響の内容	当該リスクへの対応策
(1) 市場環境の変化、競争激化	外食機会の減少、食の安全性、健康志向、消費低迷、低価格競争、他市場の成長	売上高成長率 売上高経常利益率 程度：中	中	高 局所的には常に発生（潜在化）	PL、BSへの影響：中 商品戦略、立地戦略に影響	既存事業の「商品」「オペレーション」「製造・物流」の改善、多店舗化、新業態の開発
(1) 原材料等の価格変動	小麦相場、生産地の気候、需要の拡大、為替相場	売上高経常利益率 程度：高	高	中	PL、BSへの影響：中 仕入戦略、商品戦略に影響	既存事業の「商品」「オペレーション」「製造・物流」の改善、多店舗化、新業態の開発
(1) 大規模自然災害の発生	地震、台風、豪雨などの自然災害	売上高成長率 売上高経常利益率 程度：高	高	低	PL、BSへの影響：高 立地戦略に影響	BCPの策定
(1) パンデミックの発生	感染者発生、営業自粛	売上高成長率 売上高経常利益率 程度：高	高	低	PL、BSへの影響：高 販売戦略、立地戦略に影響	感染症対策、きめ細かい販売管理
(2) 人材採用ならびに人材育成難	採用環境の変化、成長度合	売上高成長率 程度：中	中	中	PL、BSへの影響：中 販売戦略、人事戦略に影響	知名度向上、採用手法の多様化、教育・実習の充実化
(2) 商標の模倣	類似商標の利用	売上高成長率 程度：低	低	中	PL、BSへの影響：低 販売戦略、立地戦略に影響	商標管理の徹底
(2) 直営店の多店舗展開を事業拡大の前提としていること	好立地探索時間の増、出店契約成立率の減	売上高成長率 程度：低	低	中	PL、BSへの影響：低 販売戦略、立地戦略に影響	立地戦略の機動的見直し
(2) プロデュース店の店舗展開	運営企業の業績悪化	売上高成長率 売上高経常利益率 程度：低	低	中	PL、BSへの影響：低 販売戦略、立地戦略に影響	プロデュース店への経営指導
(2) 海外展開	政治情勢、経済情勢	売上高成長率 売上高経常利益率 程度：低	低	中	PL、BSへの影響：低 販売戦略、立地戦略に影響	海外戦略の機動的見直し
(2) 短時間労働者に対する社会保険コストの拡大	事業拡大	売上高経常利益率 程度：低	低	中	PL、BSへの影響：低 販売戦略、人事戦略に影響	労務管理の徹底

事業等のリスク	発生要因	経営方針、経営戦略との関連性、及び程度	当該リスクの重要性	顕在化する可能性の程度	顕在化した場合の影響の内容	当該リスクへの対応策
(3) 食品の安全管理	安全管理・衛生管理の不徹底、法的規制の強化	売上高経常利益率 程度：中	中	中	PL、BSへの影響：中 販売戦略に影響	安全管理・衛生管理の徹底、コンプライアンスの徹底
(3) 他社類似商号との誤認	他社店舗における安全、衛生事故	売上高成長率 程度：低	低	低	PL、BSへの影響：低 販売戦略に影響	広報・IR、アカウントビリティの徹底
(3) 店舗における酒類提供	未成年顧客による飲酒、顧客の飲酒運転	売上高成長率 程度：低	低	低	PL、BSへの影響：低 販売戦略に影響	店舗における酒類提供マニュアルの徹底
(3) 労務関連	法的規制の強化、労働環境の変化	売上高成長率 程度：低	低	低	PL、BSへの影響：低 販売戦略に影響	労務管理の徹底
(3) 個人情報の管理	個人情報の漏洩、不正使用	売上高成長率 程度：低	中	低	PL、BSへの影響：低 販売戦略に影響	個人情報管理の徹底
(4) 直営店舗の賃借	賃貸人の財政悪化	売上高成長率 程度：低	低	低	PL、BSへの影響：低 立地戦略、財務戦略に影響	賃貸人と信管理の徹底
(4) 普通建物賃貸借契約の店舗からの立退き	区画整理、建物老朽化	売上高成長率 程度：低	低	低	PL、BSへの影響：低 立地戦略に影響	都市開発事業等の自治体事業情報を的確に収集
(4) 特定の人物への依存	後継人材育成の遅れ、社長の退任	売上高成長率 売上高経常利益率 程度：中	高	低	PL、BSへの影響：低 経営戦略全般に影響	ガバナンスコードに準拠した後継者育成
(4) 固定資産にかかる減損会計の適用	想定CFの未創出	売上高成長率 程度：中	中	高	PL、BSへの影響：中 販売戦略、立地戦略に影響	立地戦略の徹底
(5) IT（情報システム）への依存	不正アクセス、プログラムの不具合	売上高成長率 売上高経常利益率 程度：低	中	低	PL、BSへの影響：低 販売戦略に影響	IT戦略の機動的な見直し
(5) インターネット等による風評被害	SNSでのデマ拡散	売上高成長率 程度：低	低	中	PL、BSへの影響：低 販売戦略に影響	SNS/パトロールの徹底

(1) 事業環境について

市場環境及び競合について

外食産業を取り巻く環境は、人口減少社会と言われるわが国において、生活費節約意識の高まりによる外食機会の減少、食の安全性に対する消費者意識の高まり、低価格競争の激化等により、今後も厳しい状況が継続するものと想定されます。加えて当社グループの提供するようなラーメンがダイエット、健康とは対極をなすような報道等も一部に見受けられることから、弁当・惣菜等の中食市場の成長、価格競争の激化等も手伝い、厳しい市場環境となっております。外食業界は、他業界と比較すると参入障壁が低いため新規参入が多く、個人消費の低迷の中、価格競争などにより、今後も競争環境は続いていくものと考えます。

このような状況の下で、当社グループは店舗のコンセプトを明確にし、競合他社との差別化を図っておりますが、今後、競合状態がさらに激化した場合には、当社グループの経営成績及び財政状態に影響を与える可能性があります。

原材料の価格変動等によるリスクについて

当社グループが提供する製品の原材料である小麦粉は厳選された海外産を国内輸入業者の十分な品質検査を経て仕入れておりますが、その価格は商品相場、気候、生産地域の異常気象による収穫量の減少、消費量の急激な増加による需要の拡大等に加え、為替相場の影響を受けて変動します。

これらの原材料の価格高騰が生じた場合、当社グループの経営成績及び財政状態に影響を及ぼす可能性があります。

大規模自然災害の発生について

当社グループは、日本国内各地に直営店舗と製麺並びに食材供給のための工場を多数有しております。ここ数年、国内においては、2011年3月に起こった東日本大震災を筆頭に地震、台風、豪雨等の大規模な自然災害が発生しており、今後も自然災害の規模によっては、店舗の一時休業、製麺・食材の供給遅れ等の事態を招くことが想定されます。当社グループでは、こうした災害の発生しやすい自然環境を前提としてBCP（事業継続計画）を策定し、店舗や工場等に、不測事態における避難場所や緊急連絡方法等を明記した危機管理マニュアルを配付し、万全を期しております。しかしながら、自然災害の規模が想定以上となった場合においては、店舗や工場等のスタッフの人命にかかわる状況を招いたり、停電や風水害等により工場が機能休止に至るおそれがあります。このように想定以上の大規模自然災害が発生した場合においては、当社グループの経営成績及び財政状態に影響を及ぼす可能性があります。

パンデミックの発生について

今般発生した新型コロナウイルス感染症の世界的大流行は、多くの人命を奪い、世界経済に大きな打撃を与えることが確認されております。日本においては、政府、各自治体から営業時間短縮を始めとする営業自粛要請が発せられたことに伴い、当社グループの事業においても少なからず影響を受けることとなりました。ただし、当社グループの提供する飲食事業は、日常食であるラーメンに特化して展開しており、お祝いや記念等において利用される「ハレ消費」の飲食事業モデルとは一線を画すことから、一定程度の影響に留まることも確認できました。今後、今回のパンデミックと同等以上の事態に至った場合においても営業時間調整、一定の各種感染症対策等を講じることで完全休業には至らない状況で営業活動を送ることができるものと考えます。しかしながら、今回以上のパンデミックが発生した場合においては、当社グループの経営成績及び財政状態に今回以上の影響を及ぼす可能性があります。

(2) 事業展開及び提供サービスに関するリスクについて

人材採用・人材育成について

当社グループが直営店舗による店舗展開を続けていくためには、必要な人材の確保及び十分な育成が不可欠であります。人材採用に当たっては、知名度の向上や採用手法の多様化に取り組むことで、新卒社員、中途社員の確保に努めております。人材育成については採用後一定期間の教育及び実習などを含め、店舗運営に必要な知識・技能が身につけられるようカリキュラムを組んでおります。さらに、店舗管理者の育成も重要であり、店舗内におけるOJTを通じて店長候補者を育成し、店長試験を経て各店舗に店長を配置しております。

しかし、人材採用環境の変化等により必要な人材が確保できない場合や、採用した人材の教育が店舗運営に必要なレベルに到達せず、店長候補者が育成できない場合は、直営店の出店が計画どおりにできないこととなり、当社グループの経営成績及び財政状態に影響を与える可能性があります。

商標の模倣について

当社グループは、展開するビジネスモデルの収益性、リスク、コスト等を総合勘案し、商標登録の効果測定を適宜実施した上で必要に応じて商標登録、維持管理することで当社グループのブランド価値を担保しております。当社グループは、法律家、専門家の意見を十分に聞きながら当該戦略を展開しておりますが、仮に第三者が

類似した商標等を使用する等、当社グループのブランドの価値が毀損される事態に至った場合、当社グループの経営成績及び財政状態に影響を与える可能性があります。

直営店の多店舗展開（新規出店）を事業拡大の前提としていることについて

当社グループは、国内及び海外における直営店舗の事業拡大を、売上及び利益の増加の前提として置いております。直営店においては、ご来店いただいた客数と客単価の乗数によって店舗売上が決まる事業構造であることから、事業を拡大していくには来店客数を増やす必要があり、その最も有効な手段が新規店舗の出店であり、当社グループの事業成長の前提であると認識しております。当社グループは、新規出店地域の探索にあたり、立地特性にかかる各種マーケティングデータを総合勘案して決定していることから、新規出店の業績寄与を一定の精度にて見込むことができしております。しかしながら、新規出店店舗の探索に想定外の時間を要するような事態に陥った場合、出店希望物件に対する契約成約率が想定を超えて下回った場合、ならびに出店後計画通りの収益が確保できない状況が生じた場合等には、当社グループの経営成績及び財政状態に影響を及ぼす可能性があります。

プロデュース店の店舗展開について

当社グループは直営店の店舗展開のほか、プロデュース店の店舗展開の拡大を推進しております。当社グループはプロデュース店が麺、タレ、スープ、食材などを当社グループより継続購入することを条件に、プロデュース店に無償または有償にて店舗運営ノウハウを提供します。

外食産業全般の市場縮小やプロデュース店運営企業の業績悪化により、プロデュース店の店舗数が減少した場合には、売上が減少し、当社グループの経営成績及び財政状態に影響を与える可能性があります。

海外直営店事業部門の展開について

当社グループの事業は2014年10月期まで国内を中心に展開してまいりましたが、2016年に米国に法人を設立し、2016年12月にロサンゼルス店、2017年5月にニューヨーク店、2019年7月にニューヨーク2号店をオープンしております。

当社グループでは、今後も国内市場とのバランスを見ながら、慎重に海外展開を行っていく予定であります。それぞれの国や地域における政治・経済情勢等の影響により、店舗の営業が継続困難となった場合、当社グループの経営成績及び財政状態に影響を及ぼす可能性があります。

短時間労働者に対する社会保険コストの拡大について

当社グループ内の各社においては、逼迫した雇用環境の下、適正人員を確保しながら事業拡大（出店増）を図っております。直営店の各店舗では、店舗規模、配属人員のスキルに応じた適正人員数を割り出し、適正人員配置を行っておりますが、短時間労働者（アルバイト、パート労働者等）をいかに効率よく、かつお客様満足度を損なわない形で配置するかが今後も労務管理上の重要課題と認識しております。

また、中長期的には事業の拡大に伴い、従業員の増加は不可避であることから特定適用事業所（ ）に該当することが想定され、その場合、それまで社会保険の加入要件に当てはまらなかった短時間労働者が社会保険加入対象者となることから、社会保険コストが増加することとなります。今後、社会保険加入要件の更なる拡大や加入要件を満たす短時間労働者の想定以上の増加が見られた場合、当社グループの経営成績及び財政状態に影響を及ぼす可能性があります。

特定適用事業所とは、厚生年金保険の被保険者数501人以上の企業に属する事業所のことを指します。

(3) 法的規制及び知的財産等に関するリスクについて

食品の安全管理について

当社グループは「食品衛生法」に基づき、所管保健所から飲食店営業許可を取得し、すべての店舗に食品衛生管理者を配置しております。また、各店舗では、店舗運営マニュアルに基づき衛生や品質に対する管理を徹底するとともに、外部機関による衛生検査等を実施しております。しかしながら、万が一、食中毒などの事故が発生した場合、当社グループの経営成績及び財政状態に影響を与える可能性があります。

また、当社グループの直営店は「食品衛生法」の規定に基づき、監督官庁からの飲食店営業許可が必要であるのに加え、環境保護に関して「食品リサイクル法」等、各種環境保全に関する法令の制限を受けております。これらの法的規制が強化された場合には、設備投資等の新たな費用が発生・増加すること等により、当社グループの経営成績及び財政状態に影響を及ぼす可能性があります。

「横浜家系ラーメン町田商店」に係る他社類似商号との誤認について

当社グループは「横浜家系ラーメン町田商店」を商標登録しておりますが「横浜家系ラーメン」という名称は、一般用語であり、当該文字自体を商標として登録することはできません。こうした中、当社グループと資本関係、取引関係のいずれも有さない他社が「横浜家系ラーメン」の店舗を運営しているケースは多々あり、その店舗が当社グループの店舗と誤認するような類似商号を付して展開しているケースも数多く散見されることから、当社グループ店舗と誤認される虞もあります。当社グループでは、自社店舗での営業について責任をもって行っておりますが、類似商号を付す他社店舗で食中毒、異物混入といった重大事故が発生した場合、当社グループの経営成績及び財政状態に影響を及ぼす可能性があります。

店舗における酒類提供について

当社グループの店舗は「未成年者飲酒禁止法」「道路交通法」等による規制を受けております。当社グループではアルコールの注文をされたお客様に、自動車等の運転がないか、また、未成年の可能性がある場合には未成年でないか確認を行うことにより、十分に注意喚起を行っております。

しかしながら、未成年者の飲酒及びお客様の飲酒運転に伴う交通事故等により、当社グループ及び従業員が法令違反等による罪に問われ、あるいは店舗の営業が制限された場合には、当社グループの経営成績及び財政状態に影響を与える可能性があります。

労務関連について

当社グループでは店舗・工場で多くのパート・アルバイト等、多くの有期契約社員が業務に従事しております。2013年「労働契約法」の改正により、一定の有期契約社員に無期雇用社員への変更を請求できる権利が付与され、有期契約社員と無期契約社員の労働条件の不合理差別的取扱いが禁止されたほか、2016年10月からは短時間労働者に対する厚生年金及び健康保険の適用が拡大されるなど、有期契約社員を取り巻く法規制や労働環境には重大な変化が起こりつつあります。

こうした労働関連法規制への対応や労働環境の変化により、優秀な人材を雇用できなくなる可能性や店舗での人件費が上昇する可能性があります。また、労働関連法規制の違反が発生した場合は、規制当局から業務改善命令が命じられること又は従業員からの請求を受けること等により、当社グループの経営成績及び財政状態に影響を与える可能性があります。

個人情報の管理について

当社グループは「個人情報の保護に関する法律」に基づく個人情報取扱事業者として従業員及びお客様の個人情報を保有しております。社内では当該情報管理方法をより細かく記載した「個人情報管理規程」に則り管理の徹底を図っておりますが、万が一、個人情報の漏えいや不正使用等の事態が生じた場合には、社会的信用の失墜、損害賠償請求の提起等により、当社グループの経営成績及び財政状態に影響を与える可能性があります。

(4) 事業運営体制に関するリスクについて

直営店舗の賃借について

当社グループは、直営店舗の出店については賃借を前提としており、状況に応じて賃貸人に対し保証金等を差し入れております。新規出店に際しては、賃貸人の与信管理を徹底しておりますが、賃貸人の財政状態が悪化した場合、差入保証金等の一部又は全部が回収不能に陥ることや、賃借物件の継続的使用が困難となることも考えられます。その場合、当社グループの経営成績及び財政状態に影響を与える可能性があります。

普通建物賃貸借契約の店舗からの立退きについて

当社グループは、直営店舗の賃貸借にあたり普通建物賃貸借契約、定期建物賃貸借契約等を締結しております。定期建物賃貸借契約が予め定めた満了期限の到来とともに賃貸借契約が終了となるのに対して、普通建物賃貸借契約では正当な事由がない限り、貸主からの解約申入れや更新拒絶がなされないことが法令で定められております。しかしながら、賃借店舗のある地域が土地区画整理事業等の対象地域に指定された場合、建物自体が老朽化して建て直しが必要になった場合等においては、正当な事由と認定されることがあります。当社グループでは、普通建物賃貸借契約の締結にあたっては、こうした事情が発生しないかどうかをきめ細かく確認して契約を締結しておりますが、想定外の正当な事由により立退きを余儀なくされた場合には、当社グループの経営成績及び財政状態に影響を及ぼす可能性があります。

特定の人物への依存について

当社グループの経営は、創業者であり、代表取締役社長である田川翔に依存する部分が相当程度存在しております。特に経営方針、経営戦略といった経営の根幹にかかる部分、当社グループの事業成長の前提となる商品や出店等の開発力にかかる部分について依存しております。当社グループでは、組織体制を整備し、同氏に依存しない体制を構築すべく、重要組織分掌の果たすことのできる人材を外部から招聘、内部での人材育成を積極的に進めることにより依存脱却を進めております。しかしながら、適正な人材の一定数確保がなされない場合、育成が遅れた場合には、当社グループの経営成績及び財政状態に影響を及ぼす可能性があります。

固定資産にかかる減損会計の適用について

当社グループは、キャッシュ・フローの認識を最小の組織単位である店舗毎に行っております。投資した固定資産については、当該組織単位で生み出されるキャッシュ・フローで回収することとし、回収の可能性に疑義が生じた場合、減損損失を認識することとしております。当社グループは、出店にあたっては十分な検討を踏まえて店舗選定を行い、適正賃料にて店舗賃貸借契約を行い、全ての店舗においてキャッシュ・フローが適正に創出されることを前提としておりますが、想定どおりキャッシュ・フローが創出できない場合、当社グループの経営成績及び財政状態に影響を及ぼす可能性があります。

(5) その他のリスクについて

IT（情報システム）への依存について

当社グループは、受発注業務、原材料仕入、店舗運営等を情報システムに依存しております。安定的なシステム運営を行うために、セキュリティ機能の強化、社内体制の整備等を行っておりますが、プログラムの不具合や不正アクセス等により大規模なシステム障害が発生した場合、店舗運営が滞ることや対応費用が発生すること等により、当社グループの経営成績及び財政状態に影響を与える可能性があります。

インターネット等による風評被害について

ソーシャルネットワークが社会的な拡がりを見せる中、当社グループでは、インターネット上の当社グループに関する書き込みを広範にチェック、確認する体制を構築しており、当該書き込みが当社グループのレピュテーションリスクに繋がらないかどうかを常にモニタリングしております。しかし、当社グループの店舗に来店されたお客様、当社グループと取引関係にある企業の方々、または全くの第三者等がインターネット上に書き込んだ記事内容や、それを起因したマスコミ報道等により風評被害が発生、拡散した場合は、当社グループの経営成績及び財政状態に影響を与える可能性があります。

3【経営者による財政状態、経営成績及びキャッシュ・フローの状況の分析】

(1) 経営成績

事業全体の状況

当社グループは、展開するラーメン事業がいわゆる「ハレ消費」を前提とする飲食事業モデルではなく、店内滞在時間が短く「日常食」という特性を有する業態であることから、直営店事業、プロデュース事業のいずれにおいても休業に追い込まれるケースは殆どない中で積極的に新規出店を図る等、事業を拡大してまいりました。しかしながら、新規出店による売上拡大が図られたものの、地方自治体の緊急事態措置及びまん延防止等重点措置に基づく営業時間短縮要請に応じたこともあり、既存店売上が伸び悩む状況にも直面いたしました。ただし、当該事由による売上伸び悩みは、あくまでも営業時間短縮の影響によるものであり、当連結会計年度においては、緊急事態宣言が全面解除となった10月度において、既存店の昨年対比売上が大幅に改善し、新店を含む直営店全店での売上高は、過去最高を記録する等、事業回復に確かな手ごたえを感じることができました。また、国内の直営店のみならず、プロデュース店においても当連結会計年度において店舗数も増加させることができ、売上拡大を図ることができました。

以上の結果、当連結会計年度の経営成績は、下記のとおりとなりました。

(売上高)

当社グループの売上高は13,474,995千円（前年同期比22.7%増）となりました。これは主に、新型コロナウイルス感染症拡大の状況下、既存店売上高に甚大な影響があった一方、国内直営店事業部門においてペースを落とすことなく新規出店を実施したことによるものです。

(営業利益)

当社グループの営業利益は936,117千円（前年同期比102.9%増）となりました。これは主に、新規出店費用、人材確保、販売力強化などの営業費用の増加があった一方、店舗を中心としたコスト削減に注力したことによりです。

(経常利益)

当社グループの経常利益は1,748,254千円（前年同期比241.4%増）となりました。これは主に、営業利益の増加、時短協力金などの補助金収入が623,922千円と手数料収入が5,737千円増加したことによるものです。

(親会社株主に帰属する当期純利益)

当社グループの親会社株主に帰属する当期純利益は1,076,198千円（前年同期比855.3%増）となりました。これは主に、営業利益が増加したことに加え、地方自治体の緊急事態措置及びまん延防止等重点措置に基づく営業時間短縮要請に応じたことにより時短協力金を補助金収入として計上したこと等によるものです。

また、当連結会計年度の目標とする経営指標は、下記のとおりとなりました。

売上高成長率

当社グループの売上高成長率は前年同期比22.7%増（2021年10月期目標25.0%増以上）となりました。これは主に、出店は概ね想定通りであったものの、営業時間短縮の影響により、店舗売上高に影響があったためです。

売上高経常利益率

売上高経常利益率は13.0%（2021年10月期目標7%以上）となりました。これは主に、営業時間短縮の影響により店舗売上が伸び悩む中、人時生産性（従業員（パートタイマー、アルバイト、契約社員、嘱託社員、派遣社員を含む。）1人が1時間働く際の売上高）の向上により収益を下支えしたことに加えて、時短協力金の収受があったためです。

事業部門別の状況

(直営店事業部門)

国内直営店事業部門においては、当連結会計年度を通じて積極的な出店を続け、直営店30店舗の新規出店、2店舗の業務委託店化、2店舗の退店により、26店舗の純増を図りました。当該期間における直営店の新規出店は、横浜家系ラーメン業態で25店舗、それ以外の業態で5店舗となりました。また、横浜家系ラーメン業態での出店は、駅近店6店舗、ロードサイド店19店舗と新型コロナウイルス感染症の影響が比較的少ないロードサイド店を中心に図ってまいりました。

駅近店6店舗は、新型コロナウイルス感染症拡大の中で東京都内への出店競争が緩和されている状況を鑑み、現時点ではインバウンド需要の見込めない浅草雷門の近隣、ビジネス街でもあり繁華街でもあるビッグマーケットの渋谷、大規模娯楽施設東京ドームシティのある水道橋、ビッグターミナル駅である川崎にそれぞれ戦略的に出店することといたしました。新型コロナウイルス感染症が収束した暁には、インバウンド需要、ビジネス街及び繁華街としての活気、娯楽需要等が一定程度回復し、いずれも繁盛店になるものと期待を込め、新型コロナウイルス感染症が拡大する状況下においても、将来に向けての布石を打った出店を図りました。

一方、ロードサイド店19店舗は、奥州市に岩手県初出店、鈴鹿市に三重県初出店、さらに三重県2店舗目を津市に出店、岐阜県には一挙に2店舗（累計3店舗）を出店し、人口や交通量等を綿密に分析した上で積極的に出

店を図り、中長期の視点に立ち、有望エリアへのドミナント戦略を積極展開しております。子会社である株式会社ラーメン天華においても横浜家系ラーメン業態の出店を行っており、当連結会計年度においては、同社が管轄する山形県に3店舗（累計4店舗）、栃木県に1店舗（累計5店舗）を出店するとともに、福島県初出店となる福島西口店、新潟県初出店となる竹尾インター店をそれぞれオープンすることができました。山形県への出店に関しては、1人当たりラーメン消費量が全国1、2を争う地域であり、当社グループの既出店店舗においても堅調な業績を残していることから、当連結会計年度においても3店舗の戦略出店を行いました。さらには、国道1号線沿いの東戸塚店、東京都内の国道14号線沿いの小岩店、人口集積したベッドタウンである新百合ヶ丘店、神奈川県有数の大型商業施設が近隣にある横浜池辺町店をそれぞれ出店することができました。

また、新商品、新業態の開発に対しても商品開発部が引き続き各種テーマに積極的に取り組んでまいりました。当連結会計年度においては、前連結会計年度に出店し、好評を博した「長岡食堂」に続き、ごま油や醤油ベースのタレにラー油、酢などの調味料をお好みでかけ、麺に絡めて召し上がっていただく油そばを新業態として開発し、「元祖油堂」として横浜駅西口、川崎駅東口にそれぞれオープンさせることができました。今後もラーメンファンから一定評価が得られる新業態の開発を積極的に進めてまいります。

当連結会計年度は、新型コロナウイルス感染症の第三波、第四波、第五波が国内直営店事業に多大な影響を及ぼし、特に緊急事態宣言対象となった自治体においては、営業時間短縮要請を受け容れたことにより、当社が進める事業拡大を足踏みさせる状況をもたらしました。こうした状況において、来客数の減少をリカバーするため、テイクアウトニーズへの対応、宅配ニーズへの対応を進め、時短営業を強いられる厳しい環境下で収益を下支えしつつ、商品品質、店舗オペレーション、及び物流の改善を徹底することにより収益性を向上させることができました。

さらには、緊急事態措置対象自治体ならびに、まん延防止等重点措置対象自治体における営業時間短縮要請に応じつつも正社員、臨時社員の適正数確保を図るべく、全従業員を対象として当連結会計年度に休業手当を支給する等、雇用継続に努めてまいりました。

海外直営店事業部門においては、直営店の出店地域となる米国（ロサンゼルス、ニューヨーク）にて新型コロナウイルス感染症の影響を日本以上に大きく受けることとなりました。米国においては、E.A.K. RAMENという屋号の横浜家系ラーメン業態にてロサンゼルス1店舗、ニューヨーク2店舗を展開しております。当該地域では新型コロナウイルス感染症の影響が深刻であったことから、都市封鎖（ロックダウン）がなされ、店内営業の自粛命令が発動される等、苦しい経営環境にありましたが、機動的にローカルスタッフのレイオフ等、雇用調整を行うなど損失を最小限に留める努力をしてまいりました。

以上の結果、当連結会計年度末の当社グループの店舗数は、直営店140店舗（国内137店舗、海外3店舗）、業務委託店10店舗、合計150店舗となりました。また、直営店事業部門の売上高は11,210,593千円となりました。（プロデュース事業部門）

国内プロデュース事業部門においては、既出店地域においてはこれまで通り、商圈における潜在需要試算に基づく出店ルールに従ってプロデュース店と直営店との間できめ細かく調整を行いながら、出店を進めてまいりました。未出店地域においては、当社グループとして直営店を出店させる予定のない地域については、新規オーナーの開拓を精力的に行ってまいりました。また、プロデュース店においても新型コロナウイルス感染症の第三波、第四波、第五波の影響を受け、緊急事態措置対象自治体ならびに、まん延防止等重点措置対象自治体においては、営業時間短縮要請を受け容れたことにより、来客数の減少に伴って売上が減少する等、多大な影響を受けることとなりました。しかしながらプロデュース店も直営店同様にテイクアウトニーズへの対応、宅配ニーズの掘り起こしに着手する等、販売促進活動を展開し、当社グループとしてのプロデュース事業の拡大を順調に図ってまいりました。

また、海外プロデュース事業部門においては既存オーナーの出店意思を確認しながら新規出店地域の検討を行い、新型コロナウイルス感染症拡大の状況下においても新規出店を3店舗叶えることができました。

以上の結果、当社グループがプロデュースする店舗数は、当連結会計年度に58店舗の純増となり、結果、国内455店舗、海外13店舗、合計468店舗となりました。また、プロデュース事業部門の売上高は2,264,401千円となりました。

生産、受注及び販売の状況

a. 生産実績

当連結会計年度における生産実績は次のとおりであります。

セグメントの名称	生産高(千円)	前年同期比(%)
飲食事業	1,324,310	38.9
合計	1,324,310	38.9

- (注) 1. 当社グループの事業区分は、「飲食事業」の単一セグメントであります。
2. 金額は、製造原価によっております。
3. 上記の金額には、消費税等は含まれておりません。

b. 仕入実績

当連結会計年度における仕入実績は次のとおりであります。

セグメントの名称	仕入高(千円)	前年同期比(%)
飲食事業	2,472,962	8.6
合計	2,472,962	8.6

- (注) 1. 当社グループの事業区分は、「飲食事業」の単一セグメントであります。
2. 金額は、仕入価格によっております。
3. 上記の金額には、消費税等は含まれておりません。

c. 受注実績

当社グループで行う事業は、提供するサービスの性格上、受注実績の記載になじまないため、記載を省略しております。

d. 販売実績

当連結会計年度における販売実績は次のとおりであります。

事業部門の名称	販売高(千円)	前年同期比(%)
直営店事業部門	11,210,593	27.1
プロデュース事業部門	2,264,401	4.9
合計	13,474,995	22.7

- (注) 1. 当社グループは飲食事業の単一セグメントであるため事業部門別の販売実績を記載しております。
2. 金額は、販売価格によっております。
3. 上記の金額には、消費税等は含まれておりません。
4. 直営店事業部門における当連結会計年度の地域別販売実績は、次のとおりであります。

地域	地域別売上高(千円)
国内	
関東	7,064,950
東日本(関東以外)	2,472,877
西日本	1,454,407
国内合計	10,992,235
海外	218,357
合計	11,210,593

5. 主要な販売先については、総販売実績に対する割合が100分の10以上に該当する相手がないため、記載を省略しております。

(2) 財政状態

(資産)

当連結会計年度末の総資産は、前連結会計年度末に比べ1,405,348千円増加し8,277,456千円となりました。これは主に、直営店の新規出店などの設備投資により建物及び構築物などの有形固定資産が990,800千円、敷金及び保証金が137,317千円増加したこと等によるものであります。

(負債)

当連結会計年度末の負債は、前連結会計年度末に比べ396,851千円増加し4,161,068千円となりました。これは主に、返済により借入金585,903千円減少した一方、未払金が252,577千円、未払法人税等が378,470千円増加したこと等によるものであります。

(純資産)

当連結会計年度末の純資産は、前連結会計年度末に比べ1,008,497千円増加し4,116,387千円となり、自己資本比率は49.7%となりました。これは主に、親会社株主に帰属する当期純利益1,076,198千円の計上等により利益剰余金が増加したこと等によるものであります。

(3) キャッシュ・フロー

キャッシュ・フロー及び流動性の状況

当連結会計年度末における現金及び現金同等物(以下「資金」という。)は、1,871,492千円となり、前連結会計年度末に比べ79,515千円の増加となりました。各キャッシュ・フローの状況とそれらの要因は次のとおりであります。

(営業活動によるキャッシュ・フロー)

当連結会計年度における営業活動の結果、得られた資金は2,402,124千円(前年同期比486.5%増)となりました。これは主に、税金等調整前当期純利益1,545,451千円を計上し、減価償却費395,045千円、減損損失105,696千円等の非資金的費用があった一方、法人税等の支払額169,908千円があったこと等によるものであります。

(投資活動によるキャッシュ・フロー)

当連結会計年度における投資活動の結果、使用した資金は1,707,828千円(前年同期は1,564,173千円の使用)となりました。これは主に、直営店の新規出店に伴う有形固定資産の取得による支出1,414,493千円、敷金及び保証金の差入による支出187,280千円があったこと等によるものであります。

(財務活動によるキャッシュ・フロー)

当連結会計年度における財務活動の結果、使用した資金は639,634千円(前年同期は1,089,433千円の収入)となりました。これは主に、長期借入れによる収入987,152千円があった一方、配当金の支払額99,210千円、短期借入金の純減少額755,487千円、長期借入金の返済による支出774,240千円があったことなどによります。

なお、事業から創出したキャッシュは直営店の新規出店など収益力強化に向けた投資に充当しております。

資本政策の基本的な方針

当社グループは、事業への資源配分及び株主還元について以下の通り考えております。事業への資源配分については、新規出店を主とした設備投資を継続的に実施してまいります。また、成長戦略に伴う当社グループの企業価値向上につながるM&Aも積極的に実施してまいります。また、株主還元については、株主への利益還元を経営の最重要課題と考えており、安定的かつ継続的な利益還元を基本スタンスとして連結配当性向20%以上を目安として実施してまいります。資金の源泉は事業から創出したキャッシュを中心としつつ、基本的に金融機関からの借入により資金調達をしております。大規模な希薄化をもたらす資金調達については、ステークホルダーへの影響などを十分に考慮し、取締役会にて検討を行ったうえで、株主に対する説明責任を果たしてまいります。

(4) 重要な会計上の見積り及び当該見積りに用いた仮定

当社グループの連結財務諸表を作成するにあたって採用している重要な会計方針は、「第5 経理の状況 1 連結財務諸表等 (1) 連結財務諸表 (重要な会計上の見積り)」に記載のとおりであります。

4 【経営上の重要な契約等】

該当事項はありません。

5 【研究開発活動】

特に記載すべき事項はありません。

第3【設備の状況】

1【設備投資等の概要】

当社グループは、飲食事業の単一セグメントであるため、セグメント情報に関連付けた記載を行っておりません。
当連結会計年度の設備投資の主な内容は、規模拡大を目的とした直営店30店舗の新規出店であり、これに伴い、設備投資総額は1,414,493千円となりました。
なお、当連結会計年度において重要な設備の除却、売却等はありません。

2【主要な設備の状況】

当社グループにおける主要な設備は以下のとおりであります。

(1) 提出会社

2021年10月31日現在

事業所名 (所在地)	事業部門の 名称	設備の 内容	帳簿価額(千円)					従業員数 (名)
			建物及び 構築物	機械装置 及び運搬具	工具、器具 及び備品	その他	合計	
本社(東京都町田市)	全社(共通)部門	本社機能	77,581	5,470	23,566	9,735	116,353	54 (8)
町田商店本店(東京都町田市)等 150店舗	国内直営店 事業部門	店舗設備	2,265,766	362,851	152,969	-	2,781,587	- (-)
工場設備 (神奈川県平塚市)等 4カ所	全社(共通)部門	生産設備	131,486	196,823	30,662	787	359,760	- (-)

- (注) 1. 上記金額には消費税等は含まれておりません。
2. 「その他」の帳簿価額には、「土地」「リース資産」及び「無形固定資産」の金額を含んでおります。
3. 上記金額には「建設仮勘定」の金額は含まれておりません。
4. 従業員数は、当社から他社への出向者を除き、他社から当社への出向者を含む就業人員数であります。
5. 従業員数欄の(外書)は、臨時従業員の年間平均雇用人員(1日8時間換算)であります。なお、臨時従業員には、パートタイマー、アルバイト、契約社員、嘱託社員、派遣社員を含んでおります。
6. 当社グループは、飲食事業の単一セグメントであるため、セグメント情報に関連付けた記載を行っておりません。
7. 建物及び土地の一部を賃借しております。年間賃借料は801,115千円であります。

(2) 子会社

重要性が乏しいため、記載を省略しております。

3【設備の新設、除却等の計画】

(1) 重要な設備の新設等

当社グループは「飲食事業」の単一セグメントであるため、セグメントの名称は記載しておりません。

会社名	事業所名 (所在地)	設備の内容	投資予定額		資金 調達方法	着手年月	完了予定 年月	完成後の 増加能力
			総額 (千円)	既支払額 (千円)				
株式会社 GIFT JAPAN	2022年10月期 町田商店他 32店舗等	店舗設備等	1,001,200	2,819	自己資金 又は借入金	2021.11	2022.10	-
	2023年10月期 町田商店他 32店舗等	店舗設備等	970,350	-	自己資金 又は借入金	2022.11	2023.10	-
	2024年10月期 町田商店他 32店舗等	店舗設備等	970,350	-	自己資金 又は借入金	2023.11	2024.10	-
株式会社 ラーメン天 華	2022年10月期 町田商店他 3店舗	店舗設備等	123,850	-	自己資金 又は借入金	2021.11	2022.10	-
	2023年10月期 町田商店他 3店舗	店舗設備等	112,110	-	自己資金 又は借入金	2022.11	2023.10	-
	2024年10月期 町田商店他 3店舗	店舗設備等	112,110	-	自己資金 又は借入金	2023.11	2024.10	-
株式会社ギ フトフード マテリアル	2022年10月期 生産設備等	生産設備等	260,000	-	自己資金 又は借入金	2022.2	2022.6	-
GIFT USA INC.	2022年10月期 E.A.K. RAMEN 1店舗	店舗設備等	91,727	2,483	自己資金 又は借入金	2021.10	2022.4	-

(注) 1. 上記の金額には消費税等は含まれておりません。

2. 店舗の完成後の増加能力については、現時点において計数的把握が困難なため、記載を省略しておりま
す。

(2) 重要な設備の除却等

経常的な設備の更新のための除却等を除き、重要な設備の除却等の計画はありません。

第4【提出会社の状況】

1【株式等の状況】

(1)【株式の総数等】

【株式の総数】

種類	発行可能株式総数(株)
普通株式	32,000,000
計	32,000,000

【発行済株式】

種類	事業年度末現在 発行数(株) (2021年10月31日)	提出日現在 発行数(株) (2022年1月28日)	上場金融商品取引所名 又は登録認可金融商品 取引業協会名	内容
普通株式	9,953,967	9,953,967	東京証券取引所 市場第一部	単元株式数は100株 であります。
計	9,953,967	9,953,967	-	-

(注) 提出日現在の発行数には、2022年1月1日からこの有価証券報告書提出日までの新株予約権の行使により発行された株式数は、含まれておりません。

(2)【新株予約権等の状況】

【ストックオプション制度の内容】

決議年月日	2015年10月15日
付与対象者の区分及び人数(名)	当社従業員 8
新株予約権の数(個)	1(注)1
新株予約権の目的となる株式の種類、内容及び数(株)	普通株式 4,000(注)1、4、5、6
新株予約権の行使時の払込金額(円)	13(注)2、4、5、6
新株予約権の行使期間	2017年11月1日～2025年10月15日
新株予約権の行使により株式を発行する場合の株式の発行価格及び資本組入額(円)	発行価格 13 資本組入額 6.5 (注)4、5、6
新株予約権の行使の条件	新株予約権の割当てを受けた者は、権利行使時においても、当社または当社子会社の取締役、監査役、従業員の地位にあることを要す。ただし、任期満了による退任、定年退職その他正当な理由のある場合にはこの限りではない。 新株予約権発行時において社外協力者であった者は、新株予約権の行使時においても当社との間で良好に關係が継続していることを要する。また、社外協力者は、新株予約権の行使に先立ち、当該行使に係る新株予約権の数及び行使の時期について当社株主総会の承認を要するものとする。 新株予約権者の相続人による新株予約権の行使は認めない。
新株予約権の譲渡に関する事項	新株予約権の譲渡については、取締役会の承認を要するものとする。
組織再編成行為に伴う新株予約権の交付に関する事項	-

当事業年度の末日(2021年10月31日)における内容を記載しております。なお、提出日の前月末(2021年12月31日)現在においてこれらの事項に変更はありません。

(注)1. 新株予約権1個につき目的となる株式数は、4,000株であります。なお、当社が株式分割または株式併合を行う場合、次の算式により目的となる株式の数を調整するものとする。ただし、かかる調整は、新株予約権のうち、当該時点で行使されていない新株予約権の目的となる株式の数について行なわれ、調整の結果生じる1株未満の端数については、これを切り捨てるものとする。

調整後付与株式数 = 調整前付与株式数 × 分割・併合の比率

2. 新株予約権の割当日後、当社が株式分割、株式併合を行う場合は、次の算式により払込金額を調整し、調整により生ずる1円未満の端数は切り上げる。

$$\text{調整後払込金額} = \text{調整前払込金額} \times \frac{1}{\text{分割・併合の比率}}$$

また、時価を下回る価額で新株を発行する場合または自己株式を処分する場合（新株予約権の行使によるものを除く。）は、次の算式により1株当たりの払込金額を調整し、調整による1円未満の端数は切り上げる。

$$\text{調整後払込金額} = \text{調整前払込金額} \times \frac{\text{既発行株式数} + \frac{\text{新規発行（処分）株式数} \times 1 \text{株当たり払込金額}}{1 \text{株当たり時価}}}{\text{既発行株式数} + \text{新規発行（処分）株式数}}$$

上記算式において「既発行株式数」とは、当社の発行済株式総数から当社が保有する自己株式数を控除した数とし、自己株式の処分を行う場合には「新規発行」を「自己株式の処分」「1株当たり払込金額」を「1株当たり処分金額」と読み替えるものとする。

3. 新株予約権の取得事由及び条件

当社は、新株予約権の割当を受けた者が新株予約権の行使の条件に該当しなくなった場合には新株予約権を無償で取得することができる。

当社株主総会及び取締役会において、当社を消滅会社とする合併、当社を分割会社とする吸収分割・新設分割及び当社が完全子会社となる株式交換または株式移転を行う場合、当社は無償で本新株予約権を取得することができる。

4. 2016年7月19日開催の当社取締役会の決議に基づき、2016年8月16日付をもって普通株式1株を100株に分割したことにより、「新株予約権の目的となる株式の種類、内容及び数」「新株予約権の行使時の払込金額」及び「新株予約権の行使により株式を発行する場合の株式の発行価格及び資本組入額」が調整されております。

5. 2018年7月3日開催の当社取締役会の決議に基づき、2018年8月1日付をもって普通株式1株を20株に分割したことにより、「新株予約権の目的となる株式の種類、内容及び数」「新株予約権の行使時の払込金額」及び「新株予約権の行使により株式を発行する場合の株式の発行価格及び資本組入額」が調整されております。

6. 2020年2月17日開催の当社取締役会の決議に基づき、2020年3月19日付をもって普通株式1株を2株に分割したことにより、「新株予約権の目的となる株式の種類、内容及び数」「新株予約権の行使時の払込金額」及び「新株予約権の行使により株式を発行する場合の株式の発行価格及び資本組入額」が調整されております。

決議年月日	2016年9月21日
付与対象者の区分及び人数（名）	当社取締役 1 当社従業員 45
新株予約権の数（個）	440（注）1
新株予約権の目的となる株式の種類、内容及び数（株）	普通株式17,600（注）1、4、5
新株予約権の行使時の払込金額（円）	51（注）2、4、5
新株予約権の行使期間	2018年10月22日～2026年9月20日
新株予約権の行使により株式を発行する場合の株式の発行価格及び資本組入額（円）	発行価格 51 資本組入額 25.5 （注）4、5
新株予約権の行使の条件	新株予約権の割当てを受けた者は、権利行使時においても、当社または当社子会社の取締役、監査役、従業員の地位にあることを要す。ただし、任期満了による退任、定年退職その他正当な理由のある場合にはこの限りではない。 新株予約権発行時において社外協力者であった者は、新株予約権の行使時においても当社との間で良好な関係が継続していることを要する。また、社外協力者は、新株予約権の行使に先立ち、当該行使に係る新株予約権の数および行使の時期について当社取締役会の承認を要するものとする。 新株予約権者の相続人による新株予約権の行使は認めない。
新株予約権の譲渡に関する事項	新株予約権の譲渡については、取締役会の承認を要するものとする。
組織再編成行為に伴う新株予約権の交付に関する事項	-

当事業年度の末日（2021年10月31日）における内容を記載しております。なお、提出日の前月末（2021年12月31日）現在においてこれらの事項に変更はありません。

（注）1. 新株予約権1個につき目的となる株式数は、40株であります。なお、当社が株式分割または株式併合を行う場合、次の算式により目的となる株式の数を調整するものとする。ただし、かかる調整は、新株予約権のうち、当該時点で行使されていない新株予約権の目的となる株式の数について行なわれ、調整の結果生じる1株未満の端数については、これを切り捨てるものとする。

$$\text{調整後付与株数} = \text{調整前付与株数} \times \text{分割・併合の比率}$$

2. 新株予約権の割当日後、当社が株式分割、株式併合を行う場合は、次の算式により払込金額を調整し、調整により生ずる1円未満の端数は切り上げる。

$$\text{調整後払込金額} = \text{調整前払込金額} \times \frac{1}{\text{分割・併合の比率}}$$

また、時価を下回る価額で新株を発行する場合または自己株式を処分する場合（新株予約権の行使によるものを除く。）は、次の算式により1株当たりの払込金額を調整し、調整による1円未満の端数は切り上げる。

$$\text{調整後払込金額} = \text{調整前払込金額} \times \frac{\text{既発行株式数} + \frac{\text{新規発行（処分）株式数} \times 1 \text{株当たり払込金額}}{1 \text{株当たり時価}}}{\text{既発行株式数} + \text{新規発行（処分）株式数}}$$

上記算式において「既発行株式数」とは、当社の発行済株式総数から当社が保有する自己株式数を控除した数とし、自己株式の処分を行う場合には「新規発行」を「自己株式の処分」「1株当たり払込金額」を「1株当たり処分金額」と読み替えるものとする。

3. 新株予約権の取得事由及び条件

当社は、新株予約権の割当を受けた者が「新株予約権の行使の条件」に定める規定により、権利を行使する条件に該当しなくなった場合には新株予約権を無償で取得することができる。

当社株主総会及び取締役会において、当社を消滅会社とする合併、当社を分割会社とする吸収分割・新設分割及び当社が完全子会社となる株式交換または株式移転を行う場合、当社は無償で本新株予約権を取得することができる。

4. 2018年7月3日開催の当社取締役会の決議に基づき、2018年8月1日付をもって普通株式1株を20株に分割したことにより、「新株予約権の目的となる株式の種類、内容及び数」「新株予約権の行使時の払込金額」及び「新株予約権の行使により株式を発行する場合の株式の発行価格及び資本組入額」が調整されております。

5. 2020年2月17日開催の当社取締役会の決議に基づき、2020年3月19日付をもって普通株式1株を2株に分割したことにより、「新株予約権の目的となる株式の種類、内容及び数」「新株予約権の行使時の払込金額」及び「新株予約権の行使により株式を発行する場合の株式の発行価格及び資本組入額」が調整されております。

決議年月日	2017年10月16日
付与対象者の区分及び人数（名）	当社取締役 2 当社従業員 33 社外協力者 1
新株予約権の数（個）	280（注）1
新株予約権の目的となる株式の種類、内容及び数（株）	普通株式 11,200（注）1、4、5
新株予約権の行使時の払込金額（円）	255（注）2、4、5
新株予約権の行使期間	2019年10月25日～2027年10月24日
新株予約権の行使により株式を発行する場合の株式の発行価格及び資本組入額（円）	発行価格 255 資本組入額 127.5 （注）4、5
新株予約権の行使の条件	新株予約権の割当てを受けた者は、権利行使時においても、当社または当社子会社の取締役、監査役、従業員の地位にあることを要す。ただし、任期満了による退任、定年退職その他正当な理由のある場合にはこの限りではない。 新株予約権発行時において社外協力者であった者は、新株予約権の行使時においても当社との間で良好な関係が継続していることを要する。また、社外協力者は、新株予約権の行使に先立ち、当該行使に係る新株予約権の数及び行使の時期について当社株主総会の承認を要するものとする。 新株予約権者の相続人による新株予約権の行使は認めない。
新株予約権の譲渡に関する事項	新株予約権の譲渡については、取締役会の承認を要するものとする。
組織再編成行為に伴う新株予約権の交付に関する事項	-

当事業年度の末日（2021年10月31日）における内容を記載しております。なお、提出日の前月末（2021年12月31日）現在においてこれらの事項に変更はありません。

（注）1. 新株予約権1個につき目的となる株式数は、40株であります。なお、当社が株式分割または株式併合を行う場合、次の算式により目的となる株式の数を調整するものとする。ただし、かかる調整は、新株予約権のうち、当該時点で行使されていない新株予約権の目的となる株式の数について行なわれ、調整の結果生じる1株未満の端数については、これを切り捨てるものとする。

$$\text{調整後付与株式数} = \text{調整前付与株式数} \times \text{分割・併合の比率}$$

2. 新株予約権の割当日後、当社が株式分割、株式併合を行う場合は、次の算式により払込金額を調整し、調整により生ずる1円未満の端数は切り上げる。

$$\text{調整後払込金額} = \text{調整前払込金額} \times \frac{1}{\text{分割・併合の比率}}$$

また、時価を下回る価額で新株を発行する場合または自己株式を処分する場合（新株予約権の行使、株式交換による自己株式の移転の場合によるものを除く。）は、次の算式により1株当たりの払込金額を調整し、調整による1円未満の端数は切り上げる。

$$\text{調整後払込金額} = \text{調整前払込金額} \times \frac{\text{既発行株式数} + \frac{\text{新規発行（処分）株式数} \times \text{1株当たり払込金額}}{\text{1株当たり時価}}}{\text{既発行株式数} + \text{新規発行（処分）株式数}}$$

上記算式において「既発行株式数」とは、当社の発行済株式総数から当社が保有する自己株式数を控除した数とし、自己株式の処分を行う場合には「新規発行」を「自己株式の処分」、「1株当たり払込金額」を「1株当たり処分金額」と読み替えるものとする。

3. 新株予約権の取得事由及び条件

当社は、新株予約権の割当を受けた者が新株予約権の行使の条件に該当しなくなった場合には新株予約権を無償で取得することができる。

当社株主総会及び取締役会において、当社を消滅会社とする合併、当社を分割会社とする吸収分割・新設分割及び当社が完全子会社となる株式交換または株式移転を行う場合、当社は無償で本新株予約権を取得することができる。

4. 2018年7月3日開催の当社取締役会の決議に基づき、2018年8月1日付をもって普通株式1株を20株に分割したことにより、「新株予約権の目的となる株式の種類、内容及び数」「新株予約権の行使時の払込金額」及び「新株予約権の行使により株式を発行する場合の株式の発行価格及び資本組入額」が調整されております。

5. 2020年2月17日開催の当社取締役会の決議に基づき、2020年3月19日付をもって普通株式1株を2株に分割したことにより、「新株予約権の目的となる株式の種類、内容及び数」「新株予約権の行使時の払込金額」及び「新株予約権の行使により株式を発行する場合の株式の発行価格及び資本組入額」が調整されております。

【ライツプランの内容】

該当事項はありません。

【その他の新株予約権等の状況】

該当事項はありません。

(3) 【行使価額修正条項付新株予約権付社債券等の行使状況等】

該当事項はありません。

(4) 【発行済株式総数、資本金等の推移】

年月日	発行済株式 総数増減数 (株)	発行済株式 総数残高 (株)	資本金増減額 (千円)	資本金残高 (千円)	資本準備金 増減額 (千円)	資本準備金 残高 (千円)
2017年10月30日 (注) 1	2,950	202,950	15,025	35,025	15,025	15,025
2018年8月1日 (注) 2	3,856,050	4,059,000	-	35,025	-	15,025
2018年10月18日 (注) 3	600,000	4,659,000	576,840	611,865	576,840	591,865
2018年10月30日 (注) 4	154,200	4,813,200	148,247	760,113	148,247	740,113
2018年10月19日～ 2018年10月31日 (注) 5	72,400	4,885,600	3,356	763,469	3,356	743,469
2018年11月1日～ 2019年10月31日 (注) 5	62,800	4,948,400	12,939	776,409	12,939	756,409
2020年2月28日 (注) 6	4,281	4,952,681	7,994	784,404	7,994	764,404
2020年3月19日 (注) 7	4,960,681	9,913,362	-	784,404	-	764,404
2019年11月1日～ 2020年10月31日 (注) 5	17,000	9,930,362	1,941	786,345	1,941	766,345
2021年2月26日 (注) 6	2,805	9,933,167	2,747	789,093	2,747	769,093
2020年11月1日～ 2021年10月31日 (注) 5	20,800	9,953,967	1,194	790,287	1,194	770,287

(注) 1. 有償第三者割当増資によるものであります。

発行価格 10,187円

資本組入額 5,093.5円

割当先 (株)ガーデン、(株)ダイニングイノベーション、他11名

2. 株式分割(1:20)によるものであります。

3. 有償一般募集(ブックビルディング方式による募集)

発行価格 1,045円

引受価額 961.4円

資本組入額 961.4円

4. 有償一般募集(オーバーアロットメントによる売出しに関連した第三者割当増資)

発行価格 1,045円

引受価額 961.4円

資本組入額 961.4円

割当先 野村證券株式会社

5. 新株予約権(ストックオプション)の権利行使による増加であります。

6. 譲渡制限付株式報酬としての普通株式の発行による増加であります。

7. 株式分割(1:2)によるものであります。

(5) 【所有者別状況】

2021年10月31日現在

区分	株式の状況(1単元の株式数100株)								単元未満株式の状況(株)
	政府及び地方公共団体	金融機関	金融商品取引業者	その他の法人	外国法人等		個人その他	計	
					個人以外	個人			
株主数(人)	-	12	20	84	40	13	5,867	6,036	-
所有株式数(単元)	-	11,255	3,626	45,363	9,288	22	29,946	99,500	3,967
所有株式数の割合(%)	-	11.31	3.64	45.59	9.33	0.02	30.10	100.00	-

(注) 自己株式157株は、「個人その他」に1単元、「単元未満株式の状況」に57株含まれております。

(6) 【大株主の状況】

2021年10月31日現在

氏名又は名称	住所	所有株式数(千株)	発行済株式(自己株式を除く。)の総数に対する所有株式数の割合(%)
株式会社グローウィング	東京都町田市原町田6丁目24-15-708	4,400	44.20
笹島 竜也	神奈川県茅ヶ崎市	736	7.39
田川 翔	東京都町田市	534	5.36
株式会社日本カストディ銀行	東京都中央区晴海1丁目8-12	491	4.94
日本マスタートラスト信託銀行株式会社	東京都港区浜松町2丁目11-3	460	4.62
モルガン・スタンレーMUFG証券株式会社	東京都千代田区大手町1丁目9-7	164	1.66
J.P.MORGAN SECURITIES PLC FOR AND ON BEHALF OF ITS CLIENTS JPMSP RE CLIENT ASSETS-SEGR ACCT (常任代理人シティバンク、エヌ・エイ東京支店)	25 BANK STREET, CANARY WHARF LONDON E14 5JP UK (東京都新宿区新宿6丁目27-30)	162	1.63
J.P.MORGAN SECURITIES PLC (常任代理人JPモルガン証券株式会社)	25 BANK STREET, CANARY WHARF LONDON UK (東京都千代田区丸の内2丁目7-3)	148	1.49
JPMBL RE UBS AG LONDON BRANCH COLL EQUITY (常任代理人株式会社三菱UFJ銀行)	BAHNHOFSTRASSE 45 ZURICH SWITZERLAND 8098 (東京都千代田区丸の内2丁目7-1)	116	1.17
BNY GCM CLIENT ACCOUNT JPRD AC ISG (FE-AC) (常任代理人株式会社三菱UFJ銀行)	PETERBOROUGH COURT 133 FLEET STREET LONDON EC4A 2BB UNITED KINGDOM (東京都千代田区丸の内2丁目7-1)	111	1.12
計	-	7,325	73.59

(注) 上記の所有株式数のうち、信託業務に係る株式数は、次のとおりであります。

株式会社日本カストディ銀行	491千株
日本マスタートラスト信託銀行株式会社	460千株

(7) 【議決権の状況】

【発行済株式】

2021年10月31日現在

区分	株式数(株)	議決権の数(個)	内容
無議決権株式	-	-	-
議決権制限株式(自己株式等)	-	-	-
議決権制限株式(その他)	-	-	-
完全議決権株式(自己株式等)	普通株式 100	-	-
完全議決権株式(その他)	普通株式 9,949,900	99,499	-
単元未満株式	普通株式 3,967	-	-
発行済株式総数	9,953,967	-	-
総株主の議決権	-	99,499	-

【自己株式等】

2021年10月31日現在

所有者の氏名又は名称	所有者の住所	自己名義所有株式数(株)	他人名義所有株式数(株)	所有株式数の合計(株)	発行済株式総数に対する所有株式数の割合(%)
株式会社ギフト	東京都町田市森野一丁目23番19号	100	-	100	0.00
計	-	100	-	100	0.00

2 【自己株式の取得等の状況】

【株式の種類等】 会社法第155条第7号に該当する普通株式の取得

(1) 【株主総会決議による取得の状況】

該当事項はありません。

(2) 【取締役会決議による取得の状況】

該当事項はありません。

(3) 【株主総会決議又は取締役会決議に基づかないものの内容】

区分	株式数(株)	価格の総額(円)
当事業年度における取得自己株式	95	235,846
当期間における取得自己株式	-	-

(注) 当期間における取得自己株式には、2022年1月1日からこの有価証券報告書提出日までの単元未満株式の買取りによる株式は含まれておりません。

(4) 【取得自己株式の処理状況及び保有状況】

区分	当事業年度		当期間	
	株式数(株)	処分価額の総額(円)	株式数(株)	処分価額の総額(円)
引き受ける者の募集を行った取得自己株式	-	-	-	-
消却の処分を行った取得自己株式	-	-	-	-
合併、株式交付、会社分割に係る移転を行った取得自己株式	-	-	-	-
その他	-	-	-	-
保有自己株式数	157	-	157	-

(注) 当期間における取得自己株式には、2022年1月1日からこの有価証券報告書提出日までの単元未満株式の買取りによる株式は含まれておりません。

3 【配当政策】

当社は、株主の皆様に対する利益還元を経営の最重要課題のひとつと位置づけたうえで、財務体質の強化と積極的な事業展開に必要な内部留保の充実を勘案し、安定した配当政策を実施することを基本方針としております。

この方針に基づき、剰余金の配当につきましては連結配当性向20%を目途とし、継続的・安定的に実施できるように努めております。

また、内部留保資金の用途につきましては、今後の変化の激しい経営環境の下で絶え間ない事業拡大を図ることを目的とし、中長期的な事業原資として利用してまいります。

当期の配当につきましては、上記方針に則り連結配当性向20%は満たさないものの、1株当たり20円とすることといたしました。

当社は、中間配当と期末配当の年2回の剰余金の配当を行うことを基本方針としております。これらの剰余金の配当の決定機関は、期末配当については株主総会、中間配当については取締役会であります。

(注) 基準日が当事業年度に属する剰余金の配当は、以下のとおりであります。

決議年月日	配当金の総額(千円)	1株当たり配当額(円)
2022年1月27日 定時株主総会決議	199,076	20

4【コーポレート・ガバナンスの状況等】

(1)【コーポレート・ガバナンスの概要】

コーポレート・ガバナンスに関する基本的な考え方

当社は、取締役会及び監査等委員会を設置したコーポレート・ガバナンス体制の下で各種内部統制機能を適所に的確に配備し、株主及びステークホルダーの皆様に対して、経営の「効率性」と「透明性」を高めていくことをコーポレート・ガバナンスの取組みの第一としております。先ず、効率性の向上については、取締役会に先駆けて重要案件を審議する経営戦略会議を設置することにより、取締役会をより効率的に運営しております。また、透明性の向上については、重要情報を遅滞なく開示していく体制を構築するとともに、監査等委員会が経営情報を正確に把握できる体制を構築することにより図っております。

企業統治の体制及び当該体制を採用する理由

a 企業統治の体制の概要

コーポレート・ガバナンスの体制は下記のとおりであります。

(a) 取締役会

当社の取締役会は、取締役（監査等委員である取締役を除く。）6名（田川翔、笹島竜也、藤井誠二、末廣紀彦、榎正規、寺田三男）と、取締役（監査等委員）3名（藤村平和、佐藤信之、花房幸範）で構成されており、議長は代表取締役社長である田川翔が務めております。法定の専決事項、経営方針の策定、重要な業務の意思決定及び取締役相互牽制による業務執行を監督する機関として位置づけられております。取締役会は、原則として毎月開催されるほか、必要に応じて臨時に開催しております。

(b) 監査等委員会

当社の監査等委員会は、監査等委員3名（藤村平和、佐藤信之、花房幸範）で構成されており、議長は選定監査等委員である藤村平和が務めております。法定の専決事項及び各監査等委員の監査の状況を共有化しております。監査等委員会は、原則として1ヶ月に1回開催されるほか、必要に応じて臨時に開催しております。なお、監査等委員会の体制は、監査等委員長（独立社外取締役）1名、監査等委員（独立社外取締役）2名から構成されております。

監査等委員長：藤村平和（選定監査等委員、独立社外取締役）

監査等委員：佐藤信之（独立社外取締役）、花房幸範（特定監査等委員、独立社外取締役）

(c) 経営戦略会議

当社は、取締役会の業務執行の効率を高めるため、重要審議事項について取締役会に先駆けて審議する機関として経営戦略会議を設置しております。当該会議は、業務執行取締役6名（田川翔、笹島竜也、藤井誠二、末廣紀彦、榎正規、寺田三男）で構成されており、議長は代表取締役社長である田川翔が務めております。監査等委員である取締役は、オブザーバーとして参加し、当該会議での協議状況、意思決定状況を監査・監督しております。

(d) 内部監査室

当社は、代表取締役社長により直接任命された内部監査人3名を配置した組織上独立している内部監査室を設置しております。内部監査人は、当社グループの年間内部監査計画を策定し、業務及び会計に関わる経営活動を全般的に監査しております。取締役会承認を得た年度監査計画書に基づき監査を実施しております。また、代表取締役社長から特に命じられた場合の他、必要に応じ不定期に臨時監査を実施することとしております。

(e) 会計監査人

当社はEY新日本有限責任監査法人と監査契約を締結し、会社法及び金融商品取引法の規定に基づき、公正不偏な立場から厳格な監査を受けております。

(f) 指名・報酬諮問委員会

当社は、取締役の選任・解任、報酬の決定プロセスにおいて、指名・報酬諮問委員会を設置し、取締役候補者の指名、取締役報酬の決定にかかる取締役会機能の独立性、客観性を担保しております。

当社の指名・報酬諮問委員会の構成員は、以下のとおりであります。

委員長：藤村平和（監査等委員長、独立社外取締役）

委員：田川翔（代表取締役社長）、佐藤信之（監査等委員、独立社外取締役）、花房幸範（監査等委員、独立社外取締役）

模式図

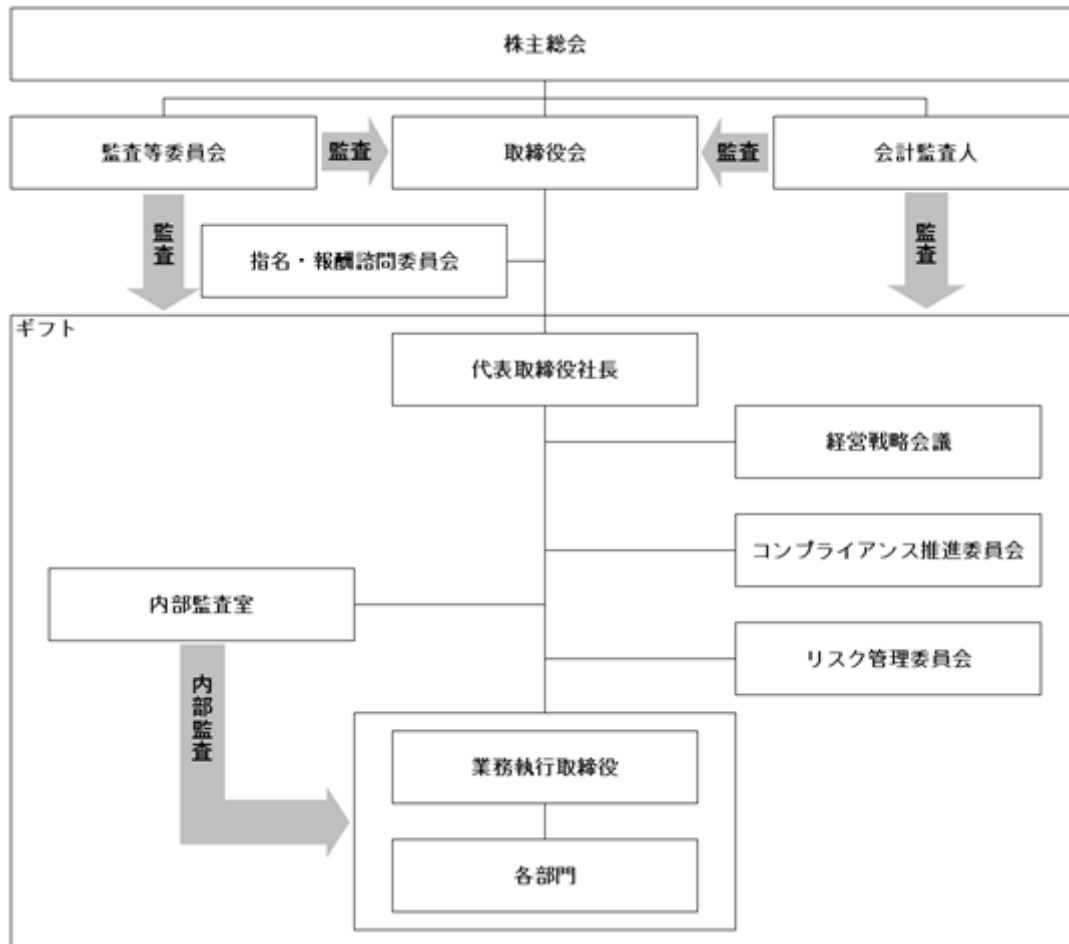

b 当該体制を採用する理由

上記「企業統治の体制の概要」ならびに下記「企業統治に関するその他の事項」を鑑みるに当社が選択した「監査等委員会設置会社」が最も優れたコーポレート・ガバナンスの体制であると認識しております。

企業統治に関するその他の事項

a 内部統制システムの整備の状況

取締役会で決議した「内部統制システムの整備に関する基本方針」の概要は以下のとおりであります。

(a) 取締役、使用人の職務の執行が法令及び定款に適合することを確保するための体制

- イ 当社は、取締役、使用人に法令、定款並びに企業理念を遵守させることが重要であると認識しており、企業理念の浸透のために理念研修を入社時に新入社員及び中途社員全員に対して実施しております。
- ロ 取締役会は、内部統制の基本方針を定め、取締役、使用人の内部統制システムの遵守状況を監督しております。
- ハ 取締役会は、法令、定款に加え、企業理念、企業倫理規範、取締役会規程を始めとする各種社内規程に準拠して経営に関する重要事項を決定しております。
- ニ 管理本部をコンプライアンスの統括部署と位置づけ、代表取締役社長を委員長とするコンプライアンス推進委員会と連携してコンプライアンス状況のフォローアップを実施しております。
- ホ 取締役、使用人の職務執行の適切性を確保するため、業務執行部門から独立した内部監査室を設置し、内部監査規程に基づき内部監査を実施しております。また、内部監査室は、効率的な内部監査を実施するため、監査等委員（監査等委員会）、会計監査人と適宜情報交換する等、三様監査体制を構築するとともに、定期的に各部門の業務執行及びコンプライアンスの状況の確認、内部統制システムの適合性、効率性の検証を行っております。
- ヘ 管理本部は、企業活動に関連する法規及び定款の周知、並びに会社規程類等の継続的整備及び周知を図っております。

(b) 当社の取締役の職務の執行に係る情報の保存及び管理に関する体制

取締役会議事録、監査等委員会議事録、その他重要な書類等の取締役の職務執行にかかる情報の取扱いは、法令及び取締役会規程、監査等委員会規程、文書管理規程、情報セキュリティ管理規程等の社内規程に基づき、文書又は電磁的媒体に記録し、定められた期間保存、管理しております。

(c) 当社の損失の危険の管理に関する規程その他の体制

- イ 当社は、取締役会がリスク管理体制を構築する責任と権限を有し、これに従いリスク管理に係るリスク管理規程を制定しております。当該規程の下で発足したリスク管理委員会を中心として、多様なリスクを可能な限り未然に防止し、危機発生時には企業価値の毀損を極小化するための体制を整備しております。
- ロ 当社は、リスク管理委員会を四半期毎に開催し、リスク管理計画の進捗状況をフォローアップしております。リスク管理委員会は、重要リスクの管理状況について取締役会に報告し、適宜指示を仰いでおります。
- ハ 内部監査室は、各業務執行部門のリスク管理の状況を監査し、その結果を定期的に代表取締役社長に報告しております。また、重要事項については取締役会に報告しております。

(d) 当社の取締役の職務の執行が効率的に行われることを確保するための体制

- イ 取締役会規程に準拠し、定時取締役会を毎月1回開催するほか、機動的に意思決定を行うため臨時取締役会を開催するものとし、適切な職務執行が行える体制を確保しております。
- ロ 日常の職務の執行において、取締役会の決定に基づく職務の執行を効率的に行うため、職務権限規程等の社内諸規程に基づき、権限の委譲を行い、各レベルの責任者が意思決定ルールに則り業務を分担しております。
- ハ 毎期、取締役会にて中期経営計画を策定し、経営目標を明確化しております。
- ニ 毎月実施される定時取締役会において、年度事業計画（予算）の業績進捗状況を確認し、分析、改善施策の検討を行うとともに、中期経営計画への影響度も適宜把握し、当該影響度と改善施策を踏まえて毎期、中期経営計画をローリングしております。

(e) 当社及び子会社から成る企業集団における業務の適正を確保するための体制

- イ 子会社の取締役等の職務の執行に係る事項の当社への報告に関する体制
 - ア 関係会社管理規程に基づき、主管部署の経営企画室が中心となってグループ会社各社の経営状況を管理し、取締役会に適宜報告しております。
 - イ 内部監査室は、子会社の内部統制の有効性についても監査し、その結果を代表取締役社長並びに主管部門の責任者に報告するとともに、重要事項については取締役会に報告しております。
- ロ 子会社の損失の危険の管理に関する規程その他の体制
子会社の取締役会には、当社より取締役を派遣し、当社の経営の意思を反映させるとともに、子会社側に経営上のリスクが生じた場合には速やかに当社取締役会に報告し、対策を協議しております。
- ハ 子会社の取締役等の職務の執行が効率的に行われることを確保するための体制
子会社の業績進捗については、経営企画室が主管となって関係する取締役とともに月次に業績レビューを行い、必要に応じて対策を講じております。
- ニ 子会社の取締役等及び使用人の職務の執行が法令及び定款に適合することを確保するための体制
子会社には原則として監査等委員である取締役を派遣し、監査結果に基づいて当該業務を取締役及び業務執行の責任者へ報告しております。
- ホ その他の当社及び子会社から成る企業集団における業務の適正を確保するための体制
当社の企業理念をグループ会社各社で共有し、同一理念に基づいて企業価値の向上と業務の適正を確保しております。

(f) 当社の監査等委員会の職務を補助すべき取締役及び使用人に関する事項

監査等委員は、必要に応じて監査等委員の職務を補助すべき使用人を任命し、業務に必要な事項を命令することができ、その結果を監査等委員会に報告しております。

(g) 前号の取締役及び使用人の他の取締役(監査等委員である取締役を除く。)からの独立性に関する事項並びに当該取締役及び使用人に対する監査等委員会の指示の実効性の確保に関する事項

当該使用人が監査等委員会の職務を補助すべき期間中の指揮権は、監査等委員会に委嘱されたものとして、取締役(監査等委員である取締役を除く。)の指揮命令は受けないものとし、その期間中の当該使用人の人事評価については、監査等委員会の同意を得ております。

(h) 当社の監査等委員会への報告に関する体制

- イ 当社の取締役(監査等委員である取締役を除く。)及び使用人が監査等委員会に報告するための体制

監査等委員は、取締役会やその他の会議に出席し、意見を述べるとともに、その議事録や稟議書等の写しを受領し、それらに対する説明を求めることができるものとしております。

また、取締役及び使用人は、職務執行に関し、当社に著しい損害を及ぼすおそれのある事実を発見した場合は、速やかに監査等委員会に報告するものとしております。さらに監査等委員から要請があった場合には、業務執行に関する事項について、速やかに報告するものとしております。

- 子会社の取締役、監査役、執行役、業務を執行する社員、会社法第598条第1項の職務を行うべき者、その他これらの者に相当する者及び使用人又はこれらの者から報告を受けた者が当社の監査等委員会に報告するための体制

当社グループの取締役及び使用人は、内部通報制度の通報状況を含め重大な法令違反及び著しい損害を及ぼすおそれのある事実を知ったときは、遅延なく監査等委員会に報告するものとしており、監査等委員は必要に応じていつでも取締役に対し報告を求めることができるものとしております。

- (i) 前号の報告をした者が当該報告をしたことを理由として不利な取り扱いを受けないことを確保するための体制

監査等委員に報告、相談を行った取締役、使用人もしくは子会社の役職員に対して、当該報告・相談を行ったことを理由とする不利益な取扱いを禁止し、その旨を取締役、使用人もしくは子会社の役職員に周知徹底しております。

- (j) 当社の監査等委員の職務の執行(監査等委員会の職務の執行に関するものに限る。)について生ずる費用又は債務の処理に係る方針に関する事項

イ 取締役は、監査等委員の職務執行に協力し、監査の実効性を担保するための予算措置を図り、監査等委員の職務執行にかかる経費等の支払いを行っております。

□ 当社は、監査等委員が職務執行のために生じる合理的な費用の前払い又は償還等の請求をしたときは、速やかに当該費用または債務の処理を行っております。

- (k) その他当社の監査等委員会の監査が実効的に行われることを確保するための体制

イ 代表取締役社長及び内部監査室は、監査等委員会と定期的に意見交換を行っております。

□ 監査等委員会又は監査等委員は、取締役会を始め、経営会議等重要な会議に出席することにより、重要な報告を受ける体制としております。

ハ 監査等委員会は、管理本部各部門、経営企画室に対して随時必要に応じて監査への協力要請ができることとし、内部監査室に対しても監査協力を求めることができるものとしております。内部監査室は、監査等委員会による効率的な監査に協力しております。

ニ 監査等委員会は定期的に会計監査人から監査の状況報告を受けることにより、監査環境を整備し監査の有効性、効率性を高めております。

ホ 当社は、監査等委員会がグループ会社各社への立ち入り、重要な取引先等の調査、弁護士ならびに公認会計士等の外部専門家との連携等、各種重要情報が収集できる環境を整備しております。

- (l) 反社会的勢力排除に向けた基本方針及び体制

当社は、反社会的勢力との一切の関係を持たない、不当、不法な要求にも一切応じないことを基本方針とし、反社会的勢力対応規程を制定して会社としての対応方針の明文化を図っております。

取引開始時においては、反社会的勢力断絶条項を設けた取引基本契約を取引先と締結することを基本とし、反社会的勢力のチェックを実施し、反社会的勢力であることが判明した取引先とは取引を行いません。また、既存取引先が反社会的勢力との関係を有した場合には、取引を停止いたします。

さらに事案の発生時には、関係行政機関や法律の専門家と緊密に連絡を取り、組織全体として速やかに対処できる体制を整備しております。

b リスク管理体制の整備の状況

当社では、リスク管理体制に関する基本事項を規定し、リスクの適切な管理・対応を実現することにより、当社事業の発展に資することを目的として「リスク管理規程」を制定しております。具体的には、取締役会において各種リスクに関するリスク管理方針を決議するとともに、リスク管理委員会を設置し、リスク管理委員会により策定されるリスク管理計画に基づく業務の実施、委員会の開催（原則として四半期に一回）、取締役会への報告及び内部監査室との連携等により、リスクの適時認識と評価、報告と情報管理を行っていくこととしております。

取締役（業務執行取締役等であるものを除く。）の責任限定契約の内容の概要

当社と各監査等委員である取締役との間で、会社法第427条第1項及び当社定款の規定に基づき、同法第423条第1項の損害賠償責任を限定する契約を締結しております。

当該契約に基づく賠償責任限度額は、法令の定める最低限度額としております。

役員賠償責任保険契約の内容の概要

当社は、保険会社との間で、当社の取締役を被保険者とする、会社法第430条の3第1項に規定する役員等賠償責任保険契約を締結しており、保険料は全額当社が負担しております。

当該保険契約の内容の概要は、被保険者である対象役員が、その職務の執行に関し責任を負うこと又は当該責任の追及に係る請求を受けることによって生ずることのある損害（ただし、保険契約上で定められた免責事由に該当するものを除きます。）等を当該保険契約により保険会社が補填するものであり、1年毎に契約更新しております。

取締役の定数

当社の取締役（監査等委員である取締役を除く。）は9名以内、監査等委員である取締役は5名以内とする旨を定款で定めております。

取締役の選任及び解任の決議要件

当社は、取締役の選任決議について、監査等委員である取締役とそれ以外の取締役とを区別して、議決権を行使することができる株主の議決権の3分の1以上を有する株主が出席し、その議決権の過半数をもって行う旨定款に定めております。

解任決議について、議決権を行使することができる株主の議決権の3分の1以上を有する株主が出席し、その議決権の3分の2以上をもって行う旨定款に定めております。

剰余金の配当等の決定機関

当社は、株主への機動的な資本政策及び配当政策を図るため、剰余金の配当等会社法第459条第1項各号に定める事項を、株主総会決議のみならず、取締役会決議により行うことができる旨を定款に定めております。

中間配当

当社は、株主への機動的な利益還元を可能にするため、会社法第454条第5項の規定により、取締役会の決議によって毎年4月30日を基準日として中間配当を行うことができる旨を定款に定めております。

株主総会の特別決議要件

当社は、株主総会の円滑な運営を行うことを目的として、会社法第309条第2項に定める特別決議について、議決権を行使することができる株主の議決権の3分の1以上を有する株主が出席し、出席した当該株主の議決権の3分の2以上をもって行う旨を定款で定めております。

取締役の責任免除の決定機関

当社は、会社法第426条第1項の規定により、善意でかつ重大な過失がない場合は、取締役会の決議によって取締役（取締役であったものを含む。）の責任につき、法令の定める限度額の範囲内で、その責任を免除することができる旨を定款で定めております。これは、取締役が職務の執行にあたり、その能力を十分に発揮して、期待される役割を果たしうる環境を整備することを目的とするものであります。

(2) 【役員の状況】

役員一覧

男性9名 女性 - 名(役員のうち女性の比率 - %)

役職名	氏名	生年月日	略歴	任期	所有株式数 (千株)
代表取締役社長	田川 翔	1982年11月8日	2001年11月 有限会社ヒロキ・アドバンス入社 2005年7月 同社本店店長 2008年1月 町田商店創業 2009年12月 株式会社町田商店(現当社)設立 当社代表取締役社長(現任) 2010年1月 株式会社ファイナル・スリー・フィート設立 同社代表取締役社長 2015年3月 株式会社四天王設立 同社代表取締役 2017年5月 当社開発本部長 2021年5月 株式会社GIFT JAPAN代表取締役(現任)	(注)2	534
取締役副社長	笹島 竜也	1974年7月17日	1994年12月 有限会社コートピア入社 1996年1月 有限会社石川商事入社 1997年7月 株式会社エイト入社 2000年8月 有限会社ヒロキ・アドバンス入社 2005年2月 同社店舗開発責任者兼直営店統括責任者 2006年1月 同社FC事業部統括責任者兼直営店統括責任者 2008年9月 ソニー生命保険株式会社入社 2011年1月 株式会社ファイナル・スリー・フィート入社 2011年1月 同社取締役 2016年1月 同社代表取締役 株式会社四天王代表取締役 当社取締役副社長(現任) 2016年6月 株式会社ファイナル・スリー・フィートプロデュース事業部長 2021年8月 株式会社GIFT JAPANプロデュース事業部長(現任)	(注)2	736
専務取締役 業務支援本部長	藤井 誠二	1980年9月22日	2001年4月 大同企業株式会社入社 2005年4月 良和株式会社入社 2009年9月 町田商店(現当社)入社 2012年1月 当社綱島商店店長 2014年1月 当社取締役 2015年1月 当社専務取締役 2015年3月 株式会社四天王取締役 2016年6月 当専務取締役直営店事業部長 2019年8月 株式会社ラーメン天華代表取締役(現任) 2021年4月 株式会社Amazing代表取締役(現任) 2021年8月 当社専務取締役 業務支援本部長(現任) 株式会社GIFT JAPAN直営店事業本部長(現任)	(注)2	49
常務取締役 管理本部長	末廣 紀彦	1960年10月4日	1984年4月 セイコー電子工業株式会社 (現セイコーインスツル株式会社)入社 1993年10月 株式会社協和コンサルタンツ入社 同社執行役員経営管理室長 2003年6月 株式会社ファインデバイス入社 同社取締役CFO 2005年10月 日本マニュファクチャリングサービス株式会社(現nmsホールディングス株式会社)入社 同社常務取締役コーポレート本部長 2015年8月 地盤ネットホールディングス株式会社入社 同社CFO兼執行役員管理本部長 2016年1月 当社入社 当社管理本部長 2016年9月 当社取締役管理本部長 2020年2月 当社常務取締役管理本部長(現任)	(注)2	91
取締役 経営企画室長	榎 正規	1981年9月10日	2005年12月 監査法人トーマツ(現有限責任監査法人トーマツ)入所 2010年4月 公認会計士登録 2013年3月 日之出監査法人(現ひので監査法人)パートナー 2013年10月 税理士法人日本橋経営会計コンサルティング設立 パートナー 2016年4月 当社入社 当社管理本部経営企画部長兼経理部長 2017年1月 当社取締役経営企画室長(現任)	(注)2	31

役職名	氏名	生年月日	略歴	任期	所有株式数 (千株)
取締役 商品本部長	寺田 三男	1971年 8月19日	1990年 4月 株式会社ホテルバシフィック東京入社 1990年12月 アリアケジャパン株式会社入社 2009年 6月 同社開発本部長 2018年12月 当社入社 当社開発本部長 2019年 1月 当社取締役 2019年 4月 当社取締役商品開発本部長 2019年 8月 株式会社ケイアイケイフーズ(現株式会 社ギフトフードマテリアル)代表取締役 2020年11月 当社取締役商品本部長(現任)	(注) 2	1
取締役 (監査等委員)	藤村 平和	1953年 6月24日	1977年 4月 長瀬産業株式会社入社 1986年 8月 コダック株式会社へ転籍 2000年 1月 同社取締役、人事総務本部長 2003年11月 同社常務取締役 2008年 1月 同社オペレーション本部長兼務 2011年 3月 RPBマーケティング株式会社代表取締役 社長 山梨RPBサプライ株式会社代表取締役社 長 2013年 9月 コダックアラリスジャパン株式会社 人事アドバイザー(現任) 2015年 8月 当社社外監査役 2019年 1月 当社社外取締役(監査等委員)(現任)	(注) 3	-
取締役 (監査等委員)	佐藤 信之	1972年 7月21日	1996年 4月 アンダーセンコンサルティング株式会社 (現アクセンチュア株式会社)入社 1998年10月 ゼネラル・エレクトリック・インター ナショナル・インク入社 2000年11月 Deloitte Touche LLP入社 2005年11月 株式会社ゼットン取締役副社長 2011年10月 株式会社シヴァリー・ベンチャーズ代表 取締役 2012年 6月 株式会社epoc設立代表取締役(現任) 株式会社エー・ピーカンパニー(現株式 会社エー・ピーホールディングス)社外 取締役(監査等委員)(現任) 2015年 6月 株式会社ノート(現株式会社串カツ田中 ホールディングス)社外監査役(現任) 2018年 2月 株式会社epocトレーディング設立代表取 締役(現任) 2018年 5月 当社社外取締役 2019年 1月 当社社外取締役(監査等委員)(現任)	(注) 3	-
取締役 (監査等委員)	花房 幸範	1975年 5月10日	1998年 4月 青山監査法人 入所 2001年 7月 公認会計士登録 2003年 7月 日本アジアホールディングス株式会社入 社 2007年 7月 株式会社会計工房入社 2009年 8月 アカウンティングワークス株式会社設立 代表取締役(現任) 2015年 3月 アークランドサービス株式会社(現アー クランドサービスホールディングス株式 会社)社外監査役 同社社外取締役(監査等委員)(現任) 2017年 9月 ペプチドリーム株式会社社外取締役(監 査等委員)(現任) 2018年 5月 当社社外監査役 2019年 1月 当社社外取締役(監査等委員)(現任) 2020年 6月 藍澤証券株式会社社外取締役(現任)	(注) 3	-
計					1,443

- (注) 1. 藤村平和、佐藤信之及び花房幸範は、社外取締役であります。
2. 取締役の任期は、2021年10月期に係る定時株主総会の終結の時から2022年10月期に係る定時株主総会終結の時までであります。
3. 取締役(監査等委員)の任期は、2020年10月期に係る定時株主総会の終結の時から2022年10月期に係る定時株主総会終結の時までであります。

社外役員の状況

当社の社外取締役は3名であります。

当社は社外取締役を選任することで、経営への牽制及び監督機能を強化しております。社外取締役の経験や見識を活かし、独立かつ客観的な立場から取締役の職務執行の適正性及び効率性を高めるための牽制及び監督機能が十分に期待できることから、現状の体制としております。

なお、社外役員の独立性に関する基準又は方針については特別定めておりませんが、選任にあたっては、株式会社東京証券取引所の定める独立役員に関する基準等を参考に選任しております。

また、社外取締役は、取締役会などを通じて必要な情報の収集や意見の表明を行うとともに、適宜、内部監査室及び会計監査人と情報交換をするなど相互連携を行うことによって、牽制及び監督の有効性と効率性を高めております。

社外取締役佐藤信之は、飲食上場企業の取締役経験を当社監査に反映していただくことを期待して選任しております。社外取締役という地位以外に、当社との間には、人的関係、資本関係、取引関係及び利害関係はありません。

社外取締役藤村平和は、大手企業にて取締役を務めた経験を有しており、企業経営に関する豊富な知見を当社監査に反映していただくことを期待して選任しております。社外取締役という地位以外に、当社との間には、人的関係、資本関係、取引関係及び利害関係はありません。

社外取締役花房幸範は、公認会計士であり、その専門的見地及び経営に関する高い見識を当社監査に反映していただくことを期待して選任しております。社外取締役という地位以外に、当社との間には、人的関係、資本関係、取引関係及び利害関係はありません。

(3) 【監査の状況】

監査等委員会監査の状況

当社の監査等委員会は、社外取締役である監査等委員3名で構成されており、原則として毎月1回開催するほか、必要に応じて臨時監査等委員会を開催することができます。監査等委員会は、監査計画に基づき、取締役会に出席し、取締役及び取締役会の業務執行と会社経営の適法性・妥当性を監査しております。また、監査等委員は監査等委員会においてそれぞれの監査の結果を共有しております。なお、監査等委員会、内部監査室及び会計監査人は定期的に意見交換を行っており、当社業務の適法性確保に努めております。また、社外取締役花房幸範は、公認会計士の資格を有し、財務及び会計に関する相当程度の知見を有しております。

当事業年度において当社は監査等委員会を13回開催しており、個々の監査等委員の出席状況については次のとおりであります。

氏名	開催回数	出席回数
藤村 平和	13回	13回
佐藤 信之	13回	13回
花房 幸範	13回	13回

監査等委員会における主な検討事項として、監査計画、取締役の職務執行の適法性、計算書類及び事業報告等の適法性、会計監査人の評価ならびに報酬の相当性等があり、また各監査等委員は、取締役会、経営戦略会議他、社内の重要な会議に出席するとともに、必要に応じて業務執行部門から報告を求め、当社の業務執行状況に関する情報を収集しております。

内部監査の状況

当社では、代表取締役社長直轄の内部監査室を設置し、専任の3名が内部監査計画に基づき、内部監査を実施しております。内部監査室は、業務の効率性及び各種規程、職務権限に基づく牽制機能、コンプライアンスの観点から、原則として本社、各店舗、工場などを毎期監査することとしております。内部監査の結果は、代表取締役社長に報告されるとともに、被監査部門に監査結果及び代表取締役社長の指示による要改善事項が伝達され、監査の実効性を高めるため、改善事項に対する被監査部門の改善報告を内部監査室に提出させることとしております。なお、その結果については、監査等委員会に情報共有を行っております。また、監査等委員会、内部監査室及び会計監査人は定期的に意見交換を行っており、当社業務の適法性確保に努めております。

会計監査の状況

a 監査法人の名称

EY新日本有限責任監査法人

b 継続監査期間

6年間

c 業務を執行した公認会計士

田光完治
新井慎吾

d 監査業務に係る補助者の構成

公認会計士 9名
その他 20名

e 監査法人の選定方針と理由

監査法人を選定するに際し、当社グループの業務内容に対し効率的な監査が実施できる専門性、独立性、及び監査品質を有していること、また、監査期間及び監査費用が妥当であることなどを総合的に勘案しております。

f 監査等委員会による監査法人の評価

監査法人を評価するに際し、監査等委員会は会計監査人から監査計画、監査の実施状況、品質管理体制の報告を受け、会計監査人の専門性、独立性、及び監査品質などについて評価しております。

g 監査法人の異動

当社は、2022年1月27日開催の第12期定時株主総会において、次のとおり監査法人の選任を決議いたしました。

第12期（自 2020年11月1日 至 2021年10月31日）	EY新日本有限責任監査法人
第13期（自 2021年11月1日 至 2022年10月31日）	監査法人東海会計社

なお、臨時報告書に記載した事項は次のとおりであります。

(1) 当該異動に係る監査公認会計士等の名称

選任する監査公認会計士等の名称
監査法人東海会計社
退任する監査公認会計士等の名称
EY新日本有限責任監査法人

(2) 当該異動の年月日

2022年1月27日

(3) 退任する監査公認会計士等が監査公認会計士等となった年月日

2018年7月11日

(4) 退任する監査公認会計士等が直近3年間に作成した監査報告書等における意見等に関する事項

該当事項はありません。

(5) 当該異動の決定又は当該異動に至った理由及び経緯

当社の会計監査人であるEY新日本有限責任監査法人は、2022年1月27日開催予定の第12回定時株主総会の終結の時をもって任期満了となります。現在の会計監査人につきましても、会計監査が適切かつ妥当に行われる体制を十分に備えているものと考えておりますが、監査報酬が年々増加傾向にあったことから、当社に適した監査対応と監査費用の相当性について、他の監査法人と比較検討いたしました。その結果、新たな会計監査人として監査法人東海会計社を選任することとしたものであります。

(6) 上記(5)の理由及び経緯に対する意見

退任する監査公認会計士等の意見
特段意見はない旨の回答を得ております。
監査役会の意見
妥当であると判断しております。

監査報酬の内容等

a 監査公認会計士等に対する報酬の内容

区分	前連結会計年度		当連結会計年度	
	監査証明業務に基づく報酬(千円)	非監査業務に基づく報酬(千円)	監査証明業務に基づく報酬(千円)	非監査業務に基づく報酬(千円)
提出会社	28,000	-	37,000	-
連結子会社	-	-	-	-
計	28,000	-	37,000	-

b 監査公認会計士等と同一のネットワークに対する報酬(aを除く。)
該当事項はありません。

c その他の重要な監査証明業務に基づく報酬の内容
該当事項はありません。

d 監査報酬の決定方針
当社の監査報酬は監査日数等を勘案して決定しております。

e 監査等委員会が会計監査人の報酬等に同意した理由
当社の監査等委員会は、会計監査人であるEY新日本有限責任監査法人が策定した監査計画の内容、会計監査の職務遂行状況および報酬見積もりの算出根拠等が適切であるかどうかについて検証を行ったうえで、会計監査人の報酬等の額について会社法第399条第1項および第3項の同意判断を行いました。

(4) 【役員の報酬等】

役員の報酬等の額またはその算定方法の決定に関する方針に係る事項

当社は、2019年10月16日の取締役会において、取締役（監査等委員である取締役を除く。以下、「取締役」という。）の個人別の報酬等の内容にかかる決定方針を決議しております。当該取締役会の決議に際しては、あらかじめ決議する内容について指名・報酬諮問委員会へ諮問し、答申を受けております。

また、取締役会は、当事業年度に係る取締役の個人別の報酬等について、報酬等の内容の決定方針と決定された報酬等の内容が整合していること、ならびに指名・報酬諮問委員会からの答申が尊重されていることを確認しており、当該決定方針に沿うものであると判断しております。

取締役の個人別の報酬等の内容にかかる決定方針の内容は次のとおりです。

a 基本方針

取締役の固定報酬は基本報酬ならびに非金銭報酬等により構成され、変動報酬は業績連動報酬等として賞与を支給しております。

b 基本報酬に関する方針

基本報酬として支払われる現金報酬は取締役の役位毎に報酬ゾーンを設定しており、各役位における役割等を勘案して当該報酬ゾーンの中で決定しております。

c 業績連動報酬等に関する方針

業績連動報酬等として支給される賞与は、前事業年度の業績達成度を勘案して決定しております。業績達成度は期初に定め、開示する売上高、営業利益、経常利益、当期純利益によって達成度を算定しております。

また、報酬の算定は、上記達成度合に応じて定める係数を全取締役の基本報酬に乗じて総額を算定し、全員一律にて按分いたします。

d 非金銭報酬等に関する方針

非金銭報酬等は主に株式報酬であり、譲渡制限付株式報酬（以下「RS」という。）制度に基づき決定しております。当社のRS制度は、当社の中長期的な企業価値向上に対する取締役のインセンティブ機能化ならびに株主との利害の共有を目的として制度化いたしました。また、RSの譲渡制限期間は30年としており、譲渡制限期間中に正当な事由により、当社または当社の子会社の取締役、監査役、従業員のいずれの地位をも退任（死亡による退任を含む。）し、RS制度の受給資格を喪失した場合には、役務提供期間に応じて期間按分されることとしております。なお、譲渡制限期間中も株式に係る議決権の行使その他の株主権の行使をすることができるものとしております（配当金に関する税金については、本人負担としております）。

e 報酬等の割合に関する方針

現金報酬と非金銭報酬等の割合は、概ね10～15：1（基本報酬に占める非金銭報酬等の割合を7～10%程度）と定めております。

f 報酬等の付与時期や条件に関する方針

固定報酬は在任中に毎月定期的に支払うこととし、賞与は毎年、一定の時期に支給することとしております。

g 取締役の個人別の報酬等の決定に関する事項

個別の役員報酬の額は、株主総会にて決議された総枠の中で、取締役については委員の過半数を独立社外取締役で構成する指名・報酬諮問委員会の審議を経て取締役会で決定しており、取締役（監査等委員）については取締役（監査等委員）の協議にて決定しております。また、取締役に関する報酬制度、報酬枠、報酬額、業績評価に基づく賞与、報酬に関する重要な規程等の制定及び改廃等については、取締役会から指名・報酬諮問委員会へ諮問し、同委員会での審議を経て取締役会にて決定しております。

指名・報酬諮問委員会及び取締役会の活動内容

当事業年度の役員の報酬等の額の決定における指名・報酬諮問委員会及び取締役会の活動は、以下のとおりです。

< 指名・報酬諮問委員会 >

当事業年度において指名・報酬諮問委員会を3回開催し、第13期の取締役（監査等委員である取締役を除く。）の報酬に関する協議を行いました。

< 取締役会 >

2021年1月28日に第12期の取締役（監査等委員である取締役を除く。）の報酬に関する決議および譲渡制限付株式の割当を行うための決議を行いました。

役員区分ごとの報酬等の総額、報酬等の種類別の総額及び対象となる役員の員数

役員区分	報酬等の総額 (千円)	報酬等の種類別の総額(千円)			対象となる役員の 員数(人)
		固定報酬	業績連動報酬等	非金銭報酬等	
取締役(監査等 委員及び社外取 締役を除く)	186,026	180,531	-	5,494	6
監査等委員(社 外取締役を除 く)	-	-	-	-	0
社外役員	12,900	12,900	-	-	4

非金銭報酬等の内容

非金銭報酬等の内容は譲渡制限付株式であり、割当ての際の条件等は「 役員の報酬等の額またはその算定方法の決定に関する方針に係る事項」の「d 非金銭報酬等に関する方針」に記載のとおりであります。

役員ごとの連結報酬等の総額等

報酬等の総額が1億円以上である者が存在しないため、記載しておりません。

(5)【株式の保有状況】

該当事項はありません。

第5【経理の状況】

1 連結財務諸表及び財務諸表の作成方法について

(1) 当社の連結財務諸表は、「連結財務諸表の用語、様式及び作成方法に関する規則」(昭和51年大蔵省令第28号)に基づいて作成しております。

(2) 当社の財務諸表は、「財務諸表等の用語、様式及び作成方法に関する規則」(昭和38年大蔵省令第59号。以下「財務諸表等規則」という。)に基づいて作成しております。

また、当社は、特例財務諸表提出会社に該当し、財務諸表等規則第127条の規定により財務諸表を作成しております。

2 監査証明について

当社は、金融商品取引法第193条の2第1項の規定に基づき、連結会計年度(2020年11月1日から2021年10月31日まで)の連結財務諸表及び事業年度(2020年11月1日から2021年10月31日まで)の財務諸表について、EY新日本有限責任監査法人により監査を受けております。

3 連結財務諸表等の適正性を確保するための特段の取組みについて

当社は、連結財務諸表等の適正性を確保するための特段の取組みを行っております。具体的には、会計基準等の内容を適切に把握するため、公益財団法人財務会計基準機構へ加入し、また、経理部門にて会計基準等の動向を解説した機関誌の定期購読やセミナーへの参加などを行っております。

1【連結財務諸表等】

(1)【連結財務諸表】

【連結貸借対照表】

(単位：千円)

	前連結会計年度 (2020年10月31日)	当連結会計年度 (2021年10月31日)
資産の部		
流動資産		
現金及び預金	1,791,976	1,871,492
売掛金	232,455	262,090
商品及び製品	50,358	50,484
原材料及び貯蔵品	39,489	49,488
その他	139,238	180,348
貸倒引当金	409	127
流動資産合計	2,253,109	2,413,776
固定資産		
有形固定資産		
建物及び構築物	2,869,600	3,900,522
減価償却累計額	676,375	888,499
建物及び構築物(純額)	2,193,224	3,012,022
機械装置及び運搬具	669,760	889,598
減価償却累計額	201,982	274,058
機械装置及び運搬具(純額)	467,778	615,540
工具、器具及び備品	469,217	551,185
減価償却累計額	309,621	319,525
工具、器具及び備品(純額)	159,595	231,660
土地	149,501	141,782
その他	66,550	31,278
減価償却累計額	11,021	15,855
その他(純額)	55,528	15,422
有形固定資産合計	3,025,629	4,016,429
無形固定資産		
のれん	145,515	124,727
その他	24,123	10,696
無形固定資産合計	169,638	135,423
投資その他の資産		
長期貸付金	306,674	406,342
繰延税金資産	203,280	239,630
敷金及び保証金	733,594	870,911
その他	180,615	195,378
貸倒引当金	435	435
投資その他の資産合計	1,423,731	1,711,827
固定資産合計	4,618,998	5,863,680
資産合計	6,872,108	8,277,456

(単位：千円)

	前連結会計年度 (2020年10月31日)	当連結会計年度 (2021年10月31日)
負債の部		
流動負債		
買掛金	298,396	389,490
短期借入金	1,754,861	-
1年内返済予定の長期借入金	547,192	534,834
未払金	270,115	522,692
未払法人税等	67,141	445,611
賞与引当金	68,166	103,435
ポイント引当金	-	5,965
資産除去債務	1,251	-
その他	395,397	537,708
流動負債合計	2,402,521	2,539,738
固定負債		
長期借入金	1,093,332	1,274,648
繰延税金負債	20,197	-
資産除去債務	241,030	341,636
その他	7,135	5,045
固定負債合計	1,361,696	1,621,329
負債合計	3,764,217	4,161,068
純資産の部		
株主資本		
資本金	786,345	790,287
資本剰余金	1,038,473	1,042,415
利益剰余金	1,304,314	2,281,161
自己株式	88	324
株主資本合計	3,129,044	4,113,540
その他の包括利益累計額		
為替換算調整勘定	21,154	2,847
その他の包括利益累計額合計	21,154	2,847
純資産合計	3,107,890	4,116,387
負債純資産合計	6,872,108	8,277,456

【連結損益計算書及び連結包括利益計算書】

【連結損益計算書】

(単位：千円)

	前連結会計年度 (自 2019年11月1日 至 2020年10月31日)	当連結会計年度 (自 2020年11月1日 至 2021年10月31日)
売上高	10,982,335	13,474,995
売上原価	3,212,572	3,762,743
売上総利益	7,769,762	9,712,252
販売費及び一般管理費	1 7,308,497	1 8,776,134
営業利益	461,265	936,117
営業外収益		
受取利息	9,165	8,593
手数料収入	19,805	25,543
為替差益	665	341
補助金収入	36,050	659,972
受取補償金	-	80,000
その他	4,116	42,684
営業外収益合計	69,803	817,136
営業外費用		
支払利息	2,729	4,307
繰上返済手数料	1,150	-
市場変更費用	12,749	-
その他	2,421	692
営業外費用合計	19,050	4,999
経常利益	512,017	1,748,254
特別利益		
固定資産売却益	2 1,194	2 189
子会社清算益	10,771	-
保険差益	9,331	-
その他	1,829	-
特別利益合計	23,126	189
特別損失		
固定資産除却損	3 9,802	3 22,607
固定資産売却損	4 20,775	-
減損損失	5 173,104	5 105,696
のれん償却額	-	6 74,687
店舗休止損失	6,374	-
その他	255	-
特別損失合計	210,311	202,991
税金等調整前当期純利益	324,833	1,545,451
法人税、住民税及び事業税	233,240	525,799
法人税等調整額	21,067	56,546
法人税等合計	212,172	469,253
当期純利益	112,660	1,076,198
親会社株主に帰属する当期純利益	112,660	1,076,198

【連結包括利益計算書】

(単位：千円)

	前連結会計年度 (自 2019年11月1日 至 2020年10月31日)	当連結会計年度 (自 2020年11月1日 至 2021年10月31日)
当期純利益	112,660	1,076,198
その他の包括利益		
為替換算調整勘定	17,827	24,001
その他の包括利益合計	1 17,827	1 24,001
包括利益	94,833	1,100,199
(内訳)		
親会社株主に係る包括利益	94,833	1,100,199

【連結株主資本等変動計算書】

前連結会計年度（自 2019年11月1日 至 2020年10月31日）

（単位：千円）

	株主資本					その他の包括利益累計額		純資産合計
	資本金	資本剰余金	利益剰余金	自己株式	株主資本合計	為替換算調整勘定	その他の包括利益累計額合計	
当期首残高	776,409	1,028,537	1,340,105	-	3,145,052	3,326	3,326	3,141,725
当期変動額								
新株の発行（新株予約権の行使）	1,941	1,941			3,883			3,883
新株の発行（譲渡制限付株式報酬）	7,994	7,994			15,989			15,989
剰余金の配当			148,452		148,452			148,452
親会社株主に帰属する当期純利益			112,660		112,660			112,660
自己株式の取得				88	88			88
株主資本以外の項目の当期変動額（純額）						17,827	17,827	17,827
当期変動額合計	9,936	9,936	35,791	88	16,007	17,827	17,827	33,834
当期末残高	786,345	1,038,473	1,304,314	88	3,129,044	21,154	21,154	3,107,890

当連結会計年度（自 2020年11月1日 至 2021年10月31日）

（単位：千円）

	株主資本					その他の包括利益累計額		純資産合計
	資本金	資本剰余金	利益剰余金	自己株式	株主資本合計	為替換算調整勘定	その他の包括利益累計額合計	
当期首残高	786,345	1,038,473	1,304,314	88	3,129,044	21,154	21,154	3,107,890
当期変動額								
新株の発行（新株予約権の行使）	1,194	1,194			2,388			2,388
新株の発行（譲渡制限付株式報酬）	2,747	2,747			5,494			5,494
剰余金の配当			99,350		99,350			99,350
親会社株主に帰属する当期純利益			1,076,198		1,076,198			1,076,198
自己株式の取得				235	235			235
株主資本以外の項目の当期変動額（純額）						24,001	24,001	24,001
当期変動額合計	3,941	3,941	976,847	235	984,495	24,001	24,001	1,008,497
当期末残高	790,287	1,042,415	2,281,161	324	4,113,540	2,847	2,847	4,116,387

【連結キャッシュ・フロー計算書】

(単位：千円)

	前連結会計年度 (自 2019年11月1日 至 2020年10月31日)	当連結会計年度 (自 2020年11月1日 至 2021年10月31日)
営業活動によるキャッシュ・フロー		
税金等調整前当期純利益	324,833	1,545,451
減価償却費	290,432	395,045
減損損失	173,104	105,696
のれん償却額	20,787	100,454
ポイント引当金の増減額(は減少)	-	5,965
貸倒引当金の増減額(は減少)	1,740	282
受取利息及び受取配当金	9,165	8,593
補助金収入	36,050	659,972
支払利息	2,729	4,307
受取補償金	-	80,000
市場変更費用	12,749	-
子会社清算損益(は益)	10,771	-
固定資産売却損益(は益)	19,581	189
固定資産除却損	9,802	22,607
保険差益	9,331	-
売上債権の増減額(は増加)	11,120	28,372
たな卸資産の増減額(は増加)	12,440	9,182
仕入債務の増減額(は減少)	1,029	86,148
未払金の増減額(は減少)	37,439	225,707
賞与引当金の増減額(は減少)	22,512	35,269
その他	44,284	141,896
小計	804,978	1,881,957
利息及び配当金の受取額	3,083	744
利息の支払額	2,826	4,278
法人税等の支払額	445,706	169,908
補助金による収入	34,954	613,609
補償金の受取額	-	80,000
保険金の受取額	15,070	-
営業活動によるキャッシュ・フロー	409,553	2,402,124
投資活動によるキャッシュ・フロー		
有形固定資産の取得による支出	1,348,902	1,414,493
有形固定資産の売却による収入	38,827	2,500
貸付けによる支出	112,000	107,800
貸付金の回収による収入	13,233	19,465
敷金及び保証金の差入による支出	156,734	187,280
敷金及び保証金の回収による収入	25,302	47,963
連結の範囲の変更を伴う子会社株式の取得による支出	-	2 30,528
その他	23,900	37,654
投資活動によるキャッシュ・フロー	1,564,173	1,707,828
財務活動によるキャッシュ・フロー		
短期借入金の純増減額(は減少)	284,720	755,487
長期借入れによる収入	1,372,000	987,152
長期借入金の返済による支出	410,544	774,240
新株予約権の行使による株式の発行による収入	3,883	2,388
配当金の支払額	147,585	99,210
市場変更費用の支出	12,749	-
その他	290	235
財務活動によるキャッシュ・フロー	1,089,433	639,634
現金及び現金同等物に係る換算差額	18,691	24,853
現金及び現金同等物の増減額(は減少)	83,878	79,515
現金及び現金同等物の期首残高	1,875,855	1,791,976
現金及び現金同等物の期末残高	1 1,791,976	1 1,871,492

【注記事項】

(連結財務諸表作成のための基本となる重要な事項)

1 連結の範囲に関する事項

(1) 連結子会社の数 9社

重要な連結子会社の名称

GIFT USA INC.

株式会社ラーメン天華

株式会社ギフトフードマテリアル

株式会社GIFT JAPAN

株式会社Amazing

当連結会計年度から株式会社Amazingと株式会社GIFT JAPANを連結の範囲に含めております。これは、当連結会計年度中に当社が新たに株式会社Amazingを取得したことと、株式会社GIFT JAPANについては、当連結会計年度において新たに設立したことにより連結の範囲に含めることとしたものであります。

(2) 主要な非連結子会社名

該当事項はありません。

2 持分法の適用に関する事項

持分法を適用しない非連結子会社の名称

該当事項はありません。

3 連結子会社の事業年度等に関する事項

連結子会社のうち、GIFT USA INC. の決算日は7月31日であり、連結決算日との差は3ヶ月以内であるため、当該会社の事業年度に係る財務諸表を基礎として連結を行っております。ただし、連結決算日との間に生じた重要な取引については、連結上必要な調整を行っております。

なお、連結子会社のうち決算日が7月31日であった、株式会社ラーメン天華及び株式会社ギフトフードマテリアル(2021年5月1日付で株式会社ケイアイケイフーズより商号変更)は同日現在の財務諸表を利用し、連結決算日との間に生じた重要な取引について必要な調整を行ってりましたが、当連結会計年度より決算日を10月31日にしております。この決算期変更により当連結会計年度は2020年8月1日から2021年10月31日までの15か月間を連結しております。

決算期変更した株式会社ラーメン天華及び株式会社ギフトフードマテリアルの2020年8月1日から2020年10月31日までの売上高は225,669千円、営業利益は32,659千円、経常利益は33,069千円、税金等調整前当期純利益は33,069千円であります。

4 会計方針に関する事項

(1) 重要な資産の評価基準及び評価方法

たな卸資産

通常の販売目的で保有するたな卸資産

商品・製品・原材料・貯蔵品

主として、総平均法による原価法(収益性の低下による簿価切下げの方法)

(2) 重要な減価償却資産の減価償却の方法

有形固定資産(リース資産を除く)

定額法を採用しております。

なお、主な耐用年数は次のとおりであります。

建物及び構築物 8～20年

機械装置及び運搬具 6～8年

工具、器具及び備品 3～6年

無形固定資産

定額法を採用しております。

なお、主な耐用年数は次のとおりであります。

ソフトウエア 5年

リース資産

所有権移転外ファイナンス・リース取引に係るリース資産

リース期間を耐用年数とし、残存価額を零とする定額法を採用しております。

(3) 重要な引当金の計上基準

貸倒引当金

債権の貸倒損失に備えるため、一般債権については貸倒実績率により、貸倒懸念債権等特定の債権については個別に回収可能性を検討し、回収不能見込額を計上しております。

賞与引当金

従業員に対して支給する賞与の支出に充てるため、支給見込額に基づき当連結会計年度に見合う分を計上しております。

ポイント引当金

顧客に付与したポイント使用に備えるため、将来行使されると見込まれる額をポイント引当金として計上しております。

(4) 重要な外貨建の資産又は負債の本邦通貨への換算の基準

外貨建金銭債権債務は、連結決算日の直物為替相場により円貨に換算し、換算差額は損益として処理しております。なお、在外子会社等の資産及び負債は、決算日の直物為替相場により円貨に換算し、収益及び費用は期中平均相場により円貨に換算し、換算差額は純資産の部における為替換算調整勘定に含めております。

(5) 連結キャッシュ・フロー計算書における資金の範囲

手許現金、随時引き出し可能な預金及び容易に換金可能であり、かつ、価値の変動について僅少なりリスクしか負わない取得日から3ヶ月以内に償還期限の到来する短期的な投資からなっております。

(6) その他連結財務諸表作成のための重要な事項

消費税等の会計処理

消費税及び地方消費税の会計処理は、税抜方式によっております。

のれんの償却方法及び償却期間

のれんの償却については、8年間の均等償却を行っております。

(重要な会計上の見積り)

固定資産の減損

(1) 当連結会計年度の連結財務諸表に計上した金額

項 目	金 額 (千円)
直営店事業に係る店舗固定資産	3,790,482
のれん	124,727
減損損失	105,696
のれん償却額	74,687

(2) 連結財務諸表利用者の理解に資するその他の情報

算出方法

キャッシュ・フローを生み出す最小単位として店舗を基本単位としてグルーピングしており、各店舗の営業損益が継続してマイナスとなっているか、又は継続してマイナスとなる見込みである場合、退店の意思決定をした場合等に減損の兆候があるものとしております。減損の兆候がある店舗については、資産グループごとの将来キャッシュ・フローを見積り、今後も収益改善の可能性が低いと判断した店舗について、帳簿価額を回収可能価額まで減額し、当該減少額を減損損失として計上しております。

のれんは子会社を買収した際に計上されたものであり8年間の均等償却を行っております。子会社買収当初の事業計画の達成状況に基づいて減損の兆候判定を行っております。将来キャッシュ・フローは、のれんの残存償却期間内の事業計画をもとに見積もっております。

主要な仮定

使用価値等の算定において用いられる将来キャッシュ・フローは、中期経営計画の前提となった数値を、経営環境などの外部要因に関する情報や当社グループが用いている予算などの内部情報とを総合的に修正し、資産グループの現在の使用状況や合理的な使用計画等を考慮し見積っております。当該見積りには、店舗売上高の昨対比を主要な仮定として用いております。

当社グループの国内事業においては、新型コロナウイルス感染症の第三波が到来するまでは順調な回復を見せておりましたが、第四波、第五波が到来し、緊急事態宣言が4回にわたり発令されたことにより、自治体からの営業時間短縮要請に適宜応じ、売上減少を招く結果となりました。その後、新型コロナウイルス感染症拡大は、沈静化に向かっておりますが、今後の事業見通しについては、第六波の到来等により更なる緊急事態宣言が発せられる可能性を完全に否定できないことから、国内のワクチン接種率が一定程度に高まった状況においても、収束時期については依然不透明な状況にあると認識しております。一方、海外事業においては、当社グループが店舗展開するロサンゼルス、ニューヨークの感染状況も日本国内と同様引き続き予断を許さない状況にあります。売上は回復基調にあります。

以上の点を踏まえ、当社グループでは、日本国内においては、第3四半期報告書にて「2021年9月末以降に緊急事態宣言が解除され、これに伴い売上が再び順調に回復をたどり、2022年10月期第1四半期から収束に向かい、2022年10月期第1四半期から例年並みの売上高が見込まれる想定である。」と記載したとおりの状況にあると考えております。一方、海外（米国）においては、引き続き保守的な見地から、収束時期の見通しは不透明と判断するものの、2021年11月以降は売上減少に歯止めがかかるものと想定しております。これらの想定の下、会計上の見積りを行っております。

当社グループは、当連結会計年度において減損損失105,696千円ならびにのれん償却額（特別損失）74,687千円を計上いたしました。減損損失の算定においては将来キャッシュ・フローがマイナスのため、回収可能価額を零としております。また、のれん償却額は株式会社Amazingの株式を減損したことにより一時に償却しております。

翌連結会計年度の連結財務諸表に与える影響

当該見積り及び当該仮定について、将来の不確実な経済条件の変動等により見直しが必要となった場合、翌連結会計年度の連結財務諸表において追加の減損損失（特別損失）が発生する可能性があります。

（未適用の会計基準等）

1 収益認識基準に関する会計基準等

- ・「収益認識に関する会計基準」（企業会計基準第29号 2020年3月31日 企業会計基準委員会）
- ・「収益認識に関する会計基準の適用指針」（企業会計基準適用指針第30号 2020年3月31日 企業会計基準委員会）
- ・「金融商品の時価等の開示に関する適用指針」（企業会計基準適用指針第19号 2020年3月31日 企業会計基準委員会）

(1) 概要

国際会計基準審議会（IASB）及び米国財務会計基準審議会（FASB）は、共同して収益認識に関する包括的な会計基準の開発を行い、2014年5月に「顧客との契約から生じる収益」（IASBにおいてはIFRS第15号、FASBにおいてはTopic606）を公表しており、IFRS第15号は2018年1月1日以後開始する事業年度から、Topic606は2017年12月15日より後に開始する事業年度から適用される状況を踏まえ、企業会計基準委員会において、収益認識に関する包括的な会計基準が開発され、適用指針と合わせて公表されたものです。

企業会計基準委員会の収益認識に関する会計基準の開発にあたっての基本的な方針として、IFRS第15号と整合性を図る便益の1つである財務諸表間の比較可能性の観点から、IFRS第15号の基本的な原則を取り入れることを出発点とし、会計基準を定めることとされ、また、これまで我が国で行われてきた実務等に配慮すべき項目がある場合には、比較可能性を損なわせない範囲で代替的な取扱いを追加することとされております。

(2) 適用予定日

2022年10月期の期首から適用します。

(3) 当該会計基準等の適用による影響

「収益認識に関する会計基準」等の適用による連結財務諸表に与える影響額については、現時点で評価中であります。

2 時価の算定に関する会計基準等

- ・「時価の算定に関する会計基準」(企業会計基準第30号 2019年7月4日 企業会計基準委員会)
- ・「棚卸資産の評価に関する会計基準」(企業会計基準第9号 2019年7月4日 企業会計基準委員会)
- ・「金融商品に関する会計基準」(企業会計基準第10号 2019年7月4日 企業会計基準委員会)
- ・「時価の算定に関する会計基準の適用指針」(企業会計基準適用指針第31号 2021年6月17日 企業会計基準委員会)
- ・「金融商品の時価等の開示に関する適用指針」(企業会計基準適用指針第19号 2020年3月31日 企業会計基準委員会)

(1) 概要

国際会計基準審議会(IASB)及び米国財務会計基準審議会(FASB)が、公正価値測定についてほぼ同じ内容の詳細なガイダンス(国際財務報告基準(IFRS)においてはIFRS第13号「公正価値測定」、米国会計基準においてはAccounting Standards CodificationのTopic 820「公正価値測定」)を定めている状況を踏まえ、企業会計基準委員会において、主に金融商品の時価に関するガイダンス及び開示に関して、日本基準を国際的な会計基準との整合性を図る取組みが行われ、「時価の算定に関する会計基準」等が公表されたものです。

企業会計基準委員会の時価の算定に関する会計基準の開発にあたっての基本的な方針として、統一的な算定方法を用いることにより、国内外の企業間における財務諸表の比較可能性を向上させる観点から、IFRS第13号の定めを基本的にすべて取り入れることとされ、また、これまで我が国で行われてきた実務等に配慮し、財務諸表間の比較可能性を大きく損なわない範囲で、個別項目に対するその他の取扱いを定めることとされております。

(2) 適用予定日

2022年10月期の期首から適用します。

(3) 当該会計基準等の適用による影響

「時価の算定に関する会計基準」等の適用による連結財務諸表に与える影響額については、現時点で未定であります。

(表示方法の変更)

「会計上の見積りに関する会計基準」(企業会計基準第31号 2020年3月31日)を当連結会計年度から適用し、重要な会計上の見積りに関する注記を記載しております。

ただし、当該注記においては、当該会計基準第11項ただし書きに定める経過的な取扱いに従って、前連結会計年度に係る内容については記載しておりません。

(追加情報)

(ポイント引当金)

ポイントに係る会計処理について、重要性が増したことに伴い、当連結会計年度より、将来使用見込額をポイント引当金として計上しております。

この結果、営業利益、経常利益、税金等調整前当期純利益5,965千円がそれぞれ減少しております。

(連結貸借対照表関係)

- 1 当社グループは、運転資金の効率的な調達を行うため、取引銀行5行と当座貸越契約を締結しております。

連結会計年度末における当座貸越契約に係る借入未実行残高は次のとおりであります。

	前連結会計年度 (2020年10月31日)	当連結会計年度 (2021年10月31日)
当座貸越限度額	1,700,000千円	1,700,000千円
借入実行残高	154,861 "	- "
差引額	1,545,139千円	1,700,000千円

(連結損益計算書関係)

- 1 販売費及び一般管理費のうち主要な費目及び金額は、次のとおりであります。

	前連結会計年度 (自 2019年11月1日 至 2020年10月31日)	当連結会計年度 (自 2020年11月1日 至 2021年10月31日)
給料及び手当	1,566,098千円	1,889,951千円
雑給	1,243,163 "	1,325,639 "
賞与引当金繰入額	114,779 "	157,953 "
貸倒引当金繰入額	974 "	241 "
ポイント引当金繰入額	- "	5,965 "
賃借料	958,127 "	1,200,715 "

- 2 固定資産売却益の内容は、次のとおりであります。

	前連結会計年度 (自 2019年11月1日 至 2020年10月31日)	当連結会計年度 (自 2020年11月1日 至 2021年10月31日)
建物及び構築物	- 千円	- 千円
機械装置及び運搬具	- "	- "
工具、器具及び備品	- "	- "
その他	1,194 "	189 "
計	1,194千円	189千円

3 固定資産除却損の内容は、次のとおりであります。

	前連結会計年度 (自 2019年11月1日 至 2020年10月31日)	当連結会計年度 (自 2020年11月1日 至 2021年10月31日)
建物及び構築物	5,912千円	6,682千円
機械装置及び運搬具	2,332 "	10,600 "
工具、器具及び備品	1,021 "	1,466 "
その他	536 "	3,856 "
計	9,802千円	22,607千円

4 固定資産売却損の内容は、次のとおりであります。

	前連結会計年度 (自 2019年11月1日 至 2020年10月31日)	当連結会計年度 (自 2020年11月1日 至 2021年10月31日)
建物及び構築物	15,382千円	- 千円
機械装置及び運搬具	4,102 "	- "
工具、器具及び備品	1,289 "	- "
計	20,775千円	- 千円

5 減損損失

前連結会計年度(自 2019年11月1日 至 2020年10月31日)

当社グループは、以下の資産グループについて減損損失を計上しました。

場所	用途	種類	減損損失(千円)
株式会社ギフト (大阪府岸和田市他)	店舗(5店舗)	建物及び構築物等	95,328
GIFT USA INC. (アメリカ合衆国 ニューヨーク州)	店舗(1店舗)	建物及び構築物等	77,775

当社グループはキャッシュ・フローを生み出す最小単位として店舗などを基本単位としてグルーピングしております。

当連結会計年度において、営業活動から生じる損益が継続してマイナスの店舗で、今後も収益改善の可能性が低いと判断した店舗について、帳簿価額を回収可能価額まで減額し、当該減少額を減損損失として特別損失に計上いたしました。

その内訳は、次のとおりであります。

建物及び構築物	140,799千円
機械装置	21,915 "
工具、器具及び備品	4,284 "
その他	6,104 "
合計	173,104千円

なお、当資産グループの回収可能価額は、使用価値により測定し、将来キャッシュ・フローがマイナスのため、回収可能価額を零としております。

当連結会計年度（自 2020年11月1日 至 2021年10月31日）

当社グループは、以下の資産グループについて減損損失を計上しました。

場所	用途	種類	減損損失（千円）
株式会社ギフト （大阪府大阪市他）	店舗（5店舗）	建物及び構築物等	96,052
株式会社ラーメン天華 （栃木県那須塩原市）	店舗（1店舗）及び 事業用土地	土地、建物及び 構築物等	4,670
株式会社ギフトフード マテリアル （栃木県那須塩原市）	工場（1カ所）	土地	4,972

当社グループはキャッシュ・フローを生み出す最小単位として店舗などを基本単位としてグルーピングしております。

当連結会計年度において、営業活動から生じる損益が継続してマイナスの店舗で、今後も収益改善の可能性が低いと判断した店舗について、帳簿価額を回収可能価額まで減額し、当該減少額を減損損失として特別損失に計上いたしました。

その内訳は、次のとおりであります。

建物及び構築物	74,050千円
機械装置	13,484 "
工具、器具及び備品	4,990 "
土地	7,718 "
その他	5,451 "
合計	105,696千円

なお、投資資産グループの回収可能価額は、店舗資産は使用価値、その他共用資産は正味売却価額により測定しております。使用価値は、将来キャッシュ・フローがマイナスのため、回収可能価額を零としております。

6 のれん償却額

前連結会計年度（自 2019年11月1日 至 2020年10月31日）

該当なし

当連結会計年度（自 2020年11月1日 至 2021年10月31日）

「連結財務諸表における資本連結手続に関する実務指針」（日本公認会計士協会 会計制度委員会報告第7号）第32項の規定に基づき、株式会社Amazingの株式を減損したことにより、のれんを一時償却したものであります。

（連結包括利益計算書関係）

1 その他の包括利益に係る組替調整額及び税効果額

（単位：千円）

	前連結会計年度 （自 2019年11月1日 至 2020年10月31日）	当連結会計年度 （自 2020年11月1日 至 2021年10月31日）
為替換算調整勘定		
当期発生額	17,827	24,001
組替調整額	-	-
税効果調整前	17,827	24,001
税効果額	-	-
為替換算調整勘定	17,827	24,001
その他の包括利益合計	17,827	24,001

(連結株主資本等変動計算書関係)

前連結会計年度(自 2019年11月1日 至 2020年10月31日)

1 発行済株式に関する事項

(単位:株)

株式の種類	当連結会計年度期首	増加	減少	当連結会計年度末
普通株式	4,948,400	4,981,962	-	9,930,362

(変動事由の概要)

普通株式の増加は、譲渡制限株式報酬としての普通株式の発行による増加4,281株、株式分割による増加4,960,681株、ストック・オプションの権利行使による増加17,000株によるものであります。

2 自己株式に関する事項

(単位:株)

株式の種類	当連結会計年度期首	増加	減少	当連結会計年度末
普通株式	-	62	-	62

(変動事由の概要)

自己株式の増加は、単元未満株式の買取りによる増加62株によるものであります。

3 新株予約権等に関する事項

該当事項はありません。

4 配当に関する事項

(1) 配当金支払額

決議	株式の種類	配当の原資	配当金の総額 (千円)	1株当たり 配当額(円)	基準日	効力発生日
2020年 1月30日 定時株主総 会	普通株式	利益剰余金	148,452	30.00	2019年 10月31日	2020年 1月31日

(2) 基準日が当連結会計年度に属する配当のうち、配当の効力発生日が翌連結会計年度となるもの

決議	株式の種類	配当の原資	配当金の総額 (千円)	1株当たり 配当額(円)	基準日	効力発生日
2021年 1月28日 定時株主総 会	普通株式	利益剰余金	99,303	10.00	2020年 10月31日	2021年 1月29日

当連結会計年度（自 2020年11月1日 至 2021年10月31日）

1 発行済株式に関する事項

（単位：株）

株式の種類	当連結会計年度期首	増加	減少	当連結会計年度末
普通株式	9,930,362	23,605	-	9,953,967

（変動事由の概要）

普通株式の増加は、譲渡制限株式報酬としての普通株式の発行による増加2,805株、ストック・オプションの権利行使による増加20,800株によるものであります。

2 自己株式に関する事項

（単位：株）

株式の種類	当連結会計年度期首	増加	減少	当連結会計年度末
普通株式	62	95	-	157

（変動事由の概要）

自己株式の増加は、単元未満株式の買取りによる増加95株によるものであります。

3 新株予約権等に関する事項

該当事項はありません。

4 配当に関する事項

(1) 配当金支払額

決議	株式の種類	配当の原資	配当金の総額 （千円）	1株当たり 配当額（円）	基準日	効力発生日
2021年 1月28日 定時株主総 会	普通株式	利益剰余金	99,303	10.00	2020年 10月31日	2021年 1月29日

(2) 基準日が当連結会計年度に属する配当のうち、配当の効力発生日が翌連結会計年度となるもの

決議	株式の種類	配当の原資	配当金の総額 （千円）	1株当たり 配当額（円）	基準日	効力発生日
2022年 1月27日 定時株主総 会	普通株式	利益剰余金	199,076	20.00	2021年 10月31日	2022年 1月28日

(連結キャッシュ・フロー計算書関係)

- 1 現金及び現金同等物の期末残高と連結貸借対照表に掲記されている科目の金額との関係は、次のとおりであります。

	前連結会計年度 (自 2019年11月1日 至 2020年10月31日)	当連結会計年度 (自 2020年11月1日 至 2021年10月31日)
現金及び預金	1,791,976千円	1,871,492千円
預入期間が3ヶ月を超える定期預金	- "	- "
現金及び現金同等物	1,791,976千円	1,871,492千円

- 2 当連結会計年度に株式の取得により新たに連結子会社となった会社の資産及び負債の主な内訳
株式の取得により新たに株式会社Amazingを連結したことに伴う連結開始時の資産及び負債の内訳並び
に子会社の取得価額と子会社取得のための支出(純額)との関係は次のとおりであります。

流動資産	33,546千円
固定資産	6,608
のれん	79,667
流動負債	60,971
固定負債	2,050
子会社株式の取得価額	56,800
子会社現金及び現金同等物	26,271
差引：子会社取得のための支出	30,528

- 3 重要な資産除去債務の計上額は、次のとおりであります。

	前連結会計年度 (自 2019年11月1日 至 2020年10月31日)	当連結会計年度 (自 2020年11月1日 至 2021年10月31日)
重要な資産除去債務の計上額	75,109千円	101,873千円

(リース取引関係)

オペレーティング・リース取引

(借主側)

オペレーティング・リース取引のうち解約不能のものに係る未経過リース料

	前連結会計年度 (2020年10月31日)	当連結会計年度 (2021年10月31日)
1年内	965千円	312千円
1年超	312 "	- "
合計	1,277千円	312千円

(金融商品関係)

1 金融商品の状況に関する事項

(1) 金融商品に対する取組方針

当社グループは、主に店舗の新規出店に必要な資金を設備投資計画に照らして、必要な資金（主に銀行借入）を調達しております。一時的な余資は安全性の高い金融資産で運用し、また、短期的な運転資金を銀行借入により調達しております。

(2) 金融商品の内容及びそのリスク

営業債権である売掛金は、顧客の信用リスクに晒されております。敷金及び保証金は、主に店舗賃貸取引に伴うものであり、差入先の信用リスクに晒されております。また、店舗出店にあたり、建設協力金方式により貸付を行うことがあります。

営業債務である買掛金は、1年以内の支払期日であります。借入金は、主に設備投資に必要な資金の調達を目的としたものであり、償還日は決算日後、最長で6年後であります。

(3) 金融商品に係るリスク管理体制

信用リスク（取引先の契約不履行等に係るリスク）の管理

当社グループは、営業債権、貸付金、敷金及び保証金について、適宜取引先及び貸主の信用状況の把握に努めております。

市場リスクの管理

借入金の金利変動リスクについては、随時、市場金利の動向を監視する等により対応しております。

資金調達に係る流動性リスク（支払期日に支払いを実行できなくなるリスク）の管理

適時に資金繰り表を作成・更新するとともに、適切な手元流動性を確保すること等により流動性リスクを管理しております。

(4) 金融商品の時価等に関する事項についての補足説明

金融商品の時価には、市場価格に基づく価額のほか、市場価格がない場合には合理的に算定された価額が含まれております。当該価額の算定においては変動要因を織り込んでいるため、異なる前提条件等を採用することにより、当該価額が変動することもあります

2 金融商品の時価等に関する事項

連結貸借対照表計上額、時価及びこれらの差額については、次のとおりであります。

前連結会計年度（2020年10月31日）

	連結貸借対照表計上額 (千円)	時価 (千円)	差額 (千円)
(1) 現金及び預金	1,791,976	1,791,976	-
(2) 売掛金 1	232,455		
貸倒引当金 1	409		
差引	232,045	232,045	-
(3) 長期貸付金	306,674	306,674	-
(4) 敷金及び保証金	733,594	711,428	22,166
資産計	3,064,292	3,042,125	22,166
(1) 買掛金	298,396	298,396	-
(2) 短期借入金	754,861	754,861	-
(3) 未払金	270,115	270,115	-
(4) 未払法人税等	67,141	67,141	-
(5) 長期借入金 2	1,640,524	1,640,524	-
負債計	3,031,038	3,031,038	-

1 売掛金に対する貸倒引当金を控除しております。

2 長期借入金は、1年内返済予定の金額を含めております。

当連結会計年度(2021年10月31日)

	連結貸借対照表計上額 (千円)	時価 (千円)	差額 (千円)
(1) 現金及び預金	1,871,492	1,871,492	-
(2) 売掛金 1	262,090		
貸倒引当金 1	127		
差引	261,963	261,963	-
(3) 長期貸付金	406,342	406,342	-
(4) 敷金及び保証金	870,911	839,660	31,251
資産計	3,410,709	3,379,458	31,251
(1) 買掛金	389,490	389,490	-
(2) 未払金	522,692	522,692	-
(3) 未払法人税等	445,611	445,611	-
(4) 長期借入金 2	1,809,482	1,809,482	-
負債計	3,167,277	3,167,277	-

- 1 売掛金に対する貸倒引当金を控除しております。
- 2 長期借入金は、1年内返済予定の金額を含めております。

(注1) 金融商品の時価の算定方法に関する事項

<資産>

(1) 現金及び預金、ならびに(2) 売掛金

これらは、短期間で決済されるものであるため、時価は帳簿価額と近似していることから、当該帳簿価額によっております。

(3) 長期貸付金

長期貸付金のうち建設協力金については、時価はその将来キャッシュ・フローをリスクフリー・レートに信用スプレッドを上乗せした割引率で割り引いた現在価値により算定しています。

(4) 敷金及び保証金

敷金及び保証金の時価については、固定資産(建物)の耐用年数を基に、国債利回り率を使用して算定する方法によっております。

<負債>

(1) 買掛金、(2) 未払金、(3) 未払法人税等

これらは短期間で決済されるものであるため、時価は帳簿価額と近似していることから、当該帳簿価額によっております。

(4) 長期借入金

長期借入金の時価については、元利金の合計額を同様の新規借入を行った場合に想定される利率で割り引いて算定する方法によっております。

(注2) 金銭債権の連結決算日後の償還予定額
前連結会計年度(2020年10月31日)

	1年以内 (千円)	1年超 5年以内 (千円)	5年超 10年以内 (千円)	10年超 (千円)
預金	1,655,266	-	-	-
売掛金	232,455	-	-	-
長期貸付金	-	60,058	82,848	163,767
合計	2,024,432	60,058	82,848	163,767

敷金及び保証金については、償還予定が明確に確定できないため、上記表に含めておりません。

当連結会計年度(2021年10月31日)

	1年以内 (千円)	1年超 5年以内 (千円)	5年超 10年以内 (千円)	10年超 (千円)
預金	1,709,768	-	-	-
売掛金	262,090	-	-	-
長期貸付金	-	106,464	118,913	180,963
合計	1,971,858	106,464	118,913	180,963

敷金及び保証金については、償還予定が明確に確定できないため、上記表に含めておりません。

(注3) 長期借入金及びその他の有利子負債の連結決算日後の返済予定額
前連結会計年度(2020年10月31日)

	1年以内 (千円)	1年超 2年以内 (千円)	2年超 3年以内 (千円)	3年超 4年以内 (千円)	4年超 5年以内 (千円)	5年超 (千円)
短期借入金	754,861	-	-	-	-	-
長期借入金	547,192	512,531	283,515	149,760	147,526	-
合計	1,347,438	512,531	283,515	149,760	147,526	-

当連結会計年度(2021年10月31日)

	1年以内 (千円)	1年超 2年以内 (千円)	2年超 3年以内 (千円)	3年超 4年以内 (千円)	4年超 5年以内 (千円)	5年超 (千円)
長期借入金	534,834	413,264	345,676	340,122	162,697	12,887
合計	534,834	413,264	345,676	340,122	162,697	12,887

(ストック・オプション等関係)

1. スtock・オプションにかかる費用計上額及び科目名

該当事項はありません。

2. スtock・オプションの内容、規模及びその変動状況

当連結会計年度(2021年10月期)において存在したストック・オプションを対象とし、ストック・オプションの数については、株式数に換算して記載しております。

なお、2016年8月16日に1株を100株、2018年8月1日に1株を20株、2020年3月19日に1株を2株とする株式分割を行っておりますが、以下は、当該株式分割を反映した数値を記載しております。

(1) スtock・オプションの内容

	第1回新株予約権
会社名	提出会社
決議年月日	2015年10月15日
付与対象者の区分及び人数(名)	当社従業員 8
株式の種類及び付与数(株)	普通株式 64,000
付与日	2015年10月18日
権利確定条件	<p>新株予約権の割当を受けた者は、権利行使時においても、当社又は当社子会社の取締役、監査役、従業員の地位にあることを要す。ただし、任期満了による退任、定年退職その他正当な理由のある場合にはこの限りではない。</p> <p>新株予約権発行時において社外協力者であった者は、新株予約権の行使時においても当社との間で良好な関係が継続していることを要する。また、社外協力者は、新株予約権の行使に先立ち、当該行使に係る新株予約権の数及び行使の時期について当社株主総会の承認を要するものとする。</p> <p>新株予約権者の相続人による新株予約権の行使は認めない。</p> <p>新株予約権者は、当社株式が日本国内の証券取引所に上場された日及び権利行使期間の開始日のいずれか遅い方の日以後において新株予約権を行使することができる。</p>
対象勤務期間	対象期間の定めはありません。
権利行使期間	2017年11月1日～2025年10月15日

第2回新株予約権	
会社名	提出会社
決議年月日	2016年9月21日
付与対象者の区分及び人数(名)	当社取締役 1 当社従業員 45
株式の種類及び付与数(株)	普通株式 197,200
付与日	2016年10月25日
権利確定条件	<p>新株予約権の割当を受けた者は、権利行使時においても、当社又は当社子会社の取締役、監査役、従業員の地位にあることを要す。ただし、任期満了による退任、定年退職その他正当な理由のある場合にはこの限りではない。</p> <p>新株予約権発行時において社外協力者であった者は、新株予約権の行使時においても当社との間で良好に関係が継続していることを要する。また、社外協力者は、新株予約権の行使に先立ち、当該行使に係る新株予約権の数及び行使の時期について当社取締役会の承認を要するものとする。</p> <p>新株予約権者の相続人による新株予約権の行使は認めない。</p> <p>新株予約権者は、当社株式が日本国内の証券取引所に上場された日及び権利行使期間の開始日のいずれか遅い方の日以後において新株予約権を行使することができる。</p>
対象勤務期間	対象期間の定めはありません。
権利行使期間	2018年10月22日～2026年9月20日

第3回新株予約権	
会社名	提出会社
決議年月日	2017年10月16日
付与対象者の区分及び人数(名)	当社取締役 2 当社従業員 33 社外協力者 1
株式の種類及び付与数(株)	普通株式 142,400
付与日	2017年10月30日
権利確定条件	<p>新株予約権の割当を受けた者は、権利行使時においても、当社又は当社子会社の取締役、監査役、従業員の地位にあることを要す。ただし、任期満了による退任、定年退職その他正当な理由のある場合にはこの限りではない。</p> <p>新株予約権発行時において社外協力者であった者は、新株予約権の行使時においても当社との間で良好に関係が継続していることを要する。また、社外協力者は、新株予約権の行使に先立ち、当該行使に係る新株予約権の数及び行使の時期について当社株主総会の承認を要するものとする。</p> <p>新株予約権者の相続人による新株予約権の行使は認めない。</p> <p>新株予約権者は、当社株式が日本国内の証券取引所に上場された日及び権利行使期間の開始日のいずれか遅い方の日以後において新株予約権を行使することができる。</p>
対象勤務期間	対象期間の定めはありません。
権利行使期間	2019年10月25日～2027年10月24日

(2) ストック・オプションの規模及びその変動状況
ストック・オプションの数

	第1回新株予約権	第2回新株予約権	第3回新株予約権
会社名	提出会社	提出会社	提出会社
決議年月日	2015年10月15日	2016年9月21日	2017年10月16日
権利確定前(株)			
前連結会計年度末	-	-	-
付与	-	-	-
失効	-	-	-
権利確定	-	-	-
未確定残	-	-	-
権利確定後(株)			
前連結会計年度末	12,000	22,400	19,200
権利確定	-	-	-
権利行使	8,000	4,800	8,000
失効	-	-	-
未行使残	4,000	17,600	11,200

単価情報

	第1回新株予約権	第2回新株予約権	第3回新株予約権
会社名	提出会社	提出会社	提出会社
決議年月日	2015年10月15日	2016年9月21日	2017年10月16日
権利行使価格(円)	13	51	255
行使時平均株価(円)	2,011	1,765	1,877
付与日における公正な 評価単価(円)	-	-	-

3. ストック・オプションの権利確定数の見積方法

基本的には、将来の失効数の合理的な見積りは困難であるため、実績の失効数のみ反映させる方法を採用しております。

4. ストック・オプションの単位当たりの本源的価値により算定を行う場合の当連結会計年度末における本源的価値の合計額及び当連結会計年度において権利行使されたストック・オプションの権利行使日における本源的価値の合計額

(1) 当連結会計年度末における本源的価値の合計額	88,657千円
(2) 当連結会計年度において権利行使された本源的価値の合計額	43,861千円

(税効果会計関係)

1. 繰延税金資産及び繰延税金負債の発生の主な原因別の内訳

	前連結会計年度 (2020年10月31日)	当連結会計年度 (2021年10月31日)
繰延税金資産		
賞与引当金	20,717千円	43,875千円
未払事業税	10,281 "	20,728 "
資産除去債務	74,628 "	38,729 "
減損損失	143,532 "	137,553 "
税務上の繰越欠損金(注)2	111,204 "	116,384 "
その他	28,209 "	112,764 "
繰延税金資産小計	388,573千円	470,035千円
税務上の繰越欠損金に係る評価性引当額(注)2	85,633 "	88,559 "
将来減算一時差異等の合計に係る評価性引当額	40,078 "	121,091 "
評価性引当額小計(注)1	125,712 "	209,650 "
繰延税金資産合計	262,861千円	260,385千円
繰延税金負債		
資産除去債務に対する除去費用	59,580千円	10,420千円
その他	20,197 "	10,334 "
繰延税金負債合計	79,777千円	20,754千円
繰延税金資産純額	183,083千円	239,630千円

(注)1. 評価性引当額の変動の主な内容は、連結子会社における税務上の繰越欠損金に係る評価性引当額の増加であります。

2. 税務上の繰越欠損金及びその繰延税金資産の繰越期限別の金額

前連結会計年度(2020年10月31日)

	1年以内 (千円)	1年超 2年以内 (千円)	2年超 3年以内 (千円)	3年超 4年以内 (千円)	4年超 5年以内 (千円)	5年超 (千円)	合計 (千円)
税務上の繰越 欠損金(1)	-	-	-	-	-	111,204	111,204
評価性引当額	-	-	-	-	-	85,633	85,633
繰延税金資産	-	-	-	-	-	25,570	25,570

当連結会計年度(2021年10月31日)

	1年以内 (千円)	1年超 2年以内 (千円)	2年超 3年以内 (千円)	3年超 4年以内 (千円)	4年超 5年以内 (千円)	5年超 (千円)	合計 (千円)
税務上の繰越 欠損金(1)	-	-	-	56	817	115,510	116,384
評価性引当額	-	-	-	56	817	87,685	88,559
繰延税金資産	-	-	-	-	-	27,824	27,824

1 税務上の繰越欠損金は、法定実効税率を乗じた額であります。

2. 法定実効税率と税効果会計適用後の法人税等の負担率との間に重要な差異があるときの、当該差異の原因となった主要な項目別の内訳

	前連結会計年度 (2020年10月31日)	当連結会計年度 (2021年10月31日)
法定実効税率 (調整)	30.6%	法定実効税率と税効果会計適用後の法人税率等の負担率との間の差異が法定実効税率の100分の5以下であるため注記を省略しております。
交際費等永久に損金に算入 されない項目	0.5%	
のれん償却費	2.0%	
住民税均等割	13.1%	
税額控除	-	
評価性引当額の増減	14.6%	
子会社との税率差異	1.9%	
留保金課税	3.1%	
その他	0.5%	
税効果会計適用後の法人税等 の負担率	65.3%	

(企業結合等関係)

取得による企業結合

1. 企業結合の概要

(1) 被取得企業の名称及びその事業の内容

被取得企業の名称	株式会社Amazing
事業の内容	飲食店の経営

(2) 企業結合を行った主な理由

同社を子会社化することにより、相互のシナジー効果を発揮し、当社グループの経営戦略をさらに強化し、企業価値の向上を図るためであります。

(3) 企業結合日

2021年4月1日(株式取得日)
2021年4月30日(みなし取得日)

(4) 企業結合の法的形式

現金を対価とする株式取得

(5) 結合後企業の名称

株式会社Amazing

(6) 取得した議決権比率

90.0%

(7) 取得企業を決定するに至った主な根拠

当社が現金を対価として株式を取得することによるものです。

2. 当連結会計年度に係る連結損益計算書に含まれる被取得企業の業績の期間

2021年5月1日から2021年10月31日までの業績を含めております。

3. 被取得企業の取得原価及び対価の種類ごとの内訳

取得対価	現金	56,800千円
取得原価		56,800千円

4. 主要な取得関連費用の内容及び金額

アドバイザー費用等 28,051千円

5. 発生したのれんの金額、発生原因、償却方法及び償却期間

(1) 発生したのれん

79,667千円

(2) 発生原因

主として、今後の事業展開によって期待される将来の超過収益力であります。

(3) 償却方法及び償却期間

8年間にわたる均等償却

6. 企業結合日に受け入れた資産及び引き受けた負債の額並びにその主な内訳

流動資産	33,546千円
固定資産	6,608
資産合計	40,154
流動負債	60,971
固定負債	2,050
負債合計	63,021

7. 企業結合が連結会計年度の開始の日に完了したと仮定した場合の当連結会計年度の連結損益計算書に及ぼす影響

当連結会計年度における概算額に重要性が乏しいため、記載を省略しております。

共通支配下の取引等

当社は、2021年8月1日付で吸収分割の方式により、当社の事業を当社の連結子会社である株式会社GIFT JAPAN（以下「承継会社」という。）及び株式会社ギフトフードマテリアル（以下「承継会社」という。）に承継いたしました。

1. 取引の概要

(1) 対象となった事業の内容

飲食店の経営、食料品の製造・販売

(2) 企業結合日

2021年8月1日

(3) 企業結合の法的形式

当社を吸収分割会社、承継会社及び承継会社を吸収分割承継会社とする吸収分割であります。

(4) 結合後企業の名称

分割会社：株式会社ギフト

承継会社：株式会社GIFT JAPAN（当社の連結子会社）

承継会社：株式会社ギフトフードマテリアル（当社の連結子会社）

(5) その他取引の概要に関する事項

当社グループは、「横浜家系ラーメンを世界への贈り物に！」を事業コンセプトとして横浜家系ラーメンを主体とした国内直営店、海外直営店の運営、ならびにプロデュース店への食材提供や運営ノウハウ供与等を展開しております。今後の持続的な成長を実現させつつ、お客様に品質の高いラーメンを安定して提供できるように、より一層の経営の効率化を図り、市場環境の変化に柔軟に対応できる体制づくりが必要と考え、持株会社体制へ移行いたしました。

2. 実施した会計処理の概要

「企業結合に関する会計基準」及び「企業結合会計基準及び事業分離等会計基準に関する適用指針」に基づき、共通支配下の取引として処理しております。

(資産除去債務関係)

資産除去債務のうち連結貸借対照表に計上しているもの

(1) 当該資産除去債務の概要

店舗、工場及び事務所の建物の不動産賃貸借契約に伴う原状回復義務等であります。

(2) 当該資産除去債務の金額の算定方法

使用見込期間を取得から15年～17年と見積り、割引率はそれぞれの年数に応じた国債利回り(0.1%～1.8%)を使用して資産除去債務の金額を計算しております。

(3) 当該資産除去債務の総額の増減

	前連結会計年度 (自 2019年11月1日 至 2020年10月31日)	当連結会計年度 (自 2020年11月1日 至 2021年10月31日)
期首残高	173,253千円	242,282千円
有形固定資産の取得に伴う増加額	74,314 "	100,861 "
新規連結に伴う増加	- "	2,050 "
時の経過による調整額	795 "	1,012 "
資産除去債務の履行による減少額	6,080 "	4,569 "
期末残高	242,282千円	341,636千円

(セグメント情報等)

【セグメント情報】

当社グループは、飲食事業の単一セグメントであり、記載を省略しております。

【関連情報】

前連結会計年度(自 2019年11月1日 至 2020年10月31日)

1. 製品及びサービスごとの情報

(単位：千円)

	直営店事業部門	プロデュース事業部門	合計
外部顧客への売上高	8,823,293	2,159,041	10,982,335

2. 地域ごとの情報

(1) 売上高

本邦の外部顧客への売上高が連結損益計算書の売上高の90%を超えるため、記載を省略しております。

(2) 有形固定資産

本邦に存在している有形固定資産の金額が連結貸借対照表の有形固定資産の金額の90%を超えるため、記載を省略しております。

3. 主要な顧客ごとの情報

外部顧客への売上高のうち、連結損益計算書の売上高の10%以上を占める相手先がないため、記載はありません。

当連結会計年度（自 2020年11月1日 至 2021年10月31日）

1. 製品及びサービスごとの情報

（単位：千円）

	直営店事業部門	プロデュース事業部門	合計
外部顧客への売上高	11,210,593	2,264,401	13,474,995

2. 地域ごとの情報

(1) 売上高

本邦の外部顧客への売上高が連結損益計算書の売上高の90%を超えるため、記載を省略しております。

(2) 有形固定資産

本邦に存在している有形固定資産の金額が連結貸借対照表の有形固定資産の金額の90%を超えるため、記載を省略しております。

3. 主要な顧客ごとの情報

外部顧客への売上高のうち、連結損益計算書の売上高の10%以上を占める相手先がないため、記載はありません。

【報告セグメントごとの固定資産の減損損失に関する情報】

前連結会計年度（自 2019年11月1日 至 2020年10月31日）

当社グループは、飲食事業の単一セグメントであり、記載を省略しております。

当連結会計年度（自 2020年11月1日 至 2021年10月31日）

当社グループは、飲食事業の単一セグメントであり、記載を省略しております。

【報告セグメントごとののれんの償却額及び未償却残高に関する情報】

前連結会計年度（自 2019年11月1日 至 2020年10月31日）

（単位：千円）

	飲食事業	合計
当期償却額	20,787	20,787
当期末残高	145,515	145,515

当連結会計年度（自 2020年11月1日 至 2021年10月31日）

（単位：千円）

	飲食事業	合計
当期償却額	100,454	100,454
当期末残高	124,727	124,727

【報告セグメントごとの負ののれん発生益に関する情報】

前連結会計年度（自 2019年11月1日 至 2020年10月31日）

該当事項はありません。

当連結会計年度（自 2020年11月1日 至 2021年10月31日）

該当事項はありません。

【関連当事者情報】

1. 関連当事者との取引

(1) 連結財務諸表提出会社と関連当事者との取引

前連結会計年度（自 2019年11月 1日 至 2020年10月31日）

種類	会社等の名称又は氏名	所在地	資本金又は出資金(千円)	事業の内容又は職業	議決権等の所有(被所有)割合(%)	関連当事者との関係	取引の内容	取引金額(千円)	科目	期末残高(千円)
役員及び主要株主	田川 翔	-	-	当社代表取締役社長	(被所有) 直接 8.1 間接 44.3	-	当社不動産契約の債務被保証(注)	75,245	-	-

(注) 当社は、店舗の賃借料について、代表取締役社長田川翔から債務保証を受けております。取引金額については、2019年11月1日から2020年10月31日までに支払った賃借料(消費税抜き)を記載しております。なお、保証料の支払は行っておりません。

当連結会計年度（自 2020年11月 1日 至 2021年10月31日）

種類	会社等の名称又は氏名	所在地	資本金又は出資金(千円)	事業の内容又は職業	議決権等の所有(被所有)割合(%)	関連当事者との関係	取引の内容	取引金額(千円)	科目	期末残高(千円)
役員及び主要株主	田川 翔	-	-	当社代表取締役社長	(被所有) 直接 5.4 間接 44.2	-	当社不動産契約の債務被保証(注)	82,202	-	-

(注) 当社は、店舗の賃借料について、代表取締役社長田川翔から債務保証を受けております。取引金額については、2020年11月1日から2021年10月31日までに支払った賃借料(消費税抜き)を記載しております。なお、保証料の支払は行っておりません。

(2) 連結財務諸表提出会社の連結子会社と関連当事者との取引

該当事項はありません。

2. 親会社又は重要な関連会社に関する注記

該当事項はありません。

(1 株当たり情報)

	前連結会計年度 (自 2019年11月1日 至 2020年10月31日)	当連結会計年度 (自 2020年11月1日 至 2021年10月31日)
1株当たり純資産額	312.97円	413.55円
1株当たり当期純利益	11.36円	108.21円
潜在株式調整後1株当たり 当期純利益	11.29円	107.80円

- (注) 1. 当社は、2020年3月19日付で普通株式1株につき普通株式2株の割合で株式分割を行っております。前連結会計年度の期首に当該株式分割が行われたと仮定して1株当たり純資産額、1株当たり当期純利益及び潜在株式調整後1株当たり当期純利益を算定しております。
2. 1株当たり当期純利益及び潜在株式調整後1株当たり当期純利益の算定上の基礎は、以下のとおりであります。

	前連結会計年度 (自 2019年11月1日 至 2020年10月31日)	当連結会計年度 (自 2020年11月1日 至 2021年10月31日)
1株当たり当期純利益		
親会社株主に帰属する 当期純利益(千円)	112,660	1,076,198
普通株主に帰属しない 金額(千円)	-	-
普通株式に係る親会社株主に 帰属する当期純利益(千円)	112,660	1,076,198
普通株式の期中平均株式数 (株)	9,918,164	9,945,281
潜在株式調整後1株当たり 当期純利益		
親会社株主に帰属する当期 純利益調整額(千円)	-	-
普通株式増加数(株)	58,044	38,467
希薄化効果を有しないため、潜 在株式調整後1株当たり当期純 利益の算定に含めなかった潜在 株式の概要	-	-

(重要な後発事象)

(時短協力金について)

当社グループは、自治体からの飲食店等の営業時間短縮要請に応じるとともに、営業時間短縮要請に係る時短協力金の支給申請を行っており、支給決定の時点で収益を認識しております。

当連結会計年度に営業時間短縮要請に係る時短協力金として営業外収益に補助金収入を計上いたしましたが、当期間に係る時短協力金については、申請はされているが入金はされていないもの(以下、「支給未決定」という。)があり、支給決定の時点で収益を認識予定です。

営業時間短縮要請に係る時短協力金の申請及び支給状況(当有価証券報告書提出時点)

	11/1以降			
	申請済		申請予定	合計
	支給決定済	支給未決定		
時短日数(日)	3,569	510	0	4,079
時短協力金(千円)	328,371	(注2)	-	(注2)

(注1) 上記の時短日数は、売上高減少額方式等に基づいた時短日数です。

(注2) 当有価証券報告書提出時点で申請済支給未決定の時短協力金については、支給決定の時点で収益を認識予定です。

【連結附属明細表】

【社債明細表】

該当事項はありません。

【借入金等明細表】

区分	当期首残高 (千円)	当期末残高 (千円)	平均利率 (%)	返済期限
短期借入金	754,861	-	-	-
1年以内に返済予定 の長期借入金	547,192	534,834	0.2	-
1年以内に返済予定 のリース債務	-	-	-	-
長期借入金(1年以 内に返済予定のもの を除く。)	1,093,332	1,274,648	0.2	2023年11月25日～ 2027年8月31日
合計	2,395,385	1,809,482	-	-

(注) 1. 「平均利率」については、借入金等の期末残高に対する加重平均利率を記載しております。

2. 長期借入金の連結決算日後5年内における1年ごとの返済予定額の総額

区分	1年超2年以内 (千円)	2年超3年以内 (千円)	3年超4年以内 (千円)	4年超5年以内 (千円)
長期借入金	413,264	345,676	340,122	162,697

【資産除去債務明細表】

明細表に記載すべき事項が連結財務諸表規則第15条の23に規定する注記事項として記載されているため、記載を省略しております。

(2) 【その他】

当連結会計年度における四半期情報等

(累計期間)	第1四半期	第2四半期	第3四半期	当連結会計年度
売上高 (千円)	3,362,584	6,303,304	9,759,794	13,474,995
税金等調整前四半 期(当期)純利益 (千円)	261,423	552,897	1,253,404	1,545,451
親会社株主に帰属 する四半期(当 期)純利益 (千円)	169,609	355,242	862,673	1,076,198
1株当たり四半期 (当期)純利益 (円)	17.07	35.74	86.77	108.21

(会計期間)	第1四半期	第2四半期	第3四半期	第4四半期
1株当たり四半期 純利益 (円)	17.07	18.67	51.00	21.45

2【財務諸表等】

(1)【財務諸表】

【貸借対照表】

(単位：千円)

	前事業年度 (2020年10月31日)	当事業年度 (2021年10月31日)
資産の部		
流動資産		
現金及び預金	1,192,340	858,943
売掛金	1,237,850	1,240,300
商品及び製品	49,312	-
原材料及び貯蔵品	37,864	230
前払費用	116,501	23,550
関係会社短期貸付金	195,007	1,249,972
その他	1,49,833	1,477,091
貸倒引当金	409	21,571
流動資産合計	1,878,301	2,828,516
固定資産		
有形固定資産		
建物	2,239,854	2,745,959
減価償却累計額	384,978	515,429
建物(純額)	1,854,876	2,230,530
構築物	234,555	285,418
減価償却累計額	24,833	41,114
構築物(純額)	209,722	244,304
機械及び装置	610,709	813,657
減価償却累計額	179,556	258,631
機械及び装置(純額)	431,152	555,025
工具、器具及び備品	320,189	425,613
減価償却累計額	180,092	218,414
工具、器具及び備品(純額)	140,096	207,198
土地	69,425	639
その他	75,281	28,795
減価償却累計額	13,151	15,855
その他(純額)	62,130	12,939
有形固定資産合計	2,767,404	3,250,638
無形固定資産		
ソフトウェア	23,187	9,882
無形固定資産合計	23,187	9,882
投資その他の資産		
関係会社株式	1,204,584	1,205,612
長期貸付金	306,674	-
繰延税金資産	162,682	150,610
敷金及び保証金	678,786	66,714
その他	180,595	171,436
貸倒引当金	435	435
投資その他の資産合計	2,532,889	1,593,938
固定資産合計	5,323,481	4,854,459
資産合計	7,201,782	7,682,976

(単位：千円)

	前事業年度 (2020年10月31日)	当事業年度 (2021年10月31日)
負債の部		
流動負債		
買掛金	1 282,512	-
短期借入金	2 754,861	-
1年内返済予定の長期借入金	547,192	534,834
未払金	257,455	824,263
未払費用	231,214	16,934
未払法人税等	66,125	375,759
賞与引当金	67,637	19,942
資産除去債務	1,251	-
その他	147,852	98,752
流動負債合計	2,356,101	1,870,486
固定負債		
長期借入金	1,047,947	1,215,166
資産除去債務	228,960	11,596
その他	7,135	5,001
固定負債合計	1,284,043	1,231,763
負債合計	3,640,145	3,102,250
純資産の部		
株主資本		
資本金	786,345	790,287
資本剰余金		
資本準備金	766,345	770,287
その他資本剰余金	272,127	272,127
資本剰余金合計	1,038,473	1,042,415
利益剰余金		
その他利益剰余金		
繰越利益剰余金	1,736,907	2,748,347
利益剰余金合計	1,736,907	2,748,347
自己株式	88	324
株主資本合計	3,561,637	4,580,726
純資産合計	3,561,637	4,580,726
負債純資産合計	7,201,782	7,682,976

【損益計算書】

(単位：千円)

	前事業年度 (自 2019年11月1日 至 2020年10月31日)	当事業年度 (自 2020年11月1日 至 2021年10月31日)
売上高	1 9,965,117	1 9,222,396
売上原価	1, 2 2,904,839	1, 2 2,418,024
売上総利益	7,060,277	6,804,371
販売費及び一般管理費	1, 2 6,470,433	2 5,798,750
営業利益	589,843	1,005,621
営業外収益		
受取利息	9,162	5,736
受取配当金	-	30,000
手数料収入	17,481	17,791
為替差益	-	978
補助金収入	34,304	527,233
受取補償金	-	80,000
その他	1,376	35,924
営業外収益合計	62,325	697,664
営業外費用		
支払利息	2,490	4,230
為替差損	131	-
市場変更費用	12,749	-
貸倒引当金繰入額	-	21,444
その他	2,691	132
営業外費用合計	18,062	25,806
経常利益	634,106	1,677,478
特別利益		
固定資産売却益	1,194	-
子会社清算益	10,771	-
保険差益	9,331	-
資産除去債務取崩益	-	74,759
その他	1,829	2,820
特別利益合計	23,126	77,579
特別損失		
固定資産除却損	9,157	12,211
固定資産売却損	17,397	-
減損損失	95,328	90,941
関係会社株式評価損	-	84,851
店舗休止損失	6,374	-
その他	255	-
特別損失合計	128,512	188,004
税引前当期純利益	528,720	1,567,053
法人税、住民税及び事業税	232,619	444,189
法人税等調整額	10,717	12,072
法人税等合計	221,901	456,261
当期純利益	306,818	1,110,791

【売上原価明細書】

		前事業年度 (自 2019年11月1日 至 2020年10月31日)		当事業年度 (自 2020年11月1日 至 2021年10月31日)	
区分	注記 番号	金額(千円)	構成比 (%)	金額(千円)	構成比 (%)
材料費	1	552,559	68.2	553,124	64.5
労務費		127,648	15.7	162,527	18.9
経費		130,470	16.1	142,562	16.6
当期総製造費用		810,677	100.0	858,215	100.0
期首商品卸高		70,466		61,806	
期首製品たな卸高		6,970		16,508	
当期商品仕入高		2,095,039		1,481,494	
合計		2,983,154		2,418,024	
期末商品及び 原材料たな卸高		61,806		-	
期末製品たな卸高		16,508		-	
売上原価		2,904,839		2,418,024	

(注) 1 主な内訳は、次のとおりであります。

項目	前事業年度(千円)	当事業年度(千円)
消耗品費	58,648	56,315
減価償却費	25,524	30,935

(原価計算の方法)

当社の原価計算は、総合原価計算による実際原価計算であります。

【株主資本等変動計算書】

前事業年度（自 2019年11月1日 至 2020年10月31日）

（単位：千円）

	株主資本								純資産 合計
	資本金	資本剰余金			利益剰余金		自己株式	株主資本 合計	
		資本準備金	その他 資本剰余金	資本剰余金 合計	その他 利益剰余金 繰越利益 剰余金	利益剰余金 合計			
当期首残高	776,409	756,409	272,127	1,028,537	1,578,540	1,578,540	-	3,383,487	3,383,487
当期変動額									
新株の発行 （新株予約権の 行使）	1,941	1,941		1,941				3,883	3,883
新株の発行 （譲渡制限付株 式報酬）	7,994	7,994		7,994				15,989	15,989
剰余金の配当					148,452	148,452		148,452	148,452
当期純利益					306,818	306,818		306,818	306,818
自己株式の取得							88	88	88
株主資本以外の 項目の当期変動 額（純額）									-
当期変動額合計	9,936	9,936	-	9,936	158,366	158,366	88	178,150	178,150
当期末残高	786,345	766,345	272,127	1,038,473	1,736,907	1,736,907	88	3,561,637	3,561,637

当事業年度（自 2020年11月1日 至 2021年10月31日）

（単位：千円）

	株主資本								純資産 合計
	資本金	資本剰余金			利益剰余金		自己株式	株主資本 合計	
		資本準備金	その他 資本剰余金	資本剰余金 合計	その他 利益剰余金 繰越利益 剰余金	利益剰余金 合計			
当期首残高	786,345	766,345	272,127	1,038,473	1,736,907	1,736,907	88	3,561,637	3,561,637
当期変動額									
新株の発行 （新株予約権の 行使）	1,194	1,194		1,194				2,388	2,388
新株の発行 （譲渡制限付株 式報酬）	2,747	2,747		2,747				5,494	5,494
剰余金の配当					99,350	99,350		99,350	99,350
当期純利益					1,110,791	1,110,791		1,110,791	1,110,791
自己株式の取得							235	235	235
株主資本以外の 項目の当期変動 額（純額）									
当期変動額合計	3,941	3,941	-	3,941	1,011,440	1,011,440	235	1,019,088	1,019,088
当期末残高	790,287	770,287	272,127	1,042,415	2,748,347	2,748,347	324	4,580,726	4,580,726

【注記事項】

(重要な会計方針)

1 資産の評価基準及び評価方法

(1) 有価証券の評価基準及び評価方法

子会社株式

移動平均法による原価法

(2) たな卸資産の評価基準及び評価方法

通常の販売目的で保有するたな卸資産

商品・製品・原材料・貯蔵品

主として、総平均法による原価法(収益性の低下による簿価切下げの方法)

2 固定資産の減価償却の方法

(1) 有形固定資産(リース資産を除く)

定額法を採用しております。

なお、主な耐用年数は次のとおりであります。

建物 8～18年

構築物 10～20年

機械及び装置 8年

工具、器具及び備品 3～6年

(2) 無形固定資産

定額法を採用しております。

なお、主な耐用年数は次のとおりであります。

ソフトウェア 5年

(3) リース資産

所有権移転外ファイナンス・リース取引に係るリース資産

リース期間を耐用年数とし、残存価額を零とする定額法を採用しております。

3 引当金の計上基準

(1) 貸倒引当金

債権の貸倒損失に備えるため、一般債権については貸倒実績率により、貸倒懸念債権等特定の債権については個別に回収可能性を検討し、回収不能見込額を計上しております。

(2) 賞与引当金

従業員に対して支給する賞与の支出に充てるため、支給見込額に基づき当事業年度に見合う分を計上しております。

4 その他財務諸表作成のための基本となる重要な事項

消費税等の会計処理

消費税及び地方消費税の会計処理は、税抜方式によっております。

(重要な会計上の見積り)

1 固定資産の減損

当事業年度の財務諸表に計上した金額

項 目	金 額(千円)
直営店事業にかかる店舗固定資産	2,886,360
減損損失	90,941

財務諸表利用者の理解に資するその他の情報

連結財務諸表「注記事項(重要な会計上の見積り)」に同一の内容を記載しているため、注記を省略しております。

2 関係会社株式の評価

当事業年度の財務諸表に計上した金額

項 目	金 額(千円)
-----	---------

関係会社株式	1,205,612
関係会社株式評価損	84,851

財務諸表利用者の理解に資するその他の情報

算出方法

関係会社株式は取得価額をもって貸借対照表価額としており、関係会社の財政状態が悪化、もしくは、超過収益力が減少したために実質価額が著しく低下し少なくとも実質価額が取得価額に比して50%超下落する場合には、回復可能性が十分な証拠によって裏付けられない限り、減損処理する方針としております。超過収益力を評価して取得した子会社については、株式取得時に評価している超過収益力を含めた実質価額に基づいて減損判定を行っております。

主要な仮定

超過収益力の評価において用いられる将来キャッシュ・フローは、中期経営計画の前提となった数値を、経営環境などの外部要因に関する情報や当社グループが用いている内部の情報（予算など）と整合的に修正して見積っております。当該見積りには、店舗売上高の昨対比を主要な仮定として用いております。

当社グループの国内事業においては、新型コロナウイルス感染症の第三波が到来するまでは順調な回復を見せておりましたが、第四波、第五波が到来し、緊急事態宣言が4回にわたり発令されたことにより、自治体からの営業時間短縮要請に適宜応じ、売上減少を招く結果となりました。その後、新型コロナウイルス感染症拡大は、沈静化に向かっておりますが、今後の事業見通しについては、第六波の到来等により更なる緊急事態宣言が発せられる可能性を完全に否定できないことから、国内のワクチン接種率が一定程度に高まった状況においても、収束時期については依然不透明な状況にあると認識しております。一方、海外事業においては、当社グループが店舗展開するロサンゼルス、ニューヨークの感染状況も日本国内と同様引き続き予断を許さない状況にあります。売上は回復基調にあります。

以上の点を踏まえ、当社グループでは、日本国内においては、2021年9月に緊急事態宣言等が解除されたこともあり、これに伴い売上が再び順調に回復をたどり、例年並みの売上高が見込まれると考えております。一方、海外（米国）においては、引き続き保守的な見地から、収束時期の見通しは不透明と判断するものの、2021年11月以降は売上減少に歯止めがかかるものと想定しております。これらの想定の下、会計上の見積りを行っております。

当社は、当事業年度において株式会社Amazing株式の超過収益力が減少し、かつ、回復可能性が認められないため関係会社株式評価損84,851千円を計上いたしました。

翌事業年度の財務諸表に与える影響

当該見積り及び当該仮定について、将来の不確実な経済条件の変動等により見直しが必要となった場合、翌事業年度の財務諸表において追加の関係会社株式評価損（特別損失）が発生する可能性があります。

（表示方法の変更）

「会計上の見積りに関する会計基準」（企業会計基準第31号 2020年3月31日）を当事業年度から適用し、重要な会計上の見積りに関する注記を記載しております。

ただし、当該注記においては、当該会計基準第11項ただし書きに定める経過的な取扱いに従って、前事業年度に係る内容については記載しておりません。

(貸借対照表関係)

1 関係会社に対する金銭債権及び金銭債務(区分表示したものを除く。)

	前事業年度 (2020年10月31日)	当事業年度 (2021年10月31日)
短期金銭債権	51,535千円	448,425千円
短期金銭債務	9,508 "	- "

2 当社は、運転資金の効率的な調達を行うため、取引銀行5行と当座貸越契約を締結しております。事業年度末における当座貸越契約に係る借入未実行残高は次のとおりであります。

	前事業年度 (2020年10月31日)	当事業年度 (2021年10月31日)
当座貸越限度額	1,700,000千円	1,700,000千円
借入実行残高	154,861 "	- "
差引額	1,545,139 "	1,700,000 "

(損益計算書関係)

1 関係会社との取引高

	前事業年度 (自 2019年11月1日 至 2020年10月31日)	当事業年度 (自 2020年11月1日 至 2021年10月31日)
営業取引による取引高		
売上高	29,480千円	600,297千円
仕入高	52,740 "	72,353 "
販売費及び一般管理費	89,594 "	- "

2 販売費及び一般管理費のうち主要な費目及び金額並びにおおよその割合は、次のとおりであります。

	前事業年度 (自 2019年11月1日 至 2020年10月31日)	当事業年度 (自 2020年11月1日 至 2021年10月31日)
給与手当	1,302,671千円	1,282,224千円
雑給	1,105,817 "	797,574 "
減価償却費	233,019 "	295,761 "
賞与引当金繰入額	105,423 "	48,659 "
貸倒引当金繰入額	974 "	241 "
賃借料	852,833 "	782,785 "
おおよその割合		
販売費	7.9%	6.7%
一般管理費	92.1%	93.3%

(有価証券関係)

子会社株式は、市場価格がなく時価を把握することが極めて困難と認められるため、子会社株式の時価を記載しておりません。

なお、時価を把握することが極めて困難と認められる子会社株式の貸借対照表計上額は以下のとおりです。

(単位：千円)

区分	前事業年度 (2020年10月31日)	当事業年度 (2021年10月31日)
子会社株式	1,204,584	1,205,612
計	1,204,584	1,205,612

(税効果会計関係)

1 繰延税金資産及び繰延税金負債の発生の主な原因別の内訳

	前事業年度 (2020年10月31日)	当事業年度 (2021年10月31日)
繰延税金資産		
賞与引当金	20,717千円	6,108千円
未払事業税	10,281 "	30,700 "
資産除去債務	70,514 "	3,551 "
貸倒引当金	258 "	6,740 "
関係会社株式	31,104 "	57,094 "
減損損失	96,836 "	95,906 "
その他	23,587 "	17,510 "
繰延税金資産小計	253,300千円	217,614千円
評価性引当額	31,238 "	63,796 "
繰延税金資産合計	222,062千円	153,817千円
繰延税金負債		
資産除去債務に対する除去費用	59,379千円	3,207千円
繰延税金負債合計	59,379千円	3,207千円
繰延税金資産純額	162,682千円	150,610千円

2 法定実効税率と税効果会計適用後の法人税等の負担率との間に重要な差異があるときの、当該差異の原因となった主要な項目別の内訳

	前事業年度 (2020年10月31日)	当事業年度 (2021年10月31日)
法定実効税率 (調整)	30.6%	法定実効税率と税効果会計適用後の法人税率等の負担率との間の差異が法定実効税率の100分の5以下であるため注記を省略しております。
交際費等永久に損金に算入 されない項目	0.3%	
住民税均等割	7.9%	
税額控除	- %	
留保金課税	1.9%	
その他	1.2%	
税効果会計適用後の法人税等 の負担率	42.0%	

(企業結合等関係)

取得による企業結合

連結財務諸表「注記事項(企業結合等関係)」に同一の内容を記載しているため、注記を省略しております。

共通支配下の取引等

連結財務諸表「注記事項(企業結合等関係)」に同一の内容を記載しているため、注記を省略しております。

(重要な後発事象)

(子会社への固定資産の譲渡)

店舗所在の固定資産の譲渡

当社は、2021年12月15日開催の取締役会において、下記のとおり決議いたしました。

1. 譲渡の理由
資産管理の効率化を図るため。
2. 資産の内容
名称：各店舗に所在する固定資産（東京都町田市他）
種類：建物など
帳簿価額：2,689,365千円
譲渡価額：2,689,365千円
譲渡損益：なし
注）帳簿価額、譲渡価額は概算額となります。
3. 譲渡先
名称：株式会社GIFT JAPAN（当社の子会社）
4. 譲渡日
2022年3月1日（予定）
5. 業績に与える影響
損益に影響はありません。

工場所在の固定資産の譲渡

当社は、2021年12月15日開催の取締役会において、下記のとおり決議いたしました。

1. 譲渡の理由
資産管理の効率化を図るため。
2. 資産の内容
名称：各工場に所在する固定資産（神奈川県平塚市他）
種類：建物など
帳簿価額：335,079千円
譲渡価額：335,079千円
譲渡損益：なし
注）帳簿価額、譲渡価額は概算額となります。
3. 譲渡先
名称：株式会社ギフトフードマテリアル（当社の子会社）
4. 譲渡日
2022年3月1日（予定）
5. 業績に与える影響
損益に影響はありません。

【附属明細表】

【有形固定資産等明細表】

(単位：千円)

区分	資産の種類	当期首残高	当期増加額	当期減少額	当期償却額	当期末残高	減価償却累計額
有形 固定資産	建物	1,854,876	847,299	291,240 (67,951)	180,406	2,230,530	515,429
	構築物	209,722	51,112	232 -	16,298	244,304	41,114
	機械及び 装置	431,152	225,118	16,355 (13,484)	84,890	555,025	258,631
	車両運搬具	6,602	6,222	- -	2,704	10,119	4,833
	工具、器具 及び備品	140,096	119,658	4,662 (4,053)	47,894	207,198	218,414
	土地	69,425	-	68,785	-	639	-
	リース資産	-	-	-	-	-	11,021
	建設仮勘定	55,528	158,139	210,848	-	2,819	-
	計	2,767,404	1,407,552	592,124 (85,489)	332,193	3,250,638	1,049,445
無形 固定資産	ソフト ウエア	23,187	-	3,856	9,448	9,882	-
	計	23,187	-	3,856	9,448	9,882	-

(注) 1. 「当期減少額」欄の()内は内書きで、減損損失の計上額であります。

2. 主な増加は、新規店舗をオープンしたことによる建物601,137千円、構築物47,597千円、機械及び装置127,982千円、工具、器具及び備品48,356千円等の増加であります。

3. 主な減少は、固定資産の減損損失計上による85,489千円の減少であります。なお、減損損失計上額90,941千円との差額は長期前払費用の減損損失計上額5,451千円であります。また当社グループ内の組織再編により、当社店舗ならびに工場撤退時の原状回復義務が消滅したことにより資産除去債務見合いの建物帳簿価額218,647千円が減少、及び、土地を当社子会社に分割したことから土地の帳簿価額68,785千円が減少しています。

【引当金明細表】

(単位：千円)

科目	当期首残高	当期増加額	当期減少額	当期末残高
貸倒引当金	844	21,444	282	22,006
賞与引当金	67,637	19,942	67,637	19,942

(2) 【主な資産及び負債の内容】

連結財務諸表を作成しているため、記載を省略しております。

(3) 【その他】

該当事項はありません。

第6【提出会社の株式事務の概要】

事業年度	毎年11月1日から翌年10月31日まで
定時株主総会	毎事業年度末日の翌日から3ヶ月以内
基準日	毎年10月31日
剰余金の配当の基準日	毎年4月30日 毎年10月31日
1単元の株式数	100株
単元未満株式の買取り 取扱場所 株主名簿管理人 取次所 買取手数料	東京都中央区八重洲一丁目2番1号 みずほ信託銀行株式会社 本店証券代行部 (注)2 東京都中央区八重洲一丁目2番1号 みずほ信託銀行株式会社(注)2 - 無料
公告掲載方法	当社の公告方法は、電子公告としております。ただし事故その他のやむを得ない事由により電子公告をすることができないときは、日本経済新聞に掲載を行います。 当社の公告掲載URLは次のとおりであります。 https://www.gift-group.co.jp/
株主に対する特典	毎年4月末日、10月末日の最終株主名簿に記録された当社株式を保有される株主に対し、当社グループの国内直営店をご利用いただけるお食事ご優待電子チケットを下記のとおり贈呈いたします。 100株以上200株未満： 2枚(年4枚) 200株以上： 3枚(年6枚)

(注)1. 当社の単元未満株式を有する株主は、その有する単元未満株式について、次に掲げる権利以外の権利を行使できない旨、定款で定めております。

- (1) 会社法第189条第2項各号に掲げる権利
- (2) 会社法第166条第1項の規定による請求をする権利
- (3) 株主の有する株式数に応じて募集株式の割当て及び募集新株予約権の割当てを受ける権利

2. 特別口座の口座管理機関であるみずほ信託銀行株式会社は、2021年11月22日をもって、以下のとおり住所が変更となっております。

取扱場所 (特別口座)
東京都千代田区丸の内一丁目3番3号みずほ信託銀行株式会社 本店証券代行部
株主名簿管理人(特別口座)
東京都千代田区丸の内一丁目3番3号みずほ信託銀行株式会社

第7【提出会社の参考情報】

1【提出会社の親会社等の情報】

当社は、金融商品取引法第24条の7第1項に規定する親会社等はありません。

2【その他の参考情報】

当事業年度の開始日から有価証券報告書提出日までの間に、次の書類を提出しております。

(1) 有価証券報告書及びその添付書類並びに確認書

事業年度(第11期)(自 2019年11月1日 至 2020年10月31日)

2021年1月29日関東財務局長に提出

(2) 内部統制報告書及びその添付書類

2021年1月29日関東財務局長に提出

(3) 四半期報告書及び確認書

(第12期第1四半期)(自 2020年11月1日 至 2021年1月31日)

2021年3月12日関東財務局長に提出

(第12期第2四半期)(自 2021年2月1日 至 2021年4月30日)

2021年6月14日関東財務局長に提出

(第12期第3四半期)(自 2021年5月1日 至 2021年7月31日)

2021年9月14日関東財務局長に提出

(4) 臨時報告書

2021年2月1日関東財務局長に提出

金融商品取引法第24条の5第4項及び企業内容等の開示に関する内閣府令第19条第2項第9号の2の規定に基づく臨時報告書であります。

2021年4月15日関東財務局長に提出

金融商品取引法第24条の5第4項及び企業内容等の開示に関する内閣府令第19条第2項第7号の規定に基づく臨時報告書であります。

2021年12月15日関東財務局長に提出

金融商品取引法第24条の5第4項及び企業内容等の開示に関する内閣府令第19条第2項第9号の4の規定に基づく臨時報告書であります。

(5) 臨時報告書の訂正報告書

2021年5月19日関東財務局長に提出

金融商品取引法第24条の5第5項の規定に基づく臨時報告書の訂正報告書であります。

第二部【提出会社の保証会社等の情報】

該当事項はありません。

独立監査人の監査報告書及び内部統制監査報告書

2022年1月28日

株式会社ギフト

取締役会 御中

EY新日本有限責任監査法人
東京事務所

指定有限責任社員 公認会計士 田光 完治
業務執行社員

指定有限責任社員 公認会計士 新井 慎吾
業務執行社員

<財務諸表監査>

監査意見

当監査法人は、金融商品取引法第193条の2第1項の規定に基づく監査証明を行うため、「経理の状況」に掲げられている株式会社ギフトの2020年11月1日から2021年10月31日までの連結会計年度の連結財務諸表、すなわち、連結貸借対照表、連結損益計算書、連結包括利益計算書、連結株主資本等変動計算書、連結キャッシュ・フロー計算書、連結財務諸表作成のための基本となる重要な事項、その他の注記及び連結附属明細表について監査を行った。

当監査法人は、上記の連結財務諸表が、我が国において一般に公正妥当と認められる企業会計の基準に準拠して、株式会社ギフト及び連結子会社の2021年10月31日現在の財政状態並びに同日をもって終了する連結会計年度の経営成績及びキャッシュ・フローの状況を、全ての重要な点において適正に表示しているものと認める。

監査意見の根拠

当監査法人は、我が国において一般に公正妥当と認められる監査の基準に準拠して監査を行った。監査の基準における当監査法人の責任は、「連結財務諸表監査における監査人の責任」に記載されている。当監査法人は、我が国における職業倫理に関する規定に従って、会社及び連結子会社から独立しており、また、監査人としてのその他の倫理上の責任を果たしている。当監査法人は、意見表明の基礎となる十分かつ適切な監査証拠を入手したと判断している。

監査上の主要な検討事項

監査上の主要な検討事項とは、当連結会計年度の連結財務諸表の監査において、監査人が職業的専門家として特に重要であると判断した事項である。監査上の主要な検討事項は、連結財務諸表全体に対する監査の実施過程及び監査意見の形成において対応した事項であり、当監査法人は、当該事項に対して個別に意見を表明するものではない。

直営店事業に係る固定資産の減損損失の兆候判定の妥当性及び認識の判定における割引前将来キャッシュ・フローの総額の見積り	
監査上の主要な検討事項の内容及び決定理由	監査上の対応
<p>注記事項（重要な会計上の見積り）に記載されており、会社は、当連結会計年度において、直営店事業に係る資産グループとしての店舗固定資産を3,790,482千円計上しており、連結貸借対照表に計上されている資産合計の46%を占めている。また、当連結会計年度において、減損損失を105,696千円計上している。</p> <p>会社は、キャッシュ・フローを生み出す最小単位として店舗を基本単位としてグルーピングしており、各店舗の営業損益が継続してマイナスとなっているか、又は継続してマイナスとなる見込みである場合、退店の意思決定をした場合等に減損の兆候があるものとしている。減損の兆候がある店舗については、資産グループごとの将来キャッシュ・フローを見積り、今後も収益改善の可能性が低いと判断した店舗について、帳簿価額を回収可能価額まで減額し、当該減少額を減損損失として計上している。</p> <p>会社は、中期経営計画の前提となった数値を、経営環境などの外部要因に関する情報や会社グループが用いている予算などの内部情報と整合的に修正し、資産グループの現在の使用状況や合理的な使用計画等を考慮し、使用価値等の算定に用いられる将来キャッシュ・フローを見積もっている。当該見積りでは、店舗売上高の昨対比を主要な仮定としている。</p> <p>直営店事業に係る固定資産の金額的重要性が高いことに加え、店舗数が多く、兆候判定における店舗ごとの営業損益の正確性が重要であること、また、減損の認識の判定における割引前将来キャッシュ・フローに関する会計上の見積りにおける主要な仮定は将来の不確実性が高く、経営者の判断を伴うものであることから、当監査法人は直営店事業における固定資産の減損損失の兆候判定の妥当性及び認識の判定における割引前将来キャッシュ・フローの総額の見積りについて、監査上の主要な検討事項と判断した。</p>	<p>当監査法人は、直営店事業に係る固定資産の減損損失の兆候判定の妥当性及び認識の判定における割引前将来キャッシュ・フローの総額の見積りについて、主として以下の監査手続を実施した。</p> <p>（固定資産の減損損失の兆候判定の妥当性）</p> <ul style="list-style-type: none"> 減損の兆候判定の基礎となる店舗損益について、会計システムで生成される事業部別損益計算書との照合を行った。 本社費の配賦基準について、実態に応じた配賦基準が選定され、当該配賦基準が継続的に適用されていることを確かめるため、配賦計算の正確性について計算突合を実施した。 取締役会の議事録を閲覧し、固定資産の減損損失の兆候判定にあたり考慮すべき閉店決議等の定性的な情報が網羅的に把握されているかを検討した。 <p>（固定資産の減損損失の認識の判定における割引前将来キャッシュ・フローの総額の見積り）</p> <ul style="list-style-type: none"> 主要な資産の経済的残存利用年数と将来キャッシュ・フローの見積年数とを比較した。 経営者による将来の不確実性の評価について検討するため、将来キャッシュ・フローの見積りにおいて経営者が利用した主要な仮定である店舗売上高の昨対比について、経営者に質問するとともに、過去実績との比較分析を実施した。 経営者の見積りプロセスの有効性を評価するために、過年度の事業計画とその後の実績値の比較を実施した。 過去の店舗ごとの損益推移等を踏まえ、将来キャッシュ・フローの基礎となる事業計画に一定の不確実性を織り込んだ場合の感応度分析を実施し、減損認識の判定に与える影響を検討した。

連結財務諸表に対する経営者及び監査等委員会の責任

経営者の責任は、我が国において一般に公正妥当と認められる企業会計の基準に準拠して連結財務諸表を作成し適正に表示することにある。これには、不正又は誤謬による重要な虚偽表示のない連結財務諸表を作成し適正に表示するために経営者が必要と判断した内部統制を整備及び運用することが含まれる。

連結財務諸表を作成するに当たり、経営者は、継続企業の前提に基づき連結財務諸表を作成することが適切であるかどうかを評価し、我が国において一般に公正妥当と認められる企業会計の基準に基づいて継続企業に関する事項を開示する必要がある場合には当該事項を開示する責任がある。

監査等委員会の責任は、財務報告プロセスの整備及び運用における取締役の職務の執行を監視することにある。

連結財務諸表監査における監査人の責任

監査人の責任は、監査人が実施した監査に基づいて、全体としての連結財務諸表に不正又は誤謬による重要な虚偽表示がないかどうかについて合理的な保証を得て、監査報告書において独立の立場から連結財務諸表に対する意見を表明することにある。虚偽表示は、不正又は誤謬により発生する可能性があり、個別に又は集計すると、連結財務諸表の利用者の意思決定に影響を与えると合理的に見込まれる場合に、重要性があると判断される。

監査人は、我が国において一般に公正妥当と認められる監査の基準に従って、監査の過程を通じて、職業的専門家としての判断を行い、職業的懐疑心を保持して以下を実施する。

- ・ 不正又は誤謬による重要な虚偽表示リスクを識別し、評価する。また、重要な虚偽表示リスクに対応した監査手続を立案し、実施する。監査手続の選択及び適用は監査人の判断による。さらに、意見表明の基礎となる十分かつ適切な監査証拠を入手する。
- ・ 連結財務諸表監査の目的は、内部統制の有効性について意見表明するためのものではないが、監査人は、リスク評価の実施に際して、状況に応じた適切な監査手続を立案するために、監査に関連する内部統制を検討する。
- ・ 経営者が採用した会計方針及びその適用方法の適切性、並びに経営者によって行われた会計上の見積りの合理性及び関連する注記事項の妥当性を評価する。
- ・ 経営者が継続企業を前提として連結財務諸表を作成することが適切であるかどうか、また、入手した監査証拠に基づき、継続企業の前提に重要な疑義を生じさせるような事象又は状況に関して重要な不確実性が認められるかどうか結論付ける。継続企業の前提に関する重要な不確実性が認められる場合は、監査報告書において連結財務諸表の注記事項に注意を喚起すること、又は重要な不確実性に関する連結財務諸表の注記事項が適切でない場合は、連結財務諸表に対して除外事項付意見を表明することが求められている。監査人の結論は、監査報告書日までに入手した監査証拠に基づいているが、将来の事象や状況により、企業は継続企業として存続できなくなる可能性がある。
- ・ 連結財務諸表の表示及び注記事項が、我が国において一般に公正妥当と認められる企業会計の基準に準拠しているかどうかとともに、関連する注記事項を含めた連結財務諸表の表示、構成及び内容、並びに連結財務諸表が基礎となる取引や会計事象を適正に表示しているかどうかを評価する。
- ・ 連結財務諸表に対する意見を表明するために、会社及び連結子会社の財務情報に関する十分かつ適切な監査証拠を入手する。監査人は、連結財務諸表の監査に関する指示、監督及び実施に関して責任がある。監査人は、単独で監査意見に対して責任を負う。

監査人は、監査等委員会に対して、計画した監査の範囲とその実施時期、監査の実施過程で識別した内部統制の重要な不備を含む監査上の重要な発見事項、及び監査の基準で求められているその他の事項について報告を行う。

監査人は、監査等委員会に対して、独立性についての我が国における職業倫理に関する規定を遵守したこと、並びに監査人の独立性に影響を与えると合理的に考えられる事項、及び阻害要因を除去又は軽減するためにセーフガードを講じている場合はその内容について報告を行う。

監査人は、監査等委員会と協議した事項のうち、当連結会計年度の連結財務諸表の監査で特に重要であると判断した事項を監査上の主要な検討事項と決定し、監査報告書において記載する。ただし、法令等により当該事項の公表が禁止されている場合や、極めて限定的ではあるが、監査報告書において報告することにより生じる不利益が公共の利益を上回ると合理的に見込まれるため、監査人が報告すべきでないと判断した場合は、当該事項を記載しない。

< 内部統制監査 >

監査意見

当監査法人は、金融商品取引法第193条の2第2項の規定に基づく監査証明を行うため、株式会社ギフトの2021年10月31日現在の内部統制報告書について監査を行った。

当監査法人は、株式会社ギフトが2021年10月31日現在の財務報告に係る内部統制は有効であると表示した上記の内部統制報告書が、我が国において一般に公正妥当と認められる財務報告に係る内部統制の評価の基準に準拠して、財務報告に係る内部統制の評価結果について、全ての重要な点において適正に表示しているものと認める。

監査意見の根拠

当監査法人は、我が国において一般に公正妥当と認められる財務報告に係る内部統制の監査の基準に準拠して内部統制監査を行った。財務報告に係る内部統制の監査の基準における当監査法人の責任は、「内部統制監査における監査人の責任」に記載されている。当監査法人は、我が国における職業倫理に関する規定に従って、会社及び連結子会社から独立しており、また、監査人としてのその他の倫理上の責任を果たしている。当監査法人は、意見表明の基礎となる十分かつ適切な監査証拠を入手したと判断している。

内部統制報告書に対する経営者及び監査等委員会の責任

経営者の責任は、財務報告に係る内部統制を整備及び運用し、我が国において一般に公正妥当と認められる財務報告に係る内部統制の評価の基準に準拠して内部統制報告書を作成し適正に表示することにある。

監査等委員会の責任は、財務報告に係る内部統制の整備及び運用状況を監視、検証することにある。

なお、財務報告に係る内部統制により財務報告の虚偽の記載を完全には防止又は発見することができない可能性がある。

内部統制監査における監査人の責任

監査人の責任は、監査人が実施した内部統制監査に基づいて、内部統制報告書に重要な虚偽表示がないかどうかについて合理的な保証を得て、内部統制監査報告書において独立の立場から内部統制報告書に対する意見を表明することにある。

監査人は、我が国において一般に公正妥当と認められる財務報告に係る内部統制の監査の基準に従って、監査の過程を通じて、職業的専門家としての判断を行い、職業的懐疑心を保持して以下を実施する。

- ・ 内部統制報告書における財務報告に係る内部統制の評価結果について監査証拠を入手するための監査手続を実施する。内部統制監査の監査手続は、監査人の判断により、財務報告の信頼性に及ぼす影響の重要性に基づいて選択及び適用される。
- ・ 財務報告に係る内部統制の評価範囲、評価手続及び評価結果について経営者が行った記載を含め、全体としての内部統制報告書の表示を検討する。
- ・ 内部統制報告書における財務報告に係る内部統制の評価結果に関する十分かつ適切な監査証拠を入手する。監査人は、内部統制報告書の監査に関する指示、監督及び実施に関して責任がある。監査人は、単独で監査意見に対して責任を負う。

監査人は、監査等委員会に対して、計画した内部統制監査の範囲とその実施時期、内部統制監査の実施結果、識別した内部統制の開示すべき重要な不備、その是正結果、及び内部統制の監査の基準で求められているその他の事項について報告を行う。

監査人は、監査等委員会に対して、独立性についての我が国における職業倫理に関する規定を遵守したこと、並びに監査人の独立性に影響を与えると合理的に考えられる事項、及び阻害要因を除去又は軽減するためにセーフガードを講じている場合はその内容について報告を行う。

利害関係

会社及び連結子会社と当監査法人又は業務執行社員との間には、公認会計士法の規定により記載すべき利害関係はない。

以 上

-
- (注) 1 . 上記の監査報告書の原本は当社(有価証券報告書提出会社)が別途保管しております。
2 . XBRLデータは監査の対象には含まれていません。

独立監査人の監査報告書

2022年1月28日

株式会社ギフト

取締役会 御中

EY新日本有限責任監査法人
東京事務所

指定有限責任社員 公認会計士 田光 完治
業務執行社員

指定有限責任社員 公認会計士 新井 慎吾
業務執行社員

監査意見

当監査法人は、金融商品取引法第193条の2第1項の規定に基づく監査証明を行うため、「経理の状況」に掲げられている株式会社ギフトの2020年11月1日から2021年10月31日までの第12期事業年度の財務諸表、すなわち、貸借対照表、損益計算書、株主資本等変動計算書、重要な会計方針、その他の注記及び附属明細表について監査を行った。

当監査法人は、上記の財務諸表が、我が国において一般に公正妥当と認められる企業会計の基準に準拠して、株式会社ギフトの2021年10月31日現在の財政状態及び同日をもって終了する事業年度の経営成績を、全ての重要な点において適正に表示しているものと認める。

監査意見の根拠

当監査法人は、我が国において一般に公正妥当と認められる監査の基準に準拠して監査を行った。監査の基準における当監査法人の責任は、「財務諸表監査における監査人の責任」に記載されている。当監査法人は、我が国における職業倫理に関する規定に従って、会社から独立しており、また、監査人としてのその他の倫理上の責任を果たしている。当監査法人は、意見表明の基礎となる十分かつ適切な監査証拠を入手したと判断している。

監査上の主要な検討事項

監査上の主要な検討事項とは、当事業年度の財務諸表の監査において、監査人が職業的専門家として特に重要であると判断した事項である。監査上の主要な検討事項は、財務諸表全体に対する監査の実施過程及び監査意見の形成において対応した事項であり、当監査法人は、当該事項に対して個別に意見を表明するものではない。

直営店事業に係る固定資産の減損損失の兆候判定の妥当性及び認識の判定における割引前将来キャッシュ・フローの総額の見積り

注記事項（重要な会計上の見積り）に記載されているとおり、会社は、当事業年度において、直営店事業に係る資産グループとしての店舗固定資産を2,886,360千円計上しており、貸借対照表に計上されている資産合計の38%を占めている。また、当事業年度において、減損損失を90,941千円計上している。

当該事項について、監査人が監査上の主要な検討事項と決定した理由及び監査上の対応は、連結財務諸表の監査報告書に記載されている監査上の主要な検討事項と同一内容であるため、記載を省略している。

財務諸表に対する経営者及び監査等委員会の責任

経営者の責任は、我が国において一般に公正妥当と認められる企業会計の基準に準拠して財務諸表を作成し適正に表示することにある。これには、不正又は誤謬による重要な虚偽表示のない財務諸表を作成し適正に表示するために経営者が必要と判断した内部統制を整備及び運用することが含まれる。

財務諸表を作成するに当たり、経営者は、継続企業の前提に基づき財務諸表を作成することが適切であるかどうかを評価し、我が国において一般に公正妥当と認められる企業会計の基準に基づいて継続企業に関する事項を開示する必要がある場合には当該事項を開示する責任がある。

監査等委員会の責任は、財務報告プロセスの整備及び運用における取締役の職務の執行を監視することにある。

財務諸表監査における監査人の責任

監査人の責任は、監査人が実施した監査に基づいて、全体としての財務諸表に不正又は誤謬による重要な虚偽表示がないかどうかについて合理的な保証を得て、監査報告書において独立の立場から財務諸表に対する意見を表明することにある。虚偽表示は、不正又は誤謬により発生する可能性があり、個別に又は集計すると、財務諸表の利用者の意思決定に影響を与えると合理的に見込まれる場合に、重要性があると判断される。

監査人は、我が国において一般に公正妥当と認められる監査の基準に従って、監査の過程を通じて、職業的専門家としての判断を行い、職業的懐疑心を保持して以下を実施する。

- ・ 不正又は誤謬による重要な虚偽表示リスクを識別し、評価する。また、重要な虚偽表示リスクに対応した監査手続を立案し、実施する。監査手続の選択及び適用は監査人の判断による。さらに、意見表明の基礎となる十分かつ適切な監査証拠を入手する。
- ・ 財務諸表監査の目的は、内部統制の有効性について意見表明するためのものではないが、監査人は、リスク評価の実施に際して、状況に応じた適切な監査手続を立案するために、監査に関連する内部統制を検討する。
- ・ 経営者が採用した会計方針及びその適用方法の適切性、並びに経営者によって行われた会計上の見積りの合理性及び関連する注記事項の妥当性を評価する。
- ・ 経営者が継続企業を前提として財務諸表を作成することが適切であるかどうか、また、入手した監査証拠に基づき、継続企業の前提に重要な疑義を生じさせるような事象又は状況に関して重要な不確実性が認められるかどうか結論付ける。継続企業の前提に関する重要な不確実性が認められる場合は、監査報告書において財務諸表の注記事項に注意を喚起すること、又は重要な不確実性に関する財務諸表の注記事項が適切でない場合は、財務諸表に対して除外事項付意見を表明することが求められている。監査人の結論は、監査報告書日までに入手した監査証拠に基づいているが、将来の事象や状況により、企業は継続企業として存続できなくなる可能性がある。
- ・ 財務諸表の表示及び注記事項が、我が国において一般に公正妥当と認められる企業会計の基準に準拠しているかどうかとともに、関連する注記事項を含めた財務諸表の表示、構成及び内容、並びに財務諸表が基礎となる取引や会計事象を適正に表示しているかどうかを評価する。

監査人は、監査等委員会に対して、計画した監査の範囲とその実施時期、監査の実施過程で識別した内部統制の重要な不備を含む監査上の重要な発見事項、及び監査の基準で求められているその他の事項について報告を行う。

監査人は、監査等委員会に対して、独立性についての我が国における職業倫理に関する規定を遵守したこと、並びに監査人の独立性に影響を与えると合理的に考えられる事項、及び阻害要因を除去又は軽減するためにセーフガードを講じている場合はその内容について報告を行う。

監査人は、監査等委員会と協議した事項のうち、当事業年度の財務諸表の監査で特に重要であると判断した事項を監査上の主要な検討事項と決定し、監査報告書において記載する。ただし、法令等により当該事項の公表が禁止されている場合や、極めて限定的ではあるが、監査報告書において報告することにより生じる不利益が公共の利益を上回ると合理的に見込まれるため、監査人が報告すべきでないと判断した場合は、当該事項を記載しない。

利害関係

会社と当監査法人又は業務執行社員との間には、公認会計士法の規定により記載すべき利害関係はない。

以上

(注) 1. 上記の監査報告書の原本は当社(有価証券報告書提出会社)が別途保管しております。

2. XBRLデータは監査の対象には含まれていません。